

ภาคผนวก

ภาคผนวก ก หนังสืออนุญาต

- ก-1 หนังสืออนุญาตให้ประกอบกิจการในนิคมอุตสาหกรรม
- ก-2 หนังสือผลการพิจารณารายงานการวิเคราะห์ผลกระทบสิ่งแวดล้อม หนังสือที่ ทส 1009.3/6362 ลงวันที่ 22 พฤษภาคม 2561 จากสำนักงานนโยบายและแผนทรัพยากรธรรมชาติและสิ่งแวดล้อม
- ก-3 หนังสือผลการพิจารณารายงานการเปลี่ยนแปลงรายละเอียดโครงการในรายงานการวิเคราะห์ผลกระทบสิ่งแวดล้อม (ครั้งที่ 1) หนังสือที่ อก 5102.3.1/2204 ลงวันที่ 30 กรกฎาคม 2562 จากการนิคมอุตสาหกรรมแห่งประเทศไทย
- ก-4 หนังสือผลการพิจารณารายงานการเปลี่ยนแปลงรายละเอียดโครงการในรายงานการวิเคราะห์ผลกระทบสิ่งแวดล้อม (ครั้งที่ 2) หนังสือที่ อก 5102.3.1/3256 ลงวันที่ 13 พฤศจิกายน 2563 จากการนิคมอุตสาหกรรมแห่งประเทศไทย
- ก-5 หนังสือขอขยายระยะเวลาจัดส่งรายงานผลการปฏิบัติตามมาตรการป้องกันและแก้ไขผลกระทบสิ่งแวดล้อมและมาตรการติดตามตรวจสอบผลกระทบสิ่งแวดล้อม โครงการทุบขึ้นรูปโลหะสำหรับอุตสาหกรรมผลิตชิ้นส่วนยานยนต์ ระหว่างเดือนมกราคม-มิถุนายน 2565

ภาคผนวก ข รายละเอียดการปฏิบัติตามมาตรการ

- ข-1 แผนบำรุงรักษาเชิงป้องกัน (Preventive Maintenance) ประจำปี 2565
- ข-2 เอกสารตรวจสอบการทำงานของระบบบำบัดมลพิษทางอากาศ
- ข-3 รายชื่อบุคลากรด้านสิ่งแวดล้อมด้านสิ่งแวดล้อมประจำโรงงานและหนังสือแจ้งการต่ออายุบุคลากรด้านสิ่งแวดล้อมด้านสิ่งแวดล้อมประจำโรงงาน
- ข-4 ขั้นตอนการดำเนินงาน โครงการอนุรักษ์การได้ยิน
- ข-5 ขั้นตอนการควบคุมยานพาหนะ
- ข-6 เอกสารการตรวจประเมินบริษัทผู้รับกำจัดของเสีย
- ข-7 ใบกำกับการณ์ขนส่งของเสียอันตรายและของเสียอันตราย
- ข-8 ใบกำกับการณ์ขนส่งมูลฝอยทั่วไป
- ข-9 หนังสือแจ้งผลการพิจารณาการขออนุญาตให้นำสิ่งปฏิกูลหรือวัสดุที่ไม่ใช้แล้วออกนอกบริเวณโรงงาน (สก. 2)
- ข-10 ใบแจ้งเกี่ยวกับรายละเอียดสิ่งปฏิกูลหรือวัสดุที่ไม่ใช้แล้วสำหรับผู้ก่อกำเนิดสิ่งปฏิกูลหรือวัสดุที่ไม่ใช้แล้ว (สก. 3)
- ข-11 นโยบายความปลอดภัย อาชีวอนามัย และสภาพแวดล้อมในการทำงาน
- ข-12 เอกสารแต่งตั้งคณะกรรมการความปลอดภัย อาชีวอนามัย และสภาพแวดล้อมในการทำงาน
- ข-13 ตัวอย่างเอกสารระบบการขออนุญาตเข้าทำงาน
- ข-14 คู่มือความปลอดภัย
- ข-15 รายชื่อผู้เข้าร่วมอบรมความปลอดภัยในการทำงาน
- ข-16 ผลการตรวจสุขภาพประจำปี 2564
- ข-17 รายงานสถิติอุบัติเหตุ ระหว่างเดือนมกราคม-มิถุนายน 2565
- ข-18 ขั้นตอนดำเนินงานเตรียมความพร้อมรับภาวะฉุกเฉิน
- ข-19 แผนงานด้านมวลชนสัมพันธ์ (CSR)
- ข-20 การตรวจวัดค่าความชื้นของดิน

ภาคผนวก (ต่อ)

ภาคผนวก ข รายละเอียดการปฏิบัติตามมาตรการ (ต่อ)

- ข-21 ข้อมูลรายงานผู้ป่วยนอกตามกลุ่มโรค (21 กลุ่มโรค) แบบ รง. 504
- ข-22 ตัวอย่างเอกสารการปฏิบัติงานของผู้รับเหมาในระยะก่อสร้าง

ภาคผนวก ค ใบรายงานผลการตรวจวัดคุณภาพสิ่งแวดล้อม

- ค-1 ใบรายงานผลการตรวจวัดคุณภาพอากาศในบรรยากาศและระดับเสียงโดยทั่วไป
- ค-2 ใบรายงานผลการตรวจวัดคุณภาพอากาศจากปล่องระบาย
- ค-3 ใบรายงานผลการตรวจวัดคุณภาพสิ่งแวดล้อมในสถานที่ทำงาน
- ค-4 ใบรายงานผลการตรวจวัดคุณภาพน้ำทิ้ง

ภาคผนวก ง เอกสารรับรองห้องปฏิบัติการวิเคราะห์เอกชน และเอกสารสอบเทียบเครื่องมือตรวจวัด

- ง-1 เอกสารรับรองห้องปฏิบัติการวิเคราะห์เอกชน
- ง-2 เอกสารสอบเทียบเครื่องมือตรวจวัด

ภาคผนวก ก-1

หนังสืออนุญาตให้ประกอบกิจการในนิคมอุตสาหกรรม



หนังสืออนุญาตให้ประกอบกิจการในนิคมอุตสาหกรรม
ตามพระราชบัญญัติการนิคมอุตสาหกรรมแห่งประเทศไทย พ.ศ. 2522
ฉบับต่ออายุ ครั้งที่ 2

ที่ นปอ.034/2560

การนิคมอุตสาหกรรมแห่งประเทศไทย

วันที่ 16 เดือน พฤศจิกายน พ.ศ. 2560

หนังสือฉบับนี้ให้ไว้เพื่อแสดงว่าการนิคมอุตสาหกรรมแห่งประเทศไทย อนุญาตให้

บริษัท ไอจิ ฟอจ (ไทยแลนด์) จำกัด

AICHI FORGE (THAILAND) CO., LTD.

สำนักงานตั้งอยู่เลขที่ 150/68 หมู่ที่ 9 ต.รอก/ชอย - ถนน -

ตำบล/แขวง หนองขาม อำเภอ/เขต ศรีราชา จังหวัด ชลบุรี

เป็นผู้ประกอบกิจการในเขต อุตสาหกรรมทั่วไป นิคมอุตสาหกรรม ปันทอง (แหลมฉบัง)

แปลงที่ดินเลขที่ L-60, L-61, L-62, S-2 เนื้อที่ 63-1-30.10 ไร่

สถานที่ประกอบกิจการเลขที่ 150/68 หมู่ที่ 9 ต.รอก/ชอย - ถนน -

ตำบล/แขวง หนองขาม อำเภอ/เขต ศรีราชา จังหวัด ชลบุรี

ประกอบกิจการ ผลิตชิ้นส่วนยานพาหนะและผลิตชิ้นส่วนเหล็กทุบขึ้นรูป

กำลังเครื่องจักรที่ได้รับอนุญาต 12,777.90 แรงม้า จำนวนคนงาน 358 คน

ประเภทหรือนิตของโรงงานลำดับที่ 77(2), 64(2)

ทะเบียนผู้ประกอบอุตสาหกรรมเลขที่ น.77(2)-3/2551-นปอ.

ทั้งนี้ ผู้ประกอบกิจการต้องปฏิบัติตามเงื่อนไขแนบท้ายหนังสืออนุญาตให้ประกอบกิจการในนิคมอุตสาหกรรม
ตามพระราชบัญญัติการนิคมอุตสาหกรรมแห่งประเทศไทย พ.ศ. 2522 จำนวน 1 แผ่น

การอนุญาตนี้ให้ใช้ได้จนถึงวันที่ 31 เดือน ธันวาคม พ.ศ. 2565

ลงชื่อ ผู้อนุญาต

()

ผู้อำนวยการสำนักงานนิคมอุตสาหกรรมปันทอง

กำกับดูแลนิคมอุตสาหกรรมปันทอง (แหลมฉบัง)

ปฏิบัติงานแทน ผู้ว่าการการนิคมอุตสาหกรรมแห่งประเทศไทย

หมายเหตุ

ด้วยพระราชบัญญัติโรงงาน พ.ศ. 2535 ตามมาตรา 30 กำหนดว่าการประกอบกิจการโรงงาน ในนิคมอุตสาหกรรมซึ่งจัดตั้งตามกฎหมายว่าด้วยการนิคมอุตสาหกรรมแห่งประเทศไทย ให้ได้รับการ ยกเว้นไม่ต้องแจ้งหรือได้รับอนุญาตประกอบกิจการโรงงานตามกฎหมายว่าด้วยโรงงาน แต่การประกอบ กิจการโรงงานดังกล่าว จะต้องปฏิบัติตามหลักเกณฑ์ที่กำหนดในกฎกระทรวง ประกาศรัฐมนตรี และ บทบัญญัติอื่นที่เกี่ยวข้องกับการควบคุมการประกอบกิจการโรงงาน ตามกฎหมายว่าด้วยโรงงาน

อาศัยอำนาจตามตรา 41 แห่งพระราชบัญญัติการนิคมอุตสาหกรรมแห่งประเทศไทย พ.ศ. 2522 การนิคมอุตสาหกรรมแห่งประเทศไทย จึงออกใบอนุญาตฉบับนี้ให้ไว้เพื่อเป็นหลักฐานว่าผู้ประกอบ กิจการในนิคมอุตสาหกรรม ซึ่งจัดตั้งตามกฎหมายว่าด้วยการนิคมอุตสาหกรรมแห่งประเทศไทย



เงื่อนไขแนบท้ายหนังสืออนุญาตให้ประกอบกิจการในนิคมอุตสาหกรรม
ที่ นปอ.034/2560 ลงวันที่ 16 พฤศจิกายน 2560

ผู้ประกอบการอุตสาหกรรมต้องปฏิบัติดังนี้ :-

1. ต้องดำเนินการตามข้อบังคับคณะกรรมการการนิคมอุตสาหกรรมแห่งประเทศไทย ว่าด้วยหลักเกณฑ์ วิธีการ และเงื่อนไขในการประกอบกิจการในนิคมอุตสาหกรรม พ.ศ.2551 และฉบับที่แก้ไขเพิ่มเติม
2. ในการประกอบกิจการที่ได้รับอนุญาต หากมีกฎหมายอื่นที่เกี่ยวข้อง จะต้องได้รับอนุญาตจากส่วนราชการที่เกี่ยวข้องด้วยและจะต้องปฏิบัติตามอย่างเคร่งครัด
3. ต้องปฏิบัติตามมาตรการป้องกันและแก้ไขผลกระทบสิ่งแวดล้อม และมาตรการติดตามตรวจสอบคุณภาพสิ่งแวดล้อมตามที่เสนอไว้ในรายงานการวิเคราะห์ผลกระทบสิ่งแวดล้อม โครงการของนิคมอุตสาหกรรมที่โรงงานตั้งอยู่ โรงงานตั้งอยู่ เฉพาะในส่วนที่กำหนดให้ผู้ประกอบการเป็นผู้รับผิดชอบ
4. กรณีผู้ประกอบการก่อให้เกิดความเสียหาย อันเนื่องจากการประกอบกิจการของตน ผู้ประกอบการนั้นจะต้องรับผิดชอบความเสียหาย ฟื้นฟูตลอดจนดำเนินการอื่นๆ เพื่อบรรเทาความเสียหายนั้น และในกรณีที่จำเป็น กรณีที่จำเป็น กนอ. อาจเข้าดำเนินการหรือมอบหมายบุคคลอื่นให้เข้าดำเนินการแก้ไขความเสียหาย ฟื้นฟู ตลอดจนดำเนินการอื่นๆ ได้ โดยผู้ประกอบการต้องเป็นผู้รับผิดชอบค่าใช้จ่ายทั้งหมดที่เกิดขึ้นจากการดำเนินการดังกล่าว
5. หากบริษัทฯ ประสงค์จะอุทธรณ์หรือโต้แย้งคำสั่งนี้ ให้ยื่นอุทธรณ์หรือโต้แย้งคำสั่งดังกล่าวต่อเจ้าหน้าที่ผู้ทำคำสั่ง ภายในสิบห้าวัน นับแต่วันที่ทราบคำสั่งนี้ ตามพระราชบัญญัติวิธีปฏิบัติราชการทางปกครอง พ.ศ.2539

ลงชื่อ

ผู้อนุญาต

ผู้อำนวยการสำนักงานนิคมอุตสาหกรรมปิ่นทอง
กำกับดูแลนิคมอุตสาหกรรมปิ่นทอง (แหลมฉบัง)
ปฏิบัติงานแทน ผู้อำนวยการการนิคมอุตสาหกรรมแห่งประเทศไทย

ภาคผนวก ก-2

หนังสือผลการพิจารณารายงานการวิเคราะห์ผลกระทบสิ่งแวดล้อม
หนังสือที่ ทส 1009.3/6362 ลงวันที่ 22 พฤษภาคม 2561
จากสำนักงานนโยบายและแผนทรัพยากรธรรมชาติและสิ่งแวดล้อม



ที่ ทส ๑๐๐๙.๗/ ๖ ๓ ๖ ๒ .

สำนักงานนโยบายและแผน
ทรัพยากรธรรมชาติและสิ่งแวดล้อม
๖๐/๑ ซอยพิบูลวัฒนา ๗ ถนนพระรามที่ ๖
แขวงพญาไท เขตพญาไท กรุงเทพฯ ๑๐๕๐๐

๒๒ พฤษภาคม ๒๕๖๑

เรื่อง ผลการพิจารณารายงานการวิเคราะห์ผลกระทบสิ่งแวดล้อมโครงการทุบขึ้นรูปโลหะสำหรับอุตสาหกรรม
ผลิตชิ้นส่วนยานยนต์ ของบริษัท โอจิ พอร์จ (ไทยแลนด์) จำกัด

เรียน ผู้ว่าการการนิคมอุตสาหกรรมแห่งประเทศไทย

อ้างถึง หนังสือสำนักงานนโยบายและแผนทรัพยากรธรรมชาติและสิ่งแวดล้อม ที่ ทส ๑๐๐๙.๗/๑๖๒๒๒
ลงวันที่ ๒๕ ธันวาคม ๒๕๖๐

- สิ่งที่ส่งมาด้วย ๑. สำเนาหนังสือบริษัท เทคนิคสิ่งแวดล้อมไทย จำกัด ที่ ทท.สวส.๖๑๐๔๓๘๓
ลงวันที่ ๘ พฤษภาคม ๒๕๖๑
๒. มาตรการป้องกันและแก้ไขผลกระทบสิ่งแวดล้อม และมาตรการติดตามตรวจสอบ
ผลกระทบสิ่งแวดล้อม รายงานการวิเคราะห์ผลกระทบสิ่งแวดล้อมโครงการทุบขึ้นรูปโลหะ
สำหรับอุตสาหกรรมผลิตชิ้นส่วนยานยนต์ ของบริษัท โอจิ พอร์จ (ไทยแลนด์) จำกัด ตั้งอยู่ที่
นิคมอุตสาหกรรมปิ่นทอง ๒ เลขที่ ๑๕๐/๖๘ หมู่ ๙ ถนนหนองค้อ-แหลมฉบัง ตำบล
หนองขาม อำเภอศรีราชา จังหวัดชลบุรี ที่บริษัท โอจิ พอร์จ (ไทยแลนด์) จำกัด ต้องยึดถือ
ปฏิบัติอย่างเคร่งครัด

ตามหนังสือที่อ้างถึง สำนักงานนโยบายและแผนทรัพยากรธรรมชาติและสิ่งแวดล้อม ได้แจ้งผล
การพิจารณารายงานการวิเคราะห์ผลกระทบสิ่งแวดล้อมโครงการทุบขึ้นรูปโลหะสำหรับอุตสาหกรรมผลิต
ชิ้นส่วนยานยนต์ ของบริษัท โอจิ พอร์จ (ไทยแลนด์) จำกัด ตั้งอยู่ที่ นิคมอุตสาหกรรมปิ่นทอง ๒ เลขที่ ๑๕๐/๖๘
หมู่ ๙ ถนนหนองค้อ-แหลมฉบัง ตำบลหนองขาม อำเภอศรีราชา จังหวัดชลบุรี ซึ่งคณะกรรมการผู้ชำนาญการ
พิจารณารายงานการวิเคราะห์ผลกระทบสิ่งแวดล้อมด้านอุตสาหกรรมและระบบสาธารณสุขที่สนับสนุนได้พิจารณา
รายงานดังกล่าว ในการประชุมครั้งที่ ๔๔/๒๕๖๐ เมื่อวันที่ ๑๓ ธันวาคม ๒๕๖๐ มีมติไม่ให้ความเห็นชอบรายงานฯ
โดยให้บริษัทฯ แก้ไขเพิ่มเติมตามแนวทางหรือรายละเอียดที่คณะกรรมการผู้ชำนาญการฯ กำหนด และต่อมา
บริษัท เทคนิคสิ่งแวดล้อมไทย จำกัด ได้เสนอรายงานชี้แจงเพิ่มเติม (ครั้งที่ ๑) ให้สำนักงานนโยบายฯ ดำเนินการตาม
ขั้นตอนการพิจารณารายงานฯ รายละเอียดดังสิ่งที่ส่งมาด้วย ๑ นั้น

สำนักงานนโยบายและแผนทรัพยากรธรรมชาติและสิ่งแวดล้อม ได้พิจารณาข้อมูลดังกล่าวเบื้องต้น
และนำเสนอต่อคณะกรรมการผู้ชำนาญการพิจารณารายงานการวิเคราะห์ผลกระทบสิ่งแวดล้อมด้าน
อุตสาหกรรม และระบบสาธารณสุขที่สนับสนุน ในการประชุมครั้งที่ ๑๘/๒๕๖๑ เมื่อวันที่ ๑๖ พฤษภาคม ๒๕๖๑

ซึ่งคณะ...

ซึ่งคณะกรรมการผู้ชำนาญการฯ พิจารณาแล้ว มีมติให้ความเห็นชอบรายงานการวิเคราะห์ผลกระทบสิ่งแวดล้อมโครงการทุบขึ้นรูปโลหะสำหรับอุตสาหกรรมผลิตชิ้นส่วนยานยนต์ ของบริษัท ไอจี พอร์จ (ไทยแลนด์) จำกัด ตั้งอยู่ที่ นิคมอุตสาหกรรมปิ่นทอง ๒ เลขที่ ๑๕๐/๖๘ หมู่ ๙ ถนนหนองค้อ-แหลมฉบัง ตำบลหนองขาม อำเภอสัตร์ราชา จังหวัดชลบุรี โดยให้บริษัท ไอจี พอร์จ (ไทยแลนด์) จำกัด ปฏิบัติตามมาตรการป้องกันและแก้ไขผลกระทบสิ่งแวดล้อม และมาตรการติดตามตรวจสอบผลกระทบสิ่งแวดล้อมที่เสนอไว้ในรายงานฯ อย่างเคร่งครัด รายละเอียดดังสิ่งที่ส่งมาด้วย ๒ ทั้งนี้ ตามมาตรา ๕๐ วรรคสอง แห่งพระราชบัญญัติส่งเสริมและรักษาคุณภาพสิ่งแวดล้อมแห่งชาติ พ.ศ.๒๕๓๕ กำหนดไว้ว่า เมื่อคณะกรรมการผู้ชำนาญการได้ให้ความเห็นชอบในรายงานการวิเคราะห์ผลกระทบสิ่งแวดล้อมตามมาตรา ๔๙ แล้ว ให้เจ้าหน้าที่ซึ่งมีอำนาจตามกฎหมายในการพิจารณาอนุญาต หรือต่ออายุใบอนุญาตนำมาตราการที่เสนอไว้ในรายงานการวิเคราะห์ผลกระทบสิ่งแวดล้อมไปกำหนดเป็นเงื่อนไขในการสั่งอนุญาตหรือต่ออายุใบอนุญาต โดยให้ถือว่าเป็นเงื่อนไขที่กำหนดตามกฎหมายในเรื่องนั้นด้วย ทั้งนี้ หากการนิคมอุตสาหกรรมแห่งประเทศไทยได้อนุญาตโครงการแล้ว สำนักงานนโยบายฯ ขอความร่วมมือการนิคมอุตสาหกรรมแห่งประเทศไทยส่งสำเนาใบอนุญาตพร้อมเงื่อนไขให้สำนักงานนโยบายฯ ทราบด้วย อย่างไรก็ตาม ก่อนที่จะมีการอนุมัติหรืออนุญาต ขอให้การนิคมอุตสาหกรรมแห่งประเทศไทยพิจารณากฎหมายอื่นๆ ที่เกี่ยวข้องด้านสิ่งแวดล้อม ที่อยู่ในอำนาจหน้าที่ของการนิคมอุตสาหกรรมแห่งประเทศไทยก่อนที่จะพิจารณาอนุญาตด้วย ในการนี้ สำนักงานนโยบายฯ ได้มีหนังสือแจ้งสำนักงานทรัพยากรธรรมชาติและสิ่งแวดล้อมจังหวัดชลบุรีเพื่อทราบ รวมทั้งได้มีหนังสือแจ้งบริษัท เทคนิคสิ่งแวดล้อมไทย จำกัด เพื่อดำเนินการในส่วนที่เกี่ยวข้องต่อไปด้วยแล้ว

จึงเรียนมาเพื่อโปรดพิจารณาดำเนินการต่อไป

ขอแสดงความนับถือ



รองเลขาธิการฯ ปฏิบัติราชการแทน

เลขาธิการสำนักงานนโยบายและแผนทรัพยากรธรรมชาติและสิ่งแวดล้อม

สำนักวิเคราะห์ผลกระทบสิ่งแวดล้อม

โทร. [Redacted]

โทรสาร [Redacted]

มาตรการป้องกันและแก้ไขผลกระทบสิ่งแวดล้อม
และมาตรการติดตามตรวจสอบผลกระทบสิ่งแวดล้อม

รายงานการวิเคราะห์ผลกระทบสิ่งแวดล้อม
โครงการทุบขึ้นรูปโลหะสำหรับอุตสาหกรรมผลิตชิ้นส่วนยานยนต์
ของบริษัท ไอจิ ฟอร์จ (ไทยแลนด์) จำกัด

ตั้งอยู่ที่ นิคมอุตสาหกรรมปิ่นทอง 2
เลขที่ 150/68 หมู่ 9 ถนนหนองค้อ-แหลมฉบัง
ตำบลหนองขาม อำเภอสรีราชา จังหวัดชลบุรี

ที่บริษัท ไอจิ ฟอร์จ (ไทยแลนด์) จำกัด ต้องยึดถือปฏิบัติอย่างเคร่งครัด

ตารางที่ 1 มาตรการป้องกันและแก้ไขผลกระทบสิ่งแวดล้อม ระยะก่อสร้าง
 รายงานการวิเคราะห์ผลกระทบสิ่งแวดล้อม โครงการทุบขึ้นรูปโลหะสำหรับอุตสาหกรรมผลิตชิ้นส่วนยานยนต์ ของบริษัท ไอจี พอร์จ (ไทยแลนด์) จำกัด
 ตั้งอยู่ที่ นิคมอุตสาหกรรมปิ่นทอง 2 เลขที่ 150/68 หมู่ 9 ถนนหนองค้อ-แหลมฉบัง ตำบลหนองขาม อำเภอสัตหีบ จังหวัดชลบุรี

ผลกระทบสิ่งแวดล้อม	มาตรการป้องกันและแก้ไขผลกระทบสิ่งแวดล้อม	สถานที่ดำเนินการ	ระยะเวลาดำเนินการ	ผู้รับผิดชอบ
1. คุณภาพอากาศ	- รถบรรทุกขนส่งวัสดุ อุปกรณ์การก่อสร้าง รวมทั้งเศษวัสดุ ต้องมีผ้าใบคลุมหรือปิดมิดชิดเพื่อป้องกันวัสดุตกหล่นและฟุ้งกระจาย	- ภายในพื้นที่ก่อสร้างและถนนที่ใช้ขนส่งวัสดุก่อสร้าง	- ตลอดช่วงก่อสร้าง	- บริษัท ไอจี พอร์จ (ไทยแลนด์) จำกัด
	- บำรุงรักษาเครื่องยนต์และอุปกรณ์ต่าง ๆ เพื่อลดปริมาณควันเสียที่อาจจะปล่อยออกมาจากอุปกรณ์ก่อสร้างและรถบรรทุก	- ภายในพื้นที่ก่อสร้าง	- ตลอดช่วงก่อสร้าง	- บริษัท ไอจี พอร์จ (ไทยแลนด์) จำกัด
	- ควบคุมอัตราเร็วของรถบรรทุก เพื่อลดควันเสียจากรถยนต์ และลดการฟุ้งกระจายของฝุ่นละอองบนถนน	- ภายในพื้นที่ก่อสร้างและถนนที่ใช้ขนส่งวัสดุก่อสร้าง	- ตลอดช่วงก่อสร้าง	- บริษัท ไอจี พอร์จ (ไทยแลนด์) จำกัด
	- กรณีที่มีวัสดุก่อสร้างร่วงหล่นภายในพื้นที่ก่อสร้างหรือพื้นที่ใกล้เคียงโดยรอบหรือเส้นทางที่ใช้ขนส่งผู้รับเหมาก่อสร้างจะต้องเก็บวัสดุก่อสร้างที่ร่วงหล่นทันที รวมทั้งทำความสะอาดในบริเวณดังกล่าวให้เรียบร้อย เพื่อไม่ให้เกิดการกีดขวางการใช้เส้นทางหรือความสกปรกในบริเวณต่าง ๆ	- ภายในพื้นที่ก่อสร้างและพื้นที่ใกล้เคียง	- ตลอดช่วงก่อสร้าง	- บริษัท ไอจี พอร์จ (ไทยแลนด์) จำกัด
2. เสียง	- เลือกใช้อุปกรณ์และเครื่องจักรในการก่อสร้างที่มีประสิทธิภาพพร้อมใช้งานอยู่เสมอ กรณีที่เกิดการชำรุดเสียหายให้ทำการตรวจสอบบำรุงก่อนการใช้งาน	- ภายในพื้นที่ก่อสร้าง	- ตลอดช่วงก่อสร้าง	- บริษัท ไอจี พอร์จ (ไทยแลนด์) จำกัด
	- งดการก่อสร้างที่ก่อให้เกิดเสียงดังในช่วงเวลาหลัง 18.00 น. เพื่อไม่ให้รบกวนการพักผ่อนของประชาชน	- ภายในพื้นที่ก่อสร้าง	- ตลอดช่วงก่อสร้าง	- บริษัท ไอจี พอร์จ (ไทยแลนด์) จำกัด
	- จัดให้มีมาตรการลดระดับเสียงจากเครื่องจักรและอุปกรณ์ที่ใช้ในการก่อสร้าง ได้แก่ การปฏิบัติตามคู่มือการบำรุงรักษาเครื่องมือ และอุปกรณ์ตามระยะเวลาใช้งานตลอดจนซ่อมแซมดูแลรักษาให้อยู่ในสภาพดีตลอดเวลาและบำรุงรักษาเครื่องจักรตามระยะเวลาที่กำหนด	- ภายในพื้นที่ก่อสร้าง	- ตลอดช่วงก่อสร้าง	- บริษัท ไอจี พอร์จ (ไทยแลนด์) จำกัด
	- กำหนดให้มีอุปกรณ์ป้องกันอันตรายส่วนบุคคล เช่น ที่อุดหู ที่ครอบหู สำหรับคนงานก่อสร้างในระหว่างปฏิบัติงานในพื้นที่ที่มีระดับเสียงดังมากกว่า 85 เดซิเบลเอ	- ภายในพื้นที่ก่อสร้าง	- ตลอดช่วงก่อสร้าง	- บริษัท ไอจี พอร์จ (ไทยแลนด์) จำกัด
	- จัดให้มีเจ้าหน้าที่เพื่ออำนวยความสะดวกแก่ผู้สัญจรโดยเฉพาะช่วงเวลาใช้เครื่องจักรหนักและการเคลื่อนย้ายวัสดุและอุปกรณ์ก่อสร้างในพื้นที่สาธารณะ	- ภายในพื้นที่ก่อสร้าง	- ตลอดช่วงก่อสร้าง	- บริษัท ไอจี พอร์จ (ไทยแลนด์) จำกัด

ตารางที่ 1 (ต่อ) มาตรการป้องกันและแก้ไขผลกระทบสิ่งแวดล้อม ระยะก่อสร้าง
รายงานการวิเคราะห์ผลกระทบสิ่งแวดล้อม โครงการทุบขึ้นรูปโลหะสำหรับอุตสาหกรรมผลิตชิ้นส่วนยานยนต์ ของบริษัท ไอจี พอร์จ (ไทยแลนด์) จำกัด
ตั้งอยู่ที่ นิคมอุตสาหกรรมปิ่นทอง 2 เลขที่ 150/68 หมู่ 9 ถนนหนองค้อ-แหลมฉบัง ตำบลหนองขาม อำเภอศรีราชา จังหวัดชลบุรี

ผลกระทบสิ่งแวดล้อม	มาตรการป้องกันและแก้ไขผลกระทบสิ่งแวดล้อม	สถานที่ดำเนินการ	ระยะเวลาดำเนินการ	ผู้รับผิดชอบ
3. คุณภาพน้ำ	- ห้ามทิ้งขยะมูลฝอย สิ่งปฏิกูล วัสดุก่อสร้าง และของเสียทุกชนิดลงรางระบายน้ำทิ้ง	- ภายในพื้นที่ก่อสร้าง	- ตลอดช่วงก่อสร้าง	- บริษัท ไอจี พอร์จ (ไทยแลนด์) จำกัด
	- น้ำเสียจากกิจกรรมการใช้น้ำของคนงานก่อสร้าง ปริมาณรวม 3.2 ลูกบาศก์เมตร/วัน โดยกำหนดให้ผู้รับเหมาต้องจัดเตรียมห้องสุขาแบบเคลื่อนที่ชนิดมีระบบกักเก็บสิ่งปฏิกูลตามสัดส่วนของคนงานให้สอดคล้องกับกฎกระทรวงว่าด้วยการจัดสวัสดิการในสถานประกอบกิจการ พ.ศ. 2548 หรือกฎหมายที่เกี่ยวข้อง และให้ประสานงานกับหน่วยงานราชการหรือบริษัทที่ได้รับอนุญาตจากหน่วยงานราชการมารับสิ่งปฏิกูลไปกำจัด	- ภายในพื้นที่ก่อสร้าง	- ตลอดช่วงก่อสร้าง	- บริษัท ไอจี พอร์จ (ไทยแลนด์) จำกัด
	- สำหรับน้ำจากกิจกรรมก่อสร้างประมาณ 1 ลูกบาศก์เมตร/วัน ส่วนใหญ่จะระเหยไปในกิจกรรมก่อสร้างทั้งหมด	- ภายในพื้นที่ก่อสร้าง	- ตลอดช่วงก่อสร้าง	- บริษัท ไอจี พอร์จ (ไทยแลนด์) จำกัด
	- ผู้รับเหมาต้องจัดเตรียมห้องสุขาแบบเคลื่อนที่ชนิดมีระบบกักเก็บสิ่งปฏิกูลตามสัดส่วนของคนงานให้สอดคล้องกับกฎกระทรวง ว่าด้วยการจัดสวัสดิการในสถานประกอบกิจการ พ.ศ. 2548 หรือกฎหมายที่เกี่ยวข้อง และให้การจัดเก็บสิ่งปฏิกูลทุกครั้งที่มีระบบกักเก็บสิ่งปฏิกูลใกล้เคียงความสามารถในการกักเก็บ	- ภายในพื้นที่ก่อสร้าง	- ตลอดช่วงก่อสร้าง	- บริษัท ไอจี พอร์จ (ไทยแลนด์) จำกัด
4. การคมนาคม	- กำหนดให้พนักงานขับรถปฏิบัติตามกฎจราจรอย่างเคร่งครัด	- ภายในพื้นที่ก่อสร้าง และถนนสาธารณะ	- ตลอดช่วงก่อสร้าง	- บริษัท ไอจี พอร์จ (ไทยแลนด์) จำกัด
	- จัดให้มีเจ้าหน้าที่เพื่ออำนวยความสะดวกและให้สัญญาณจราจร โดยเฉพาะช่วงเวลาค้างเครื่องจักรหนักและการเคลื่อนย้ายวัสดุและอุปกรณ์ก่อสร้างในพื้นที่สาธารณะ	- ภายในพื้นที่ก่อสร้าง	- ตลอดช่วงก่อสร้าง	- บริษัท ไอจี พอร์จ (ไทยแลนด์) จำกัด
	- ตรวจสอบสภาพรถยนต์ก่อนการใช้งาน เช่น ระบบเบรก เป็นต้น	- ภายในพื้นที่ก่อสร้าง	- ตลอดช่วงก่อสร้าง	- บริษัท ไอจี พอร์จ (ไทยแลนด์) จำกัด
	- หลีกเลี่ยงการขนส่งวัสดุอุปกรณ์ ช่วงเวลาเร่งด่วนระหว่างเวลา 07.00-08.00 น. และ 15.30-17.30 น. และจัดให้มีเจ้าหน้าที่อำนวยความสะดวกและดูแลการเข้า-ออกของรถบรรทุกในพื้นที่โครงการ	- ภายในพื้นที่ก่อสร้างและ ถนนที่ใช้ขนส่งวัสดุก่อสร้าง	- ตลอดช่วงก่อสร้าง	- บริษัท ไอจี พอร์จ (ไทยแลนด์) จำกัด

ตารางที่ 1 (ต่อ) มาตรการป้องกันและแก้ไขผลกระทบสิ่งแวดล้อม ระยะก่อสร้าง
รายงานการวิเคราะห์ผลกระทบสิ่งแวดล้อม โครงการทุบขึ้นรูปโลหะสำหรับอุตสาหกรรมผลิตชิ้นส่วนยานยนต์ ของบริษัท โอจิ พอร์จ (ไทยแลนด์) จำกัด
ตั้งอยู่ที่ นิคมอุตสาหกรรมปิ่นทอง 2 เลขที่ 150/68 หมู่ 9 ถนนหนองค้อ-แหลมฉบัง ตำบลหนองขาม อำเภอสรีราชา จังหวัดชลบุรี

ผลกระทบสิ่งแวดล้อม	มาตรการป้องกันและแก้ไขผลกระทบสิ่งแวดล้อม	สถานที่ดำเนินการ	ระยะเวลาดำเนินการ	ผู้รับผิดชอบ
4. การคมนาคม (ต่อ)	- จำกัดความเร็วรถยนต์ ภายในพื้นที่โครงการไม่เกิน 15 กม./ชม. และจัดระบบและทิศทางการจราจรในพื้นที่ก่อสร้างโครงการให้เหมาะสมเพื่อป้องกันอุบัติเหตุ	- ภายในพื้นที่โครงการและถนนเข้า-ออกพื้นที่โครงการ	- ตลอดช่วงก่อสร้าง	- บริษัท โอจิ พอร์จ (ไทยแลนด์) จำกัด
	- ควบคุมน้ำหนักของรถบรรทุกให้บรรทุกขนส่งตามกฎหมายกำหนดและต้องจัดให้มีวัสดุอุปกรณ์ป้องกันการตกหล่นของวัสดุก่อสร้าง เพื่อป้องกันความเสียหายของผิวจราจรและเกิดอันตรายต่อผู้ใช้เส้นทาง	- บริเวณเส้นทางขนส่งวัสดุอุปกรณ์	- ตลอดช่วงก่อสร้าง	- บริษัท โอจิ พอร์จ (ไทยแลนด์) จำกัด
5. การระบายน้ำและการป้องกันน้ำท่วม	- จัดกองวัสดุก่อสร้างและเศษขยะมูลฝอยให้เหมาะสม โดยไม่ควรจะอยู่ใกล้กับรางระบายน้ำภายในโครงการ เพื่อป้องกันการกีดขวางทางระบายน้ำและก่อให้เกิดน้ำเสีย รวมทั้งการดูแล ขุดลอก รางระบายน้ำอย่างต่อเนื่องทุกสัปดาห์หรือตามความจำเป็นเพื่อป้องกันการกีดขวางทางระบายน้ำและป้องกันน้ำท่วมขัง	- ภายในพื้นที่ก่อสร้าง	- ตลอดช่วงก่อสร้าง	- บริษัท โอจิ พอร์จ (ไทยแลนด์) จำกัด
6. การจัดการของเสีย	- รวบรวมและเก็บวัสดุที่มีค่าและสามารถนำกลับมาใช้ใหม่ได้ เพื่อนำมาขายหรือนำกลับมาใช้ใหม่ ให้เกิดประโยชน์สูงสุด	- ภายในพื้นที่ก่อสร้าง	- ตลอดช่วงก่อสร้าง	- บริษัท โอจิ พอร์จ (ไทยแลนด์) จำกัด
	- ขยะมูลฝอยและเศษวัสดุจากการก่อสร้างได้กำหนดให้บริษัทรับเหมาก่อสร้างเป็นผู้รับผิดชอบในการจัดเก็บและรวบรวมของเสียที่เกิดขึ้นและติดต่อให้หน่วยงานที่ได้รับอนุญาตจากราชการหรือกรมโรงงานอุตสาหกรรมเข้ามารับไปกำจัดตามหลักวิชาการ	- ภายในพื้นที่ก่อสร้าง	- ตลอดช่วงก่อสร้าง	- บริษัท โอจิ พอร์จ (ไทยแลนด์) จำกัด
	- จัดให้มีพนักงานที่รับผิดชอบในการเก็บรวบรวมขยะมูลฝอยก่อนส่งไปกำจัด	- ภายในพื้นที่ก่อสร้าง	- ตลอดช่วงก่อสร้าง	- บริษัท โอจิ พอร์จ (ไทยแลนด์) จำกัด
	- กำหนดห้ามทิ้งขยะมูลฝอยลงในรางระบายน้ำ ท่อน้ำทิ้งในบริเวณใกล้ ๆ พื้นที่ก่อสร้าง	- ภายในพื้นที่ก่อสร้างและพื้นที่โครงการ	- ตลอดช่วงก่อสร้าง	- บริษัท โอจิ พอร์จ (ไทยแลนด์) จำกัด
	- มูลฝอยของพนักงานให้รวบรวมให้หน่วยงานที่ได้รับอนุญาตจากทางราชการเข้ามารับไปกำจัด และวัสดุที่ไม่ใช้แล้วจากการก่อสร้างให้รวบรวมไปกำจัดโดยหน่วยงานที่ได้รับอนุญาตจากกรมโรงงานอุตสาหกรรม	- ภายในพื้นที่ก่อสร้างและพื้นที่โครงการ	- ตลอดช่วงก่อสร้าง	- บริษัท โอจิ พอร์จ (ไทยแลนด์) จำกัด

ตารางที่ 1 (ต่อ) มาตรการป้องกันและแก้ไขผลกระทบสิ่งแวดล้อม ระยะก่อสร้าง
รายงานการวิเคราะห์ผลกระทบสิ่งแวดล้อม โครงการทุบขึ้นรูปโลหะสำหรับอุตสาหกรรมผลิตชิ้นส่วนยานยนต์ ของบริษัท ไอจี พอร์จ (ไทยแลนด์) จำกัด
ตั้งอยู่ที่ นิคมอุตสาหกรรมปิ่นทอง 2 เลขที่ 150/68 หมู่ 9 ถนนหนองค้อ-แหลมฉบัง ตำบลหนองขาม อำเภอสัตหีบ จังหวัดชลบุรี

ผลกระทบสิ่งแวดล้อม	มาตรการป้องกันและแก้ไขผลกระทบสิ่งแวดล้อม	สถานที่ดำเนินการ	ระยะเวลาดำเนินการ	ผู้รับผิดชอบ
7. อาชีวอนามัยและความปลอดภัย	- การพิจารณาเลือกบริษัทรับเหมาโครงการควรพิจารณาการจัดการด้านความปลอดภัยประกอบในสัญญาว่าจ้างระหว่างเจ้าของโครงการและบริษัทรับเหมา โดยจะต้องระบุครอบคลุมถึงวิธีการคุ้มครองความปลอดภัยและสุขภาพอนามัยคนงานที่ปฏิบัติงานในโครงการ และกำหนดให้ผู้รับเหมามีเจ้าหน้าที่ความปลอดภัยตามที่กฎหมายกำหนด ซึ่งควรมีรายละเอียดดังนี้ <ul style="list-style-type: none"> • กฎเกณฑ์และข้อปฏิบัติเพื่อความปลอดภัยในการทำงาน • การจัดให้มีและควบคุมดูแลการใช้อุปกรณ์ป้องกันอันตรายส่วนบุคคลต่าง ๆ • การตรวจสอบสภาพเครื่องมือ/อุปกรณ์ทุกชนิดเพื่อความปลอดภัยในการทำงาน 	- ภายในพื้นที่โครงการ	- ก่อนเริ่มดำเนินการก่อสร้าง	- บริษัท ไอจี พอร์จ (ไทยแลนด์) จำกัด
	- ผู้รับเหมาต้องจัดหาอุปกรณ์ป้องกันอันตรายที่เหมาะสมกับสภาพการทำงานให้เพียงพอ กับจำนวนผู้ปฏิบัติงานที่ต้องใช้ และเป็นไปตามมาตรฐานผลิตภัณฑ์อุตสาหกรรม หรือมาตรฐานอื่นที่อธิบดีประกาศกำหนดและได้รับความเห็นชอบจากวิศวกรหรือผู้ควบคุมงาน โดยให้มีการตรวจสอบและอบรมการใช้อุปกรณ์นั้นก่อนการใช้งาน	- ภายในพื้นที่ก่อสร้าง	- ตลอดช่วงก่อสร้าง	- บริษัท ไอจี พอร์จ (ไทยแลนด์) จำกัด
	- ตรวจสอบและควบคุมดูแลให้มีการใช้อุปกรณ์ป้องกันอันตรายส่วนบุคคลอย่างถูกต้องและเหมาะสมกับประเภทของงาน	- ภายในพื้นที่ก่อสร้าง	- ตลอดช่วงก่อสร้าง	- บริษัท ไอจี พอร์จ (ไทยแลนด์) จำกัด
	- กำหนดขอบเขตและจัดทำแนวรั้วของบริเวณพื้นที่ก่อสร้างให้ชัดเจน	- ภายในพื้นที่ก่อสร้าง	- ตลอดช่วงก่อสร้าง	- บริษัท ไอจี พอร์จ (ไทยแลนด์) จำกัด
	- จัดทำป้ายเตือนหรือโปสเตอร์เพื่อการปฏิบัติงานที่ปลอดภัยในบริเวณที่จำเป็น เช่น "เขตก่อสร้าง" "ลดความเร็วรถยนต์" "เขตสวมหมวกนิรภัย" เป็นต้น	- ภายในพื้นที่ก่อสร้าง	- ตลอดช่วงก่อสร้าง	- บริษัท ไอจี พอร์จ (ไทยแลนด์) จำกัด
	- จัดให้มีเจ้าหน้าที่ตรวจสอบวิธีการปฏิบัติงาน สภาพของเครื่องจักรอุปกรณ์ รวมทั้งสภาพแวดล้อมในการทำงาน เพื่อให้การปฏิบัติงานมีความปลอดภัย	- ภายในพื้นที่ก่อสร้าง	- ตลอดช่วงก่อสร้าง	- บริษัท ไอจี พอร์จ (ไทยแลนด์) จำกัด
	- จัดเตรียมอุปกรณ์ปฐมพยาบาลและรถยนต์เพื่อใช้งาน ส่งต่อหรือลำเลียงผู้ป่วยหรือผู้ได้รับอุบัติเหตุในกรณีเกิดเหตุฉุกเฉินตลอดเวลา	- ภายในพื้นที่ก่อสร้าง	- ตลอดช่วงก่อสร้าง	- บริษัท ไอจี พอร์จ (ไทยแลนด์) จำกัด

ตารางที่ 1 (ต่อ) มาตรการป้องกันและแก้ไขผลกระทบสิ่งแวดล้อม ระยะก่อสร้าง
รายงานการวิเคราะห์ผลกระทบสิ่งแวดล้อม โครงการทุบขึ้นรูปโลหะสำหรับอุตสาหกรรมผลิตชิ้นส่วนยานยนต์ ของบริษัท ไอจี พอร์จ (ไทยแลนด์) จำกัด
ตั้งอยู่ที่ นิคมอุตสาหกรรมปิ่นทอง 2 เลขที่ 150/68 หมู่ 9 ถนนหนองค้อ-แหลมฉบัง ตำบลหนองขาม อำเภอสัตหีบ จังหวัดชลบุรี

ผลกระทบสิ่งแวดล้อม	มาตรการป้องกันและแก้ไขผลกระทบสิ่งแวดล้อม	สถานที่ดำเนินการ	ระยะเวลาดำเนินการ	ผู้รับผิดชอบ
7. อาชีวอนามัยและความปลอดภัย (ต่อ)	- จัดให้มีโปรแกรมฝึกอบรมอาชีวอนามัยและความปลอดภัยแก่คนงานก่อสร้าง	- ภายในพื้นที่ก่อสร้าง	- ตลอดช่วงก่อสร้าง	- บริษัท ไอจี พอร์จ (ไทยแลนด์) จำกัด
	- จัดให้มีบุคคลที่มีความรู้ความสามารถรับผิดชอบดูแลสภาพความปลอดภัย	- ภายในพื้นที่ก่อสร้าง	- ตลอดช่วงก่อสร้าง	- บริษัท ไอจี พอร์จ (ไทยแลนด์) จำกัด
	- จัดเก็บเครื่องมือ อุปกรณ์ ให้อยู่ในสภาพดี รวมทั้งบำรุงรักษาและตรวจสอบเพื่อลดอุบัติเหตุในการทำงาน	- ภายในพื้นที่ก่อสร้าง	- ตลอดช่วงก่อสร้าง	- บริษัท ไอจี พอร์จ (ไทยแลนด์) จำกัด
	- รวบรวมสถิติเกี่ยวกับอุบัติเหตุ ความเสียหายและการแก้ไขปัญหา เพื่อใช้ในการปรับปรุงมาตรการด้านความปลอดภัย	- ภายในพื้นที่ก่อสร้าง	- ตลอดช่วงก่อสร้าง	- บริษัท ไอจี พอร์จ (ไทยแลนด์) จำกัด
8. สังคม-เศรษฐกิจ	- รับคนในท้องถิ่นเข้าทำงานให้มากที่สุดเป็นอันดับแรก เพื่อช่วยให้คนในท้องถิ่นมีงานทำ และเพื่อทัศนคติที่ดีต่อโครงการ	- พื้นที่ใกล้เคียงโครงการ	- ตลอดช่วงก่อสร้าง	- บริษัท ไอจี พอร์จ (ไทยแลนด์) จำกัด
	- จัดเจ้าหน้าที่ประชาสัมพันธ์ โดยเข้าพบปะชุมชน เพื่อให้ข้อมูลรายละเอียดเกี่ยวกับการก่อสร้างโครงการต่อหน่วยงานปกครองส่วนท้องถิ่น ผู้นำชุมชน และประชาชนในพื้นที่ใกล้เคียง	- พื้นที่ใกล้เคียงโครงการ	- ตลอดช่วงก่อสร้าง	- บริษัท ไอจี พอร์จ (ไทยแลนด์) จำกัด
	- จัดตั้งทีมงานชุมชนสัมพันธ์เพื่อติดตาม เฝ้าระวังและรับเรื่องร้องเรียนจากชุมชน พร้อมประสานงานดำเนินการแก้ไขตามแนวทาง/เงื่อนไข ในระยะเวลาตามที่ได้กำหนดไว้ให้แล้วเสร็จ	- พื้นที่ใกล้เคียงโครงการ	- ตลอดช่วงก่อสร้าง	- บริษัท ไอจี พอร์จ (ไทยแลนด์) จำกัด
	- สนับสนุนช่วยเหลือกิจกรรมต่างๆ ของชุมชนโดยรอบโครงการตามโอกาสและความเหมาะสม	- พื้นที่ใกล้เคียงโครงการ	- ตลอดช่วงก่อสร้าง	- บริษัท ไอจี พอร์จ (ไทยแลนด์) จำกัด

หมายเหตุ: บริษัท ไอจี พอร์จ (ไทยแลนด์) จำกัด เป็นผู้กำกับดูแลให้บริษัทรับเหมาปฏิบัติตามมาตรการที่กำหนด



ตารางที่ 2 มาตรการป้องกันและแก้ไขผลกระทบสิ่งแวดล้อม ระยะดำเนินการ
รายงานการวิเคราะห์ผลกระทบสิ่งแวดล้อม โครงการทุบชั้นรูปโลหะสำหรับอุตสาหกรรมผลิตชิ้นส่วนยานยนต์ ของบริษัท ไอจี พอร์จ (ไทยแลนด์) จำกัด
ตั้งอยู่ที่ นิคมอุตสาหกรรมปิ่นทอง 2 เลขที่ 150/68 หมู่ 9 ถนนหนองค้อ-แหลมฉบัง ตำบลหนองขาม อำเภอสรีราชา จังหวัดชลบุรี

ผลกระทบสิ่งแวดล้อม	มาตรการป้องกันและแก้ไขผลกระทบสิ่งแวดล้อม	สถานที่ดำเนินการ	ระยะเวลาดำเนินการ	ผู้รับผิดชอบ
1. เรื่องทั่วไป	- ปฏิบัติตามมาตรการป้องกันและแก้ไขผลกระทบสิ่งแวดล้อม และมาตรการติดตามตรวจสอบผลกระทบสิ่งแวดล้อมที่เสนอไว้ในรายงานการวิเคราะห์ผลกระทบสิ่งแวดล้อม โครงการทุบชั้นรูปโลหะสำหรับอุตสาหกรรมผลิตชิ้นส่วนยานยนต์ ของบริษัท ไอจี พอร์จ (ไทยแลนด์) จำกัด ตั้งอยู่ที่ นิคมอุตสาหกรรมปิ่นทอง 2 เลขที่ 150/8 หมู่ 9 ถนนหนองค้อ-แหลมฉบัง ตำบลหนองขาม อำเภอสรีราชา จังหวัดชลบุรี อย่างเคร่งครัด	- ภายในพื้นที่โครงการ	- ตลอดช่วงดำเนินการ	- บริษัท ไอจี พอร์จ (ไทยแลนด์) จำกัด
	- บริษัท ไอจี พอร์จ (ไทยแลนด์) จำกัด ต้องว่าจ้างหน่วยงานกลาง (Third Party) เพื่อดำเนินการตรวจสอบผลการปฏิบัติตามมาตรการป้องกันและแก้ไขผลกระทบสิ่งแวดล้อม และมาตรการติดตามตรวจสอบผลกระทบสิ่งแวดล้อมของโครงการ และเสนอรายงานผลการปฏิบัติตามมาตรการป้องกันและแก้ไขผลกระทบสิ่งแวดล้อม และมาตรการติดตามตรวจสอบผลกระทบสิ่งแวดล้อม ให้นิคมอุตสาหกรรมปิ่นทอง 2 การนิคมอุตสาหกรรมแห่งประเทศไทย สำนักงานทรัพยากรธรรมชาติและสิ่งแวดล้อมจังหวัดชลบุรี และสำนักงานนโยบายและแผนทรัพยากรธรรมชาติและสิ่งแวดล้อม ทราบทุก 6 เดือน ตามแนวทางเสนอรายงานผลการปฏิบัติตามมาตรการป้องกันและแก้ไขผลกระทบสิ่งแวดล้อม และมาตรการติดตามตรวจสอบผลกระทบสิ่งแวดล้อม สำหรับโครงการด้านอุตสาหกรรม โครงการนิคมอุตสาหกรรม และโครงการด้านพลังงานของสำนักงานนโยบายและแผนทรัพยากรธรรมชาติและสิ่งแวดล้อม	- ภายในพื้นที่โครงการ	- ตลอดช่วงดำเนินการ	- บริษัท ไอจี พอร์จ (ไทยแลนด์) จำกัด



ตารางที่ 2 (ต่อ) มาตรการป้องกันและแก้ไขผลกระทบสิ่งแวดล้อม ระยะดำเนินการ
 รายงานการวิเคราะห์ผลกระทบสิ่งแวดล้อม โครงการทุบขึ้นรูปโลหะสำหรับอุตสาหกรรมผลิตชิ้นส่วนยานยนต์ ของบริษัท ไอจี พอร์จ (ไทยแลนด์) จำกัด
 ตั้งอยู่ที่ นิคมอุตสาหกรรมปิ่นทอง 2 เลขที่ 150/68 หมู่ 9 ถนนหนองค้อ-แหลมฉบัง ตำบลหนองขาม อำเภอศรีราชา จังหวัดชลบุรี

ผลกระทบสิ่งแวดล้อม	มาตรการป้องกันและแก้ไขผลกระทบสิ่งแวดล้อม	สถานที่ดำเนินการ	ระยะเวลาดำเนินการ	ผู้รับผิดชอบ
1. เรื่องทั่วไป (ต่อ)	- หากเกิดเหตุการณ์ใด ๆ ก็ตามที่อาจก่อให้เกิดผลกระทบต่อคุณภาพสิ่งแวดล้อม บริษัท ไอจี พอร์จ (ไทยแลนด์) จำกัด ต้องแจ้งให้นิคมอุตสาหกรรมปิ่นทอง 2 การนิคมอุตสาหกรรมแห่งประเทศไทย สำนักงานทรัพยากรธรรมชาติและสิ่งแวดล้อมจังหวัดชลบุรี และสำนักงานนโยบายและแผนทรัพยากรธรรมชาติและสิ่งแวดล้อม ทราบโดยเร็ว เพื่อหน่วยงานดังกล่าว จะได้ให้ความร่วมมือในการแก้ไขปัญหา	- ภายในพื้นที่โครงการ	- ตลอดช่วงดำเนินการ	- บริษัท ไอจี พอร์จ (ไทยแลนด์) จำกัด
	- ในกรณีที่ผลการติดตามตรวจสอบผลกระทบสิ่งแวดล้อมมีแนวโน้มสูงขึ้นจากค่าที่ตรวจวัดได้ในช่วงการดำเนินการปกติ หรือมีแนวโน้มเข้าใกล้ค่าควบคุมหรือค่ามาตรฐาน ให้โครงการตรวจสอบหาสาเหตุและเฝ้าระวัง เพื่อเตรียมความพร้อมในการแก้ไขปัญหาที่อาจเกิดขึ้น ทั้งนี้ ให้สรุปรายละเอียดดังกล่าวไว้ในรายงานผลการปฏิบัติตามมาตรการป้องกันและแก้ไขผลกระทบสิ่งแวดล้อม และผลการติดตามตรวจสอบผลกระทบสิ่งแวดล้อมให้ครบถ้วน	- ภายในพื้นที่โครงการ	- ตลอดช่วงดำเนินการ	- บริษัท ไอจี พอร์จ (ไทยแลนด์) จำกัด
	- ในกรณีที่ผลการตรวจวัดมลพิษจากแหล่งกำเนิดของโครงการมีค่าเกินค่าควบคุมที่กำหนดไว้ ให้โครงการทำการตรวจหาสาเหตุ ทำการแก้ไข และทำการตรวจวัดซ้ำ เพื่อยืนยันประสิทธิภาพในการแก้ไขพร้อมทั้งกำหนดมาตรการ เพื่อป้องกันการเกิดปัญหาในลักษณะดังกล่าวให้ครบถ้วน	- ภายในพื้นที่โครงการ	- ตลอดช่วงดำเนินการ	- บริษัท ไอจี พอร์จ (ไทยแลนด์) จำกัด



ตารางที่ 2 (ต่อ) มาตรการป้องกันและแก้ไขผลกระทบสิ่งแวดล้อม ระยะดำเนินการ
รายงานการวิเคราะห์ผลกระทบสิ่งแวดล้อม โครงการทุบขึ้นรูปโลหะสำหรับอุตสาหกรรมผลิตชิ้นส่วนยานยนต์ ของบริษัท ไอจี พอร์จ (ไทยแลนด์) จำกัด
ตั้งอยู่ที่ นิคมอุตสาหกรรมปิ่นทอง 2 เลขที่ 150/68 หมู่ 9 ถนนหนองค้อ-แหลมฉบัง ตำบลหนองขาม อำเภอสรีราชา จังหวัดชลบุรี

ผลกระทบสิ่งแวดล้อม	มาตรการป้องกันและแก้ไขผลกระทบสิ่งแวดล้อม	สถานที่ดำเนินการ	ระยะเวลาดำเนินการ	ผู้รับผิดชอบ
1. เรื่องทั่วไป (ต่อ)	<p>- ในกรณีที่บริษัท ไอจี พอร์จ (ไทยแลนด์) จำกัด มีความจำเป็นต้องเปลี่ยนแปลงรายละเอียดโครงการ หรือมาตรการป้องกันและแก้ไขผลกระทบสิ่งแวดล้อม หรือมาตรการติดตามตรวจสอบผลกระทบสิ่งแวดล้อม ตามที่ได้เสนอไว้ในรายงานการวิเคราะห์ผลกระทบสิ่งแวดล้อม ที่ได้รับความเห็นชอบไว้แล้ว ให้บริษัท ไอจี พอร์จ (ไทยแลนด์) จำกัด แจ้งหน่วยงานที่มีอำนาจหน้าที่ในการพิจารณาอนุมัติหรืออนุญาตดำเนินการดังนี้</p> <ul style="list-style-type: none"> • หากหน่วยงานผู้อนุมัติหรืออนุญาต เห็นว่าการเปลี่ยนแปลงดังกล่าวเกิดผลดีต่อสิ่งแวดล้อมมากกว่าหรือเทียบเท่ามาตรการที่กำหนดไว้ในรายงานการวิเคราะห์ผลกระทบสิ่งแวดล้อมที่ได้รับความเห็นชอบไว้แล้ว ให้หน่วยงานผู้อนุมัติหรืออนุญาต รับผิดชอบให้เป็นไปตามหลักเกณฑ์และเงื่อนไขที่กำหนดไว้ในกฎหมายนั้นๆ ต่อไป พร้อมกับให้จัดทำสำเนาการเปลี่ยนแปลงดังกล่าวข้างต้นที่ได้รับจัดแจ้งไว้ แจ้งให้สำนักงานนโยบายและแผนทรัพยากรธรรมชาติและสิ่งแวดล้อมทราบ • หากหน่วยงานผู้อนุมัติหรืออนุญาต เห็นว่าการเปลี่ยนแปลงดังกล่าวอาจกระทบต่อสาระสำคัญในรายงานการวิเคราะห์ผลกระทบสิ่งแวดล้อมที่ได้รับความเห็นชอบไว้แล้ว ให้หน่วยงานผู้อนุมัติหรืออนุญาตประสานแจ้งบริษัท ไอจี พอร์จ (ไทยแลนด์) จำกัด จัดส่งรายงานการเปลี่ยนแปลงดังกล่าวมายังสำนักงานนโยบายและแผนทรัพยากรธรรมชาติและสิ่งแวดล้อม เพื่อเสนอคณะกรรมการผู้ชำนาญการพิจารณารายงานการวิเคราะห์ผลกระทบสิ่งแวดล้อม (คชก.) ชุดที่เกี่ยวข้องให้ความเห็นชอบประกอบก่อนดำเนินการเปลี่ยนแปลง และเมื่อโครงการได้รับอนุมัติหรืออนุญาตให้มีการเปลี่ยนแปลงให้หน่วยงานผู้อนุมัติหรืออนุญาตแจ้งผลการเปลี่ยนแปลงดังกล่าวให้สำนักงานนโยบายและแผนทรัพยากรธรรมชาติและสิ่งแวดล้อมเพื่อทราบ 	- ภายในพื้นที่โครงการ	- ตลอดช่วงดำเนินการ	- บริษัท ไอจี พอร์จ (ไทยแลนด์) จำกัด

ตารางที่ 2 (ต่อ) มาตรการป้องกันและแก้ไขผลกระทบสิ่งแวดล้อม ระยะดำเนินการ
รายงานการวิเคราะห์ผลกระทบสิ่งแวดล้อม โครงการทุบขึ้นรูปโลหะสำหรับอุตสาหกรรมผลิตชิ้นส่วนยานยนต์ ของบริษัท ไอจี พอร์จ (ไทยแลนด์) จำกัด
ตั้งอยู่ที่ นิคมอุตสาหกรรมปิ่นทอง 2 เลขที่ 150/68 หมู่ 9 ถนนหนองค้อ-แหลมฉบัง ตำบลหนองขาม อำเภอสรีราชา จังหวัดชลบุรี

ผลกระทบสิ่งแวดล้อม	มาตรการป้องกันและแก้ไขผลกระทบสิ่งแวดล้อม	สถานที่ดำเนินการ	ระยะเวลาดำเนินการ	ผู้รับผิดชอบ
2. คุณภาพอากาศ				
2.1 การระบายมลพิษ ออกจากปล่อง	<ul style="list-style-type: none"> - ควบคุมอัตราการระบายความเข้มข้นฝุ่นละอองให้เป็นไปตามค่าการออกแบบดังตารางที่ 5 โดยมีค่าอัตราการระบายมลพิษทางอากาศรวม 5 ปล่อง ไม่เกินกว่า 0.163 กรัม/วินาที ตามข้อกำหนดของนิคมอุตสาหกรรมปิ่นทอง 2 - การติดตั้งอุปกรณ์บำบัดมลพิษทางอากาศแบบไซโคลน (Cyclone) เพื่อบำบัดมลพิษทางอากาศของเครื่องทุบขึ้นรูปขนาด 1,600 ตัน จำนวน 2 ชุด เครื่องทุบขนาด 3,000 ตัน จำนวน 1 ชุด และเครื่องขัดผิว ขนาด 4,500 ตัน จำนวน 1 ชุด - การติดตั้งอุปกรณ์บำบัดมลพิษทางอากาศแบบเปียก (Wet Scrubber) เพื่อบำบัดมลพิษทางอากาศเครื่องทุบขึ้นรูปขนาด 4,500 ตัน จำนวน 1 ชุด 	<ul style="list-style-type: none"> - ทุกปล่องระบายอากาศ - พื้นที่โครงการ - พื้นที่โครงการ 	<ul style="list-style-type: none"> - ตลอดช่วงดำเนินการ - ตลอดช่วงดำเนินการ - ตลอดช่วงดำเนินการ 	<ul style="list-style-type: none"> - บริษัท ไอจี พอร์จ (ไทยแลนด์) จำกัด - บริษัท ไอจี พอร์จ (ไทยแลนด์) จำกัด - บริษัท ไอจี พอร์จ (ไทยแลนด์) จำกัด
2.2 ระบบควบคุม มลพิษทางอากาศ	<ul style="list-style-type: none"> - จัดให้มีระบบระบายอากาศภายในอาคาร เพื่อเพิ่มประสิทธิภาพการระบายอากาศภายในอาคารให้เป็นไปตามมาตรฐานการออกแบบและกฎหมายควบคุมอาคารหรือกฎหมายอื่นๆ ที่เกี่ยวข้อง - จัดทำแผนตรวจสอบบำรุงรักษาเชิงป้องกัน (Preventive Maintenance Program) ซึ่งกำหนดระยะเวลาและรายการตรวจชัดเจน สำหรับระบบรวบรวมและระบายอากาศระบบบำบัดมลพิษทางอากาศ เพื่อให้สามารถทำงานได้อย่างเต็มประสิทธิภาพตลอดเวลา โดยก่อให้เกิดผลกระทบต่อสิ่งแวดล้อมน้อยที่สุด ประกอบด้วย <ul style="list-style-type: none"> • การตรวจสอบการทำงานของระบบพัดลมและท่อดูดอากาศ • การตรวจสอบประสิทธิภาพของระบบบำบัดมลพิษทางอากาศ • การทำความสะอาดระบบบำบัดมลพิษทางอากาศ • การตรวจสอบระบบสายพานและมอเตอร์ต่างๆ • ทำความสะอาดระบบท่อน้อยปีละ 1 ครั้ง เพื่อป้องกันการอุดตันของระบบ 	<ul style="list-style-type: none"> - บริเวณที่มีความร้อนสูง - พื้นที่โครงการ 	<ul style="list-style-type: none"> - ตลอดช่วงดำเนินการ - ตลอดช่วงดำเนินการ 	<ul style="list-style-type: none"> - บริษัท ไอจี พอร์จ (ไทยแลนด์) จำกัด - บริษัท ไอจี พอร์จ (ไทยแลนด์) จำกัด

ตารางที่ 2 (ต่อ) มาตรการป้องกันและแก้ไขผลกระทบสิ่งแวดล้อม ระยะดำเนินการ
 รายงานการวิเคราะห์ผลกระทบสิ่งแวดล้อม โครงการทุบขึ้นรูปโลหะสำหรับอุตสาหกรรมผลิตชิ้นส่วนยานยนต์ ของบริษัท ไอจี พอร์จ (ไทยแลนด์) จำกัด
 ตั้งอยู่ที่ นิคมอุตสาหกรรมปิ่นทอง 2 เลขที่ 150/68 หมู่ 9 ถนนหนองค้อ-แหลมฉบัง ตำบลหนองขาม อำเภอศรีราชา จังหวัดชลบุรี

ผลกระทบสิ่งแวดล้อม	มาตรการป้องกันและแก้ไขผลกระทบสิ่งแวดล้อม	สถานที่ดำเนินการ	ระยะเวลาดำเนินการ	ผู้รับผิดชอบ
2.2 ระบบควบคุมมลพิษทางอากาศ (ต่อ)	- การจัดเตรียมอะไหล่สำรองที่จำเป็นสำหรับระบบบำบัดมลพิษทางอากาศแบบไซโคลน (Cyclone) ประกอบด้วยมอเตอร์สำรอง 1 ชุด ชุดควบคุมระบบมอเตอร์ 1 ชุด ใบพัดสำรอง 1 ชุด และชุดสายพาน 5 ชุด โดยจัดเตรียมให้พร้อมสำหรับใช้งานการแก้ไขซ่อมบำรุง เมื่อระบบบำบัดมลพิษทางอากาศของโครงการเกิดขัดข้อง	- พื้นที่โครงการ	- ตลอดช่วงดำเนินการ	- บริษัท ไอจี พอร์จ (ไทยแลนด์) จำกัด
	- การจัดเตรียมอะไหล่สำรองที่จำเป็นสำหรับระบบบำบัดมลพิษทางอากาศแบบเปียก (Wet Scrubber) ประกอบด้วยมอเตอร์สำรอง 1 ชุด ชุดหัวฉีดน้ำสเปรย์น้ำ 5 ชุด ใบพัดสำรอง 1 ชุด และชุดสายพาน 5 ชุดโดยจัดเตรียมให้พร้อมสำหรับใช้งานการแก้ไขซ่อมบำรุง เมื่อระบบบำบัดมลพิษทางอากาศของโครงการเกิดขัดข้อง	- พื้นที่โครงการ	- ตลอดช่วงดำเนินการ	- บริษัท ไอจี พอร์จ (ไทยแลนด์) จำกัด
	- จัดให้มีระบบระบายอากาศภายในอาคาร เพื่อเพิ่มประสิทธิภาพการระบายอากาศภายในอาคารให้เป็นไปตามมาตรฐานการออกแบบและกฎหมายควบคุมอาคารหรือกฎหมายอื่นๆ ที่เกี่ยวข้อง	- บริเวณที่มีความร้อนสูง	- ตลอดช่วงดำเนินการ	- บริษัท ไอจี พอร์จ (ไทยแลนด์) จำกัด
	- จัดให้มีคู่มือปฏิบัติงานเกี่ยวกับการตรวจสอบและดูแลระบบบำบัดมลพิษทางอากาศไว้ประจำพื้นที่ปฏิบัติงาน	- พื้นที่โครงการ	- ตลอดช่วงดำเนินการ	- บริษัท ไอจี พอร์จ (ไทยแลนด์) จำกัด
	- กรณีที่ระบบบำบัดมลพิษทางอากาศมีการทำงานผิดปกติ เกิดการชำรุด ขัดข้อง หรือมีการระบายมลสารเกินกว่าค่ามาตรฐาน จะต้องทำการตรวจสอบเพื่อหาสาเหตุและแก้ไขโดยทันที และต้องหยุดกิจกรรมการผลิตจนกว่าจะทำการปรับปรุงแก้ไขให้เรียบร้อยจึงดำเนินการผลิตต่อ และจะต้องบันทึกสาเหตุการตรวจสอบและแก้ไขไว้ทุกครั้ง	- ระบบบำบัดมลพิษทางอากาศ	- ตลอดช่วงดำเนินการ	- บริษัท ไอจี พอร์จ (ไทยแลนด์) จำกัด
	- กำหนดให้พนักงานทุกคนมีการเฝ้าระวังและสังเกตสภาพแวดล้อมโดยรอบพื้นที่ทำงาน ดังนั้นเมื่อพบเห็นเหตุการณ์ผิดปกติใดๆ พนักงานที่ประสบเหตุทุกคนสามารถแจ้งให้ผู้ที่เกี่ยวข้องได้ทราบ และดำเนินการแก้ไขโดยทันที	- พื้นที่โครงการ	- ตลอดช่วงดำเนินการ	- บริษัท ไอจี พอร์จ (ไทยแลนด์) จำกัด

ตารางที่ 2 (ต่อ) มาตรการป้องกันและแก้ไขผลกระทบสิ่งแวดล้อม ระยะดำเนินการ
รายงานการวิเคราะห์ผลกระทบสิ่งแวดล้อม โครงการทุบขึ้นรูปโลหะสำหรับอุตสาหกรรมผลิตชิ้นส่วนยานยนต์ ของบริษัท ไอจี พอร์จ (ไทยแลนด์) จำกัด
ตั้งอยู่ที่ นิคมอุตสาหกรรมปิ่นทอง 2 เลขที่ 150/68 หมู่ 9 ถนนหนองค้อ-แหลมฉบัง ตำบลหนองขาม อำเภอสัตหีบ จังหวัดชลบุรี

ผลกระทบสิ่งแวดล้อม	มาตรการป้องกันและแก้ไขผลกระทบสิ่งแวดล้อม	สถานที่ดำเนินการ	ระยะเวลาดำเนินการ	ผู้รับผิดชอบ
2.3 ผู้ควบคุมระบบบำบัดมลพิษทางอากาศ	- จัดให้มีเจ้าหน้าที่ที่มีความรู้และประสบการณ์ในการควบคุมระบบบำบัดมลพิษทางอากาศตามประกาศกระทรวงอุตสาหกรรม เรื่อง การกำหนดชนิดและขนาดของโรงงาน กำหนดวิธีการควบคุมการปล่อยของเสียมลพิษ หรือสิ่งใดๆ ที่มีผลกระทบต่อสิ่งแวดล้อม กำหนดคุณสมบัติของผู้ควบคุมดูแลผู้ปฏิบัติงานประจำ และหลักเกณฑ์การขึ้นทะเบียนผู้ควบคุมดูแลสำหรับระบบป้องกันสิ่งแวดล้อมเป็นพิษ พ.ศ. 2545 และประกาศเพิ่มเติมที่เกี่ยวข้อง	- พื้นที่โครงการ	- ตลอดช่วงดำเนินการ	- บริษัท ไอจี พอร์จ (ไทยแลนด์) จำกัด
3. ระดับเสียง				
3.1 การควบคุมเสียงจากแหล่งกำเนิด	- กำหนดแผนตรวจสอบบำรุงรักษาเชิงป้องกัน (Preventive Maintenance Program) ตามระยะเวลาการทำงานของเครื่องจักร สำหรับเครื่องจักรและอุปกรณ์ต่าง ๆ ให้สามารถทำงานได้อย่างเต็มประสิทธิภาพ และไม่เป็แหล่งกำเนิดเสียงดัง โดยต้องมีการระบุช่วงเวลาและกิจกรรมที่ดำเนินงานอย่างชัดเจน	- เครื่องจักรและอุปกรณ์ต่างๆ	- ตลอดช่วงดำเนินการ	- บริษัท ไอจี พอร์จ (ไทยแลนด์) จำกัด
	- คัดเลือกเทคโนโลยีการผลิต เครื่องมือ และเครื่องจักร รวมทั้งการออกแบบและติดตั้งเครื่องจักรเพื่อลดผลกระทบด้านเสียงเป็นสำคัญ เช่น ติดตั้งแผ่นยางรองที่ฐานเครื่องจักรเพื่อช่วยลดผลกระทบด้านเสียง เป็นต้น	- เครื่องจักรและอุปกรณ์ต่างๆ	- ตลอดช่วงดำเนินการ	- บริษัท ไอจี พอร์จ (ไทยแลนด์) จำกัด
	- ติดตั้งเครื่องจักรที่มีเสียงดังไว้ในอาคารเพื่อลดระดับเสียงที่จะมีผลกระทบต่อชุมชนที่อยู่ใกล้เคียงได้	- เครื่องจักรและอุปกรณ์ต่างๆ	- ตลอดช่วงดำเนินการ	- บริษัท ไอจี พอร์จ (ไทยแลนด์) จำกัด
3.2 การป้องกันที่ตัวกลาง	- ควบคุมการดำเนินการของโครงการ เพื่อมิให้ระดับเสียงที่บริเวณริมรั้วของโครงการมีค่าสูงเกินกว่า 70 เดซิเบลเอ หากพบว่าระดับเสียงมีค่าสูงเกินกว่าที่กำหนด จะต้องดำเนินการปรับปรุงแก้ไข	- รั้วรอบโครงการ	- ตลอดช่วงดำเนินการ	- บริษัท ไอจี พอร์จ (ไทยแลนด์) จำกัด
	- ติดตั้งห้องครอบเสียงดังหรือฉนวนป้องกันเสียงดัง (Noise insulation) เพื่อป้องกันปัญหาเสียงดังจากเครื่องจักรและอุปกรณ์ต่างๆ	- เครื่องจักรและอุปกรณ์ต่างๆ	- ตลอดช่วงดำเนินการ	- บริษัท ไอจี พอร์จ (ไทยแลนด์) จำกัด
	- กรณีที่ชุมชนโดยรอบมีการร้องเรียนเกี่ยวับผลกระทบด้านเสียง โครงการจะต้องพิจารณาและดำเนินการปรับปรุงแก้ไขอย่างเร่งด่วน	- ชุมชนโดยรอบ	- ตลอดช่วงดำเนินการ	- บริษัท ไอจี พอร์จ (ไทยแลนด์) จำกัด

ตารางที่ 2 (ต่อ) มาตรการป้องกันและแก้ไขผลกระทบสิ่งแวดล้อม ระยะดำเนินการ
รายงานการวิเคราะห์ผลกระทบสิ่งแวดล้อม โครงการทุบขึ้นรูปโลหะสำหรับอุตสาหกรรมผลิตชิ้นส่วนยานยนต์ ของบริษัท ไอจี พอร์จ (ไทยแลนด์) จำกัด
ตั้งอยู่ที่ นิคมอุตสาหกรรมปิ่นทอง 2 เลขที่ 150/68 หมู่ 9 ถนนหนองค้อ-แหลมฉบัง ตำบลหนองขาม อำเภอสรีราชา จังหวัดชลบุรี

ผลกระทบสิ่งแวดล้อม	มาตรการป้องกันและแก้ไขผลกระทบสิ่งแวดล้อม	สถานที่ดำเนินการ	ระยะเวลาดำเนินการ	ผู้รับผิดชอบ
3.2 การป้องกันที่ ตัวกลาง (ต่อ)	- ปลุกไม้ยืนต้นบริเวณริมรั้วโครงการ เพื่อเป็นแนวป้องกันฝุ่นละอองและเสียงดัง ซึ่งอาจก่อให้เกิดการรบกวนต่อโรงงานข้างเคียงหรือชุมชนที่อยู่ใกล้	- ริมรั้วรอบโครงการ	- ตลอดช่วงดำเนินการ	- บริษัท ไอจี พอร์จ (ไทยแลนด์) จำกัด
3.3 การจัดการด้านอื่นๆ	- กำกับดูแลให้พนักงานสวมใส่อุปกรณ์ป้องกันอันตรายส่วนบุคคลขณะปฏิบัติงานอย่างเคร่งครัด	- พนักงาน	- ตลอดช่วงดำเนินการ	- บริษัท ไอจี พอร์จ (ไทยแลนด์) จำกัด
	- จัดให้มีการสับเปลี่ยนหมุนเวียนของพนักงานขณะปฏิบัติหน้าที่บริเวณ เครื่องทุบขึ้นงาน และเครื่องตัดครีบน้ำงาน เพื่อป้องกันการรับสัมผัสความร้อนอย่างต่อเนื่อง	- เครื่องทุบขึ้นงาน และเครื่องตัดครีบน้ำงาน	- ตลอดช่วงดำเนินการ	- บริษัท ไอจี พอร์จ (ไทยแลนด์) จำกัด
	- ทำการตรวจวัดระดับเสียงเพื่อจัดทำเส้นระดับเสียงเท่า (Noise Contour) ภายหลังพัฒนาโครงการ เพื่อให้สามารถกำหนดขอบเขตพื้นที่ที่ต้องสวมอุปกรณ์ลดเสียง และนำไปสู่การจัดการด้านอื่น ๆ เพื่อลดผลกระทบด้านเสียงในพื้นที่โครงการ	- อาคารผลิต	- 1 ครั้ง ใน 6 เดือนแรก ภายหลังการพัฒนาโครงการและทบทวนทุก 3 ปี	- บริษัท ไอจี พอร์จ (ไทยแลนด์) จำกัด
	- จัดทำโครงการอนุรักษ์การได้ยิน (Noise Control and Hearing Conservation Program) พร้อมรายงานผลการดำเนินงานให้สำนักงานนโยบายและแผนทรัพยากรธรรมชาติและสิ่งแวดล้อมทราบ	- พนักงาน	- ตลอดช่วงดำเนินการ	- บริษัท ไอจี พอร์จ (ไทยแลนด์) จำกัด
	- จัดให้มีการจัดทำเอกสารแนะนำเกี่ยวกับการใช้เครื่องมือป้องกันส่วนบุคคล และ/หรือ มีการอบรมก่อนการใช้อุปกรณ์ต่างๆ	- พนักงาน	- ตลอดช่วงดำเนินการ	- บริษัท ไอจี พอร์จ (ไทยแลนด์) จำกัด
	- กรณีที่ชุมชนโดยรอบมีการร้องเรียนเกี่ยวกับผลกระทบด้านเสียง โครงการจะต้องพิจารณาและดำเนินการปรับปรุงแก้ไขอย่างเร่งด่วน และแจ้งความคืบหน้าในการแก้ปัญหาให้ชุมชนทราบเป็นระยะๆ	- ชุมชนโดยรอบ	- ตลอดช่วงดำเนินการ	- บริษัท ไอจี พอร์จ (ไทยแลนด์) จำกัด
4. คุณภาพน้ำ	- จัดให้มีถังบำบัดน้ำเสียสำเร็จรูป ความสามารถในการบำบัดน้ำเสีย 28 ลูกบาศก์เมตร/วัน และระบบบำบัดน้ำเสียทางเคมี ความสามารถในการบำบัดน้ำเสีย 40 ลูกบาศก์เมตร/วัน เพื่อทำการบำบัดน้ำเสียก่อนระบายไปยังระบบบำบัดน้ำเสียส่วนกลางของนิคมอุตสาหกรรมปิ่นทอง 2	- ภายในพื้นที่โครงการ	- ตลอดช่วงดำเนินการ	- บริษัท ไอจี พอร์จ (ไทยแลนด์) จำกัด

ตารางที่ 2 (ต่อ) มาตรการป้องกันและแก้ไขผลกระทบสิ่งแวดล้อม ระยะดำเนินการ
 รายงานการวิเคราะห์ผลกระทบสิ่งแวดล้อม โครงการทุบขึ้นรูปโลหะสำหรับอุตสาหกรรมผลิตชิ้นส่วนยานยนต์ ของบริษัท ไอจี พอร์จ (ไทยแลนด์) จำกัด
 ตั้งอยู่ที่ นิคมอุตสาหกรรมปิ่นทอง 2 เลขที่ 150/68 หมู่ 9 ถนนหนองค้อ-แหลมฉบัง ตำบลหนองขาม อำเภอศรีราชา จังหวัดชลบุรี

ผลกระทบสิ่งแวดล้อม	มาตรการป้องกันและแก้ไขผลกระทบสิ่งแวดล้อม	สถานที่ดำเนินการ	ระยะเวลาดำเนินการ	ผู้รับผิดชอบ
4. คุณภาพน้ำ (ต่อ)	- น้ำเสียจากโรงอาหาร 2 ลูกบาศก์เมตร/วัน ทำการดักไขมันด้วยบ่อดักไขมัน ขนาด 6 ลูกบาศก์เมตร หลังจากนั้นระบายน้ำเสียร่วมกับน้ำเสียจากห้องน้ำ-ห้องส้วม 25.06 ลูกบาศก์เมตร/วัน ไปยังถังบำบัดน้ำเสียสำเร็จรูป ความสามารถในการบำบัด 28 ลูกบาศก์เมตร/วัน	- ภายในพื้นที่โครงการ	- ตลอดช่วงดำเนินการ	- บริษัท ไอจี พอร์จ (ไทยแลนด์) จำกัด
	- น้ำเสียจากกิจกรรมการผลิต ได้แก่ น้ำผสมกรรไฟต์ดำ 1.32 ลูกบาศก์เมตร/วัน น้ำฉีดหล่อเย็นแม่พิมพ์ 0.02 ลูกบาศก์เมตร/วัน น้ำล้าง Die Holder และอุปกรณ์ 0.8 ลูกบาศก์เมตร/วัน รวบรวมเข้าสู่ระบบบำบัดน้ำเสียทางเคมี ความสามารถในการบำบัดน้ำเสีย 40 ลูกบาศก์เมตร/วัน	- ภายในพื้นที่โครงการ	- ตลอดช่วงดำเนินการ	- บริษัท ไอจี พอร์จ (ไทยแลนด์) จำกัด
	- น้ำทิ้งก่อนระบายออกนอกโรงงานที่อยู่ในถังพักน้ำทิ้งจำนวน 2 ถัง ขนาดความจุรวม 55 ลูกบาศก์เมตร ประกอบด้วย น้ำเสียจากถังบำบัดสำเร็จรูป 27.06 ลูกบาศก์เมตร/วัน น้ำเสียจากระบบบำบัดน้ำเสียทางเคมี 2.13 ลูกบาศก์เมตร/วัน และน้ำล้างย้อนระบบ RO ประมาณ 6.19 ลูกบาศก์เมตร/วัน จะรวบรวมเข้าสู่ระบบท่อน้ำเสียของนิคมอุตสาหกรรมปิ่นทอง 2 เชื่อมไปยังระบบบำบัดน้ำเสียส่วนกลางของนิคมอุตสาหกรรมปิ่นทอง 2 เพื่อทำการบำบัดน้ำเสียอีกครั้ง โดยไม่ระบายออกนอกโรงงานโดยตรง	- ภายในพื้นที่โครงการ	- ตลอดช่วงดำเนินการ	- บริษัท ไอจี พอร์จ (ไทยแลนด์) จำกัด
	- น้ำทิ้งจาก RO Reject ประมาณ 14.76 ลูกบาศก์เมตร/วัน จะเก็บรวบรวมไปยังถังพักน้ำทิ้ง จำนวน 2 ถัง ขนาดความจุรวม 55 ลูกบาศก์เมตร	- ภายในพื้นที่โครงการ	- ตลอดช่วงดำเนินการ	- บริษัท ไอจี พอร์จ (ไทยแลนด์) จำกัด
	- จัดให้มีถังพักน้ำทิ้งจำนวน 2 ถัง ขนาดความจุรวม 55 ลูกบาศก์เมตร เพื่อรองรับน้ำทิ้งหลังการบำบัดและมีค่าอยู่ในเกณฑ์ที่นิคมอุตสาหกรรมปิ่นทอง 2 กำหนดก่อนระบายไปยังระบบบำบัดน้ำเสียส่วนกลางของนิคมอุตสาหกรรมปิ่นทอง 2	- ภายในพื้นที่โครงการ	- ตลอดช่วงดำเนินการ	- บริษัท ไอจี พอร์จ (ไทยแลนด์) จำกัด
	- จัดให้มีถังพักน้ำทิ้งฉุกเฉิน ขนาด 30 ลูกบาศก์เมตร จำนวน 1 ถัง เพื่อรองรับน้ำเสียจากถังบำบัดน้ำเสียสำเร็จรูป และจัดให้มี EQ Tank ขนาด 80 ลูกบาศก์เมตร จำนวน 1 ถัง เพื่อรองรับน้ำเสียจากระบบบำบัดน้ำเสียทางเคมี กรณีน้ำเสียหลังการบำบัดมีค่าไม่อยู่ในเกณฑ์ที่นิคมอุตสาหกรรมปิ่นทอง 2 กำหนด	- ภายในพื้นที่โครงการ	- ตลอดช่วงดำเนินการ	- บริษัท ไอจี พอร์จ (ไทยแลนด์) จำกัด

ตารางที่ 2 (ต่อ) มาตรการป้องกันและแก้ไขผลกระทบสิ่งแวดล้อม ระยะดำเนินการ
 รายงานการวิเคราะห์ผลกระทบสิ่งแวดล้อม โครงการทุบขึ้นรูปโลหะสำหรับอุตสาหกรรมผลิตชิ้นส่วนยานยนต์ ของบริษัท ไอจี พอร์จ (ไทยแลนด์) จำกัด
 ตั้งอยู่ที่ นิคมอุตสาหกรรมปิ่นทอง 2 เลขที่ 150/68 หมู่ 9 ถนนหนองค้อ-แหลมฉบัง ตำบลหนองขาม อำเภอศรีราชา จังหวัดชลบุรี

ผลกระทบสิ่งแวดล้อม	มาตรการป้องกันและแก้ไขผลกระทบสิ่งแวดล้อม	สถานที่ดำเนินการ	ระยะเวลาดำเนินการ	ผู้รับผิดชอบ
4. คุณภาพน้ำ (ต่อ)	- ติดตั้งเครื่องมือตรวจวัด COD แบบอัตโนมัติ เพื่อตรวจสอบคุณภาพน้ำภายหลังบำบัดเบื้องต้น จำนวน 2 ชุด คือ น้ำทิ้งจากถังบำบัดน้ำเสียสำเร็จรูป ขนาด 28 ลูกบาศก์เมตร/วัน และน้ำทิ้งจากระบบบำบัดน้ำเสียทางเคมี ขนาด 40 ลูกบาศก์เมตร/วัน โดย <ul style="list-style-type: none"> • กรณีคุณภาพน้ำหลังการบำบัดจากถังบำบัดสำเร็จรูป ปริมาณ 27.06 ลูกบาศก์เมตร/วัน และน้ำจากระบบบำบัดน้ำเสียทางเคมี ปริมาณ 2.13 ลูกบาศก์เมตร/วัน มีค่าอยู่ในเกณฑ์ที่นิคมอุตสาหกรรมปิ่นทอง 2 กำหนด จะระบายไปยังถังพักน้ำทิ้งสุดท้าย จำนวน 2 ถัง ขนาดความจุรวม 55 ลูกบาศก์เมตร ร่วมกับน้ำล้างย่นระบบ RO ประมาณ 6.19 ลูกบาศก์เมตร/วัน • กรณีคุณภาพน้ำหลังการบำบัดจากถังบำบัดน้ำเสียสำเร็จรูป ประมาณ 27.06 ลูกบาศก์เมตร/วัน มีค่าไม่อยู่ในเกณฑ์ที่นิคมอุตสาหกรรมปิ่นทอง 2 กำหนดจะระบายไปยังถังพักน้ำทิ้งฉุกเฉิน ขนาด 30 ลูกบาศก์เมตร/วัน เพื่อหมุนเวียนกลับไปบำบัดใหม่ • กรณีคุณภาพน้ำหลังการบำบัด จากระบบบำบัดน้ำเสียทางเคมี ประมาณ 2.13 ลูกบาศก์เมตร/วัน มีค่าไม่อยู่ในเกณฑ์ที่นิคมอุตสาหกรรมปิ่นทอง 2 กำหนด จะระบายไปยัง EQ Tank ในระบบบำบัดน้ำเสียทางเคมี ขนาด 80 ลูกบาศก์เมตร เพื่อทำการบำบัดใหม่จนกระทั่งมีค่าอยู่ในเกณฑ์ที่นิคมฯ กำหนด 	- ถังบำบัดน้ำเสียสำเร็จรูป และระบบบำบัดน้ำเสียทางเคมี	- ตลอดช่วงดำเนินการ	- บริษัท ไอจี พอร์จ (ไทยแลนด์) จำกัด
	- กำหนดแผนการบำรุงรักษาเชิงป้องกัน (Preventive Maintenance Programme) ระบบบำบัดน้ำเสียให้ทำงานอย่างเต็มประสิทธิภาพ โดยกำหนดระยะเวลาและรายการตรวจตามชั่วโมงการทำงานของเครื่องจักร	- พื้นที่โครงการ	- ตลอดช่วงดำเนินการ	- บริษัท ไอจี พอร์จ (ไทยแลนด์) จำกัด
	- กรณีที่พบว่าระบบบำบัดน้ำเสียไม่สามารถทำงานได้ตามค่าที่ออกแบบ ให้ดำเนินการตรวจสอบหาสาเหตุ และกำหนดมาตรการหรือแนวทางการแก้ไข	- พื้นที่โครงการ	- ตลอดช่วงดำเนินการ	- บริษัท ไอจี พอร์จ (ไทยแลนด์) จำกัด



ตารางที่ 2 (ต่อ) มาตรการป้องกันและแก้ไขผลกระทบสิ่งแวดล้อม ระยะดำเนินการ
รายงานการวิเคราะห์ผลกระทบสิ่งแวดล้อม โครงการทุบขึ้นรูปโลหะสำหรับอุตสาหกรรมผลิตชิ้นส่วนยานยนต์ ของบริษัท ไอจี พอร์จ (ไทยแลนด์) จำกัด
ตั้งอยู่ที่ นิคมอุตสาหกรรมปิ่นทอง 2 เลขที่ 150/68 หมู่ 9 ถนนหนองค้อ-แหลมฉบัง ตำบลหนองขาม อำเภอสรีราชา จังหวัดชลบุรี

ผลกระทบสิ่งแวดล้อม	มาตรการป้องกันและแก้ไขผลกระทบสิ่งแวดล้อม	สถานที่ดำเนินการ	ระยะเวลาดำเนินการ	ผู้รับผิดชอบ
5. การระบายน้ำและการป้องกันน้ำท่วม	- น้ำฝนทั่วไปที่ตกภายในพื้นที่ต้องรวบรวมไปยังบ่อน้ำฝน ความจุประมาณ 23,000 ลูกบาศก์เมตร เพื่อกักเก็บน้ำฝนที่ตกในพื้นที่โครงการทั้งหมดก่อนระบายไปยังรางระบายน้ำฝนของนิคมอุตสาหกรรมปิ่นทอง 2 ด้วยเครื่องสูบน้ำอัตราการระบาย 0.3 ลูกบาศก์เมตร/นาที่	- ระบบระบายน้ำฝน	- ตลอดช่วงดำเนินการ	- บริษัท ไอจี พอร์จ (ไทยแลนด์) จำกัด
	- กำกับดูแลให้มีการทิ้งเศษวัสดุ และขยะมูลฝอยที่อาจอุดตันในรางระบายน้ำภายในพื้นที่โครงการ รวมทั้งกำหนดแผนการทำความสะอาด และเก็บกวาดท่อระบายน้ำโครงการอย่างน้อยเดือนละ 1 ครั้ง	- ภายในพื้นที่โครงการ	- ตลอดช่วงดำเนินการ	- บริษัท ไอจี พอร์จ (ไทยแลนด์) จำกัด
	- น้ำฝนที่ตกในพื้นที่วางชิ้นงานลูกเงิน จะทำการติดตั้งหลังคาคลุมปกคลุมทั้งหมดบริเวณพื้นที่วางชิ้นงานลูกเงินเพื่อป้องกันการปนเปื้อนของน้ำฝน ก่อนรวบรวมเข้าสู่รางระบายน้ำฝนทั่วไป	- ภายในพื้นที่โครงการ	- ตลอดช่วงดำเนินการ	- บริษัท ไอจี พอร์จ (ไทยแลนด์) จำกัด
6. การคมนาคม	- กำหนดและกำกับดูแลให้พนักงานขับรถปฏิบัติตามกฎจราจรอย่างเคร่งครัด	- ภายในและภายนอกพื้นที่โครงการ	- ตลอดช่วงดำเนินการ	- บริษัท ไอจี พอร์จ (ไทยแลนด์) จำกัด
	- มีระบบการตรวจสอบยานพาหนะ รถบรรทุก และบุคคลที่เข้า-ออกพื้นที่โครงการ เพื่อป้องกันอุบัติเหตุ	- ทางเข้า-ออกโครงการ	- ตลอดช่วงดำเนินการ	- บริษัท ไอจี พอร์จ (ไทยแลนด์) จำกัด
	- จัดให้มีเจ้าหน้าที่รักษาความปลอดภัยอำนวยความสะดวกบริเวณทางเข้า-ออกโครงการ	- ทางเข้า-ออก โครงการ	- ตลอดช่วงดำเนินการ	- บริษัท ไอจี พอร์จ (ไทยแลนด์) จำกัด
	- ควบคุมความเร็วรถทุกชนิดที่เข้ามาภายในพื้นที่โครงการให้ไม่เกิน 20 กม./ชม.	- ภายในพื้นที่โครงการ	- ตลอดช่วงดำเนินการ	- บริษัท ไอจี พอร์จ (ไทยแลนด์) จำกัด
	- ควบคุมน้ำหนักของรถบรรทุกให้บรรทุกขนส่งตามกฎหมายกำหนดและต้องจัดให้มีวัสดุอุปกรณ์ป้องกันการตกหล่นของวัสดุ เพื่อป้องกันความเสียหายของผิวจราจร	- ภายในและภายนอกพื้นที่โครงการ	- ตลอดช่วงดำเนินการ	- บริษัท ไอจี พอร์จ (ไทยแลนด์) จำกัด
	- หลีกเลี่ยงการขนส่งวัสดุอันตราย ผลิตภัณฑ์ และของเสียจากกระบวนการผลิตในช่วงที่มีการจราจรคับคั่งหรือช่วงเวลาเร่งด่วนของชุมชน ได้แก่ ช่วงเวลา 07.00-08.00 น. และ 15.30-16.30 น.	- ภายในและภายนอกพื้นที่โครงการ	- ตลอดช่วงดำเนินการ	- บริษัท ไอจี พอร์จ (ไทยแลนด์) จำกัด

ตารางที่ 2 (ต่อ) มาตรการป้องกันและแก้ไขผลกระทบสิ่งแวดล้อม ระยะดำเนินการ
 รายงานการวิเคราะห์ผลกระทบสิ่งแวดล้อม โครงการทุบขึ้นรูปโลหะสำหรับอุตสาหกรรมผลิตชิ้นส่วนยานยนต์ ของบริษัท ไอจี พอร์จ (ไทยแลนด์) จำกัด
 ตั้งอยู่ที่ นิคมอุตสาหกรรมปิ่นทอง 2 เลขที่ 150/68 หมู่ 9 ถนนหนองค้อ-แหลมฉบัง ตำบลหนองขาม อำเภอสรีราชา จังหวัดชลบุรี

ผลกระทบสิ่งแวดล้อม	มาตรการป้องกันและแก้ไขผลกระทบสิ่งแวดล้อม	สถานที่ดำเนินการ	ระยะเวลาดำเนินการ	ผู้รับผิดชอบ
6. การคมนาคม (ต่อ)	<ul style="list-style-type: none"> - จำกัดน้ำหนักการบรรทุกขนส่ง ตามที่กฎหมายประกาศผู้อำนวยการทางหลวงพิเศษ ผู้อำนวยการทางหลวงแผ่นดินและผู้อำนวยการทางหลวงสัมปทาน (ฉบับที่ 7) - กำหนดพื้นที่ห้ามจอดรถบรรทุกสำหรับการขนส่งวัตถุดิบและผลิตภัณฑ์บริเวณไหล่ทางหลวงหมายเลข 331 หรือบริเวณทางเข้าโครงการ โดยกำหนดสถานที่จอดที่โครงการจัดเตรียมไว้ 	<ul style="list-style-type: none"> - ภายในและภายนอกพื้นที่โครงการ - ภายในและภายนอกพื้นที่โครงการ 	<ul style="list-style-type: none"> - ตลอดช่วงดำเนินการ - ตลอดช่วงดำเนินการ 	<ul style="list-style-type: none"> - บริษัท ไอจี พอร์จ (ไทยแลนด์) จำกัด - บริษัท ไอจี พอร์จ (ไทยแลนด์) จำกัด
7. สิ่งปฏิกูลหรือวัสดุที่ไม่ใช้แล้ว				
7.1 การจัดการของเสีย	<ul style="list-style-type: none"> - พิจารณากำหนดแนวทางการลดปริมาณของเสียจากแหล่งกำเนิดต่างๆ ภายในโครงการ และใช้วัตถุดิบ สารเคมี หรือวัสดุอุปกรณ์ให้เกิดประสิทธิภาพสูงสุด - จัดทำแผนประชาสัมพันธ์และณรงค์ให้มีการคัดแยกวัสดุที่มีมูลค่ากลับมาใช้ใหม่หรือจำหน่ายให้ผู้รับซื้อที่ได้รับอนุญาตจากหน่วยงานราชการ โดยนำหลัก 3R มาประยุกต์ใช้ในโรงงาน - จัดให้มีอาคารจัดเก็บของเสียที่มีหลังคาปิดคลุม/วัสดุปิดคลุม เพื่อป้องกันการชะล้างสารอันตรายโดยน้ำฝนลงสู่ระบบระบายน้ำ และพื้นที่โดยรอบและจัดแบ่งประเภทของเสียอย่างชัดเจน โดยจะต้องไม่ทำให้เกิดการปนเปื้อนของเสียอันตรายไปสู่ของเสียประเภทอื่นๆ - เลือกใช้บริการจากผู้ขนส่ง และผู้กำจัดสิ่งปฏิกูลและวัสดุเหลือใช้ที่มีมาตรฐานในการดำเนินงานเป็นที่ยอมรับ และได้รับอนุญาตจากกรมโรงงานอุตสาหกรรมเท่านั้น - จัดให้มีระบบการตรวจสอบ (Audit) ผู้รับกำจัด ก่อนเลือกใช้บริการเพื่อให้มั่นใจได้ว่าผู้รับกำจัดมีมาตรฐานในการดำเนินการได้อย่างแท้จริง - การขนส่งกากของเสียออกนอกพื้นที่โครงการ ต้องมีใบกำกับการขนส่งของเสียทุกครั้ง 	<ul style="list-style-type: none"> - ภายในพื้นที่โครงการ - ภายในพื้นที่โครงการ - พื้นที่จัดเก็บของเสีย - ภายในและภายนอกพื้นที่โครงการ - ภายในพื้นที่โครงการ - ภายในพื้นที่โครงการ 	<ul style="list-style-type: none"> - ตลอดช่วงดำเนินการ - ตลอดช่วงดำเนินการ - ตลอดช่วงดำเนินการ - ตลอดช่วงดำเนินการ - ตลอดช่วงดำเนินการ - ตลอดช่วงดำเนินการ 	<ul style="list-style-type: none"> - บริษัท ไอจี พอร์จ (ไทยแลนด์) จำกัด - บริษัท ไอจี พอร์จ (ไทยแลนด์) จำกัด - บริษัท ไอจี พอร์จ (ไทยแลนด์) จำกัด - บริษัท ไอจี พอร์จ (ไทยแลนด์) จำกัด - บริษัท ไอจี พอร์จ (ไทยแลนด์) จำกัด - บริษัท ไอจี พอร์จ (ไทยแลนด์) จำกัด

ตารางที่ 2 (ต่อ) มาตรการป้องกันและแก้ไขผลกระทบสิ่งแวดล้อม ระยะดำเนินการ
 รายงานการวิเคราะห์ผลกระทบสิ่งแวดล้อม โครงการทุบขึ้นรูปโลหะสำหรับอุตสาหกรรมผลิตชิ้นส่วนยานยนต์ ของบริษัท ไอจี พอร์จ (ไทยแลนด์) จำกัด
 ตั้งอยู่ที่ นิคมอุตสาหกรรมปิ่นทอง 2 เลขที่ 150/68 หมู่ 9 ถนนหนองค้อ-แหลมฉบัง ตำบลหนองขาม อำเภอศรีราชา จังหวัดชลบุรี

ผลกระทบสิ่งแวดล้อม	มาตรการป้องกันและแก้ไขผลกระทบสิ่งแวดล้อม	สถานที่ดำเนินการ	ระยะเวลาดำเนินการ	ผู้รับผิดชอบ
7.2 ขยะมูลฝอยและของเสียจากพนักงาน	- แนนเอกสารที่รับกำจัดกากของเสียทุกประเภทจากหน่วยงานที่ได้รับอนุญาตจากกรมโรงงานอุตสาหกรรม โดยต้องแจ้งให้สำนักงานนโยบายและแผนทรัพยากรธรรมชาติและสิ่งแวดล้อม ทราบ ซึ่งต้องระบุไว้ในรายงานตรวจติดตามผลกระทบสิ่งแวดล้อม (Monitoring Report)	- ภายในพื้นที่โครงการ	- ตลอดช่วงดำเนินการ	- บริษัท ไอจี พอร์จ (ไทยแลนด์) จำกัด
	- ขยะทั่วไปและขยะอันตรายจากพนักงานจะดำเนินการ ดังนี้ <ul style="list-style-type: none"> • ขยะทั่วไปจากพนักงาน ประมาณ 547.5 ตัน/ปี รวบรวมในถังขยะแบบแยกประเภท และมีฝาปิดมิดชิด ส่งให้เทศบาลหรือหน่วยงานที่ได้รับอนุญาตจากหน่วยงานราชการ รับไปกำจัดตามหลักสุขาภิบาล • ขยะอันตรายจากพนักงาน ได้แก่ อุปกรณ์ไฟฟ้า/อิเล็กทรอนิกส์ หลอดฟลูออเรสเซนต์ เป็นต้น ประมาณ 1.48 ตัน/ปี รวบรวมใน Big bag จัดเก็บในอาคารจัดเก็บของเสียที่มีหลังคาปกคลุม และส่งให้หน่วยงานที่ได้รับอนุญาตจากกรมโรงงานอุตสาหกรรมรับไปฝังกลบอย่างปลอดภัยหรือวิธีอื่นๆตามที่ได้รับอนุญาต 	- ภายในพื้นที่โครงการ	- ตลอดช่วงดำเนินการ	- บริษัท ไอจี พอร์จ (ไทยแลนด์) จำกัด
7.3 ของเสียจากกระบวนการผลิต	- วัสดุที่ไม่ใช้แล้วจากกิจกรรมการผลิตของโครงการ จะรวบรวมเก็บไว้บริเวณพื้นที่จัดเก็บของเสีย และภายในอาคารผลิต และให้ดำเนินการตามประกาศกระทรวงอุตสาหกรรม เรื่อง การกำจัดสิ่งปฏิกูลและวัสดุที่ไม่ใช้แล้ว พ.ศ. 2548 และกฎหมายอื่นๆ ที่เกี่ยวข้อง ดังนี้ <p>ของเสียอันตราย</p> <ul style="list-style-type: none"> • เศษผ้า/ถุงมือปนเปื้อนน้ำมัน ประมาณ 100.5 ตัน/ปี บรรจุในกระเบหลัก จัดเก็บในอาคารจัดเก็บของเสีย และส่งให้หน่วยงานที่ได้รับอนุญาตจากกรมโรงงานอุตสาหกรรมรับไปกำจัด เพื่อนำไปเป็นเชื้อเพลิงผสม • บรรจุก้นท์พลาสติกปนเปื้อน ประมาณ 2.64 ตัน/ปี บรรจุในถุง Big bag หรือกระเบหลัก จัดเก็บในอาคารจัดเก็บของเสีย และส่งให้หน่วยงานที่ได้รับอนุญาตจากกรมโรงงานอุตสาหกรรมรับไปกำจัด เพื่อนำไปเผาทำลาย 	- ภายในพื้นที่โครงการ	- ตลอดช่วงดำเนินการ	- บริษัท ไอจี พอร์จ (ไทยแลนด์) จำกัด



ตารางที่ 2 (ต่อ) มาตรการป้องกันและแก้ไขผลกระทบสิ่งแวดล้อม ระยะดำเนินการ
รายงานการวิเคราะห์ผลกระทบสิ่งแวดล้อม โครงการทุบขึ้นรูปโลหะสำหรับอุตสาหกรรมผลิตชิ้นส่วนยานยนต์ ของบริษัท ไอจี พอร์จ (ไทยแลนด์) จำกัด
ตั้งอยู่ที่ นิคมอุตสาหกรรมปิ่นทอง 2 เลขที่ 150/68 หมู่ 9 ถนนหนองค้อ-แหลมฉบัง ตำบลหนองขาม อำเภอสรีราชา จังหวัดชลบุรี

ผลกระทบสิ่งแวดล้อม	มาตรการป้องกันและแก้ไขผลกระทบสิ่งแวดล้อม	สถานที่ดำเนินการ	ระยะเวลาดำเนินการ	ผู้รับผิดชอบ
7.3 ของเสียจากกระบวนการผลิต (ต่อ)	<p>ของเสียอันตราย (ต่อ)</p> <ul style="list-style-type: none"> • ภาชนะปนเปื้อนน้ำมัน ประมาณ 8.64 ตัน/ปี จัดเก็บในอาคารจัดเก็บของเสียและส่งให้หน่วยงานที่ได้รับอนุญาตจากกรมโรงงานอุตสาหกรรมรับไปกำจัด เพื่อนำไปเผาทำลาย • ถังเปล่าขนาด 200 ลิตร ประมาณ 10.56 ตัน/ปี จัดเก็บภายในอาคารจัดเก็บของเสียและส่งให้หน่วยงานที่ได้รับอนุญาตจากกรมโรงงานอุตสาหกรรมรับไปกำจัด เพื่อนำไปใช้ประโยชน์อีกด้วยวิธีอื่นๆ • Coolant ใช้แล้ว ประมาณ 12 ตัน/ปี บรรจุในถังโลหะ 200 ลิตร มีฝาปิด จัดเก็บในอาคารจัดเก็บของเสีย และส่งให้หน่วยงานที่ได้รับอนุญาตจากกรมโรงงานอุตสาหกรรมรับไปกำจัด เพื่อนำไปเป็นเชื้อเพลิงผสม • น้ำมันที่ใช้แล้ว ประมาณ 41.61 ตัน/ปี บรรจุในถังโลหะ 200 ลิตร มีฝาปิด จัดเก็บในอาคารจัดเก็บของเสีย และส่งให้หน่วยงานที่ได้รับอนุญาตจากกรมโรงงานอุตสาหกรรมรับไปกำจัด เพื่อนำไปเผาทำลาย • น้ำมันปนเปื้อนน้ำมัน (น้ำล้าง Die Crank) ที่ใช้แล้ว ประมาณ 720 ตัน/ปี บรรจุในถังโลหะ 200 ลิตร มีฝาปิด จัดเก็บในอาคารจัดเก็บของเสีย และส่งให้หน่วยงานที่ได้รับอนุญาตจากกรมโรงงานอุตสาหกรรมรับไปกำจัด เพื่อนำไปเผาทำลายหรือเป็นเชื้อเพลิงทดแทน • น้ำยา magna ที่ใช้แล้ว ประมาณ 0.9 ตัน/ปี บรรจุในถังโลหะ 200 ลิตร มีฝาปิด จัดเก็บในอาคารจัดเก็บของเสีย และส่งให้หน่วยงานที่ได้รับอนุญาตจากกรมโรงงานอุตสาหกรรมรับไปกำจัด เพื่อนำไปเผาทำลาย • น้ำผสมกราวด์ขาวเสื่อมสภาพ ประมาณ 472.5 ตัน/ปี บรรจุในถังโลหะ 200 ลิตร มีฝาปิด จัดเก็บในอาคารจัดเก็บของเสีย และส่งให้หน่วยงานที่ได้รับอนุญาตจากกรมโรงงานอุตสาหกรรมรับไปกำจัด เพื่อนำไปเผาทำลาย 	- ภายในพื้นที่โครงการ	- ตลอดช่วงดำเนินการ	- บริษัท ไอจี พอร์จ (ไทยแลนด์) จำกัด



ตารางที่ 2 (ต่อ) มาตรการป้องกันและแก้ไขผลกระทบสิ่งแวดล้อม ระยะดำเนินการ
 รายงานการวิเคราะห์ผลกระทบสิ่งแวดล้อม โครงการทุบขึ้นรูปโลหะสำหรับอุตสาหกรรมผลิตชิ้นส่วนยานยนต์ ของบริษัท ไอจี พอร์จ (ไทยแลนด์) จำกัด
 ตั้งอยู่ที่ นิคมอุตสาหกรรมปิ่นทอง 2 เลขที่ 150/68 หมู่ 9 ถนนหนองค้อ-แหลมฉบัง ตำบลหนองขาม อำเภอศรีราชา จังหวัดชลบุรี

ผลกระทบสิ่งแวดล้อม	มาตรการป้องกันและแก้ไขผลกระทบสิ่งแวดล้อม	สถานที่ดำเนินการ	ระยะเวลาดำเนินการ	ผู้รับผิดชอบ
7.3 ของเสียจากกระบวนการผลิต (ต่อ)	<p>ของเสียอันตราย (ต่อ)</p> <ul style="list-style-type: none"> ตะกอนจากระบบบำบัดน้ำเสียเคมี ผ่นจากระบบบำบัดมลพิษอากาศ และเม็ดเหล็กเสื่อมสภาพ ประมาณ 278.5 ตัน/ปี บรรจุในถุง Big Bag จัดเก็บในอาคารจัดเก็บของเสีย และส่งหน่วยงานที่ได้รับอนุญาตจากกรมโรงงานอุตสาหกรรมรับไปฝังกลบ น้ำจาก Wet Scrubber ประมาณ 3 ตัน/ปี จัดเก็บในระบบหมุนเวียนน้ำของ Wet Scrubber และส่งหน่วยงานที่ได้รับอนุญาตจากกรมโรงงานอุตสาหกรรมรับไปเผาทำลาย เศษสเกล ประมาณ 24 ตัน/ปี จัดเก็บในกระบะเหล็ก ภายในอาคารจัดเก็บของเสีย และส่งหน่วยงานที่ได้รับอนุญาตจากกรมโรงงานอุตสาหกรรมรับไปฝังกลบ <p>ของเสียไม่อันตราย</p> <ul style="list-style-type: none"> เศษเหล็ก ประมาณ 13,540.8 ตัน/ปี จัดเก็บในกระบะเหล็กภายในอาคารจัดเก็บของเสียและส่งหน่วยงานที่ได้รับอนุญาตจากกรมโรงงานอุตสาหกรรมรับไปเพื่อคัดแยกและเพื่อจำหน่ายต่อ เศษไม้ เศษกระดาษ เศษพลาสติก ที่ไม่ปนเปื้อน ประมาณ 30.74 ตัน/ปี จัดเก็บในกระบะเหล็กภายในอาคารจัดเก็บของเสียและส่งหน่วยงานที่ได้รับอนุญาตจากกรมโรงงานอุตสาหกรรมรับไปเพื่อคัดแยกและเพื่อจำหน่ายต่อ เศษซีกสิ่ง ประมาณ 900 ตัน/ปี จัดเก็บในกระบะเหล็กภายในอาคารจัดเก็บของเสีย และส่งหน่วยงานที่ได้รับอนุญาตจากกรมโรงงานอุตสาหกรรมรับไปเพื่อคัดแยกและเพื่อจำหน่ายต่อ เศษทองเหลือง ประมาณ 0.36 ตัน/ปี จัดเก็บในกระบะเหล็ก ภายในอาคารจัดเก็บของเสียและส่งหน่วยงานที่ได้รับอนุญาตจากกรมโรงงานอุตสาหกรรมรับไปเพื่อคัดแยกประเภทและเพื่อจำหน่ายต่อ 	- ภายในพื้นที่โครงการ	- ตลอดช่วงดำเนินการ	- บริษัท ไอจี พอร์จ (ไทยแลนด์) จำกัด

ตารางที่ 2 (ต่อ) มาตรการป้องกันและแก้ไขผลกระทบสิ่งแวดล้อม ระยะดำเนินการ
รายงานการวิเคราะห์ผลกระทบสิ่งแวดล้อม โครงการทุบขึ้นรูปโลหะสำหรับอุตสาหกรรมผลิตชิ้นส่วนยานยนต์ ของบริษัท ไอจี พอร์จ (ไทยแลนด์) จำกัด
ตั้งอยู่ที่ นิคมอุตสาหกรรมปิ่นทอง 2 เลขที่ 150/68 หมู่ 9 ถนนหนองค้อ-แหลมฉบัง ตำบลหนองขาม อำเภอศรีราชา จังหวัดชลบุรี

ผลกระทบสิ่งแวดล้อม	มาตรการป้องกันและแก้ไขผลกระทบสิ่งแวดล้อม	สถานที่ดำเนินการ	ระยะเวลาดำเนินการ	ผู้รับผิดชอบ
8. อาชีวอนามัยและความปลอดภัย				
8.1 เรื่องทั่วไป	<ul style="list-style-type: none"> - ดำเนินนโยบายด้านอาชีวอนามัยและความปลอดภัยอย่างชัดเจนให้เป็นไปตามแนวทางระบบการจัดการอาชีวอนามัยและความปลอดภัยหรือมาตรฐานอื่น ๆ - แต่งตั้งคณะกรรมการบริหารความปลอดภัย อาชีวอนามัยและสภาพแวดล้อมในการทำงาน รวมทั้งเจ้าหน้าที่ความปลอดภัยในการทำงานตามที่กฎหมายกำหนด และประกาศให้เป็นที่รับทราบโดยทั่วถึง - พิจารณาทบทวน และกำหนดแผนงานด้านอาชีวอนามัยและความปลอดภัยประจำปี เพื่อนำไปสู่การดำเนินงานด้านอาชีวอนามัยและความปลอดภัยของโครงการอย่างมีประสิทธิภาพต่อไป - กำหนดผู้รับผิดชอบและหน้าที่ในการตรวจความปลอดภัยในการทำงาน ได้แก่ หัวหน้างาน/หัวหน้ากะทำหน้าที่ตรวจความปลอดภัยในพื้นที่รับผิดชอบทุกวัน และเจ้าหน้าที่ความปลอดภัยในการทำงานวิชาชีพ ทำหน้าที่ตรวจสอบทั้งพื้นที่ - กำหนดระบบขออนุญาตเข้าทำงานในพื้นที่ที่เสี่ยงต่อการเกิดอันตรายที่รุนแรง - จัดทำคู่มือความปลอดภัยให้กับพนักงาน และมีการอบรมให้ความรู้เกี่ยวกับลักษณะการปฏิบัติงานที่ปลอดภัย เช่น การใช้เครื่องมืออุปกรณ์ที่อาจเป็นอันตราย การสวมใส่อุปกรณ์ป้องกันอันตรายส่วนบุคคล กฎความปลอดภัยเรื่องต่าง ๆ เป็นต้น 	<ul style="list-style-type: none"> - ภายในพื้นที่โครงการ - ภายในพื้นที่โครงการ - ภายในพื้นที่โครงการ - ภายในพื้นที่โครงการ - ภายในพื้นที่โครงการ - ภายในพื้นที่โครงการ 	<ul style="list-style-type: none"> - ตลอดช่วงดำเนินการ - ตลอดช่วงดำเนินการ - ตลอดช่วงดำเนินการ - ตลอดช่วงดำเนินการ - ตลอดช่วงดำเนินการ - ตลอดช่วงดำเนินการ 	<ul style="list-style-type: none"> - บริษัท ไอจี พอร์จ (ไทยแลนด์) จำกัด - บริษัท ไอจี พอร์จ (ไทยแลนด์) จำกัด - บริษัท ไอจี พอร์จ (ไทยแลนด์) จำกัด - บริษัท ไอจี พอร์จ (ไทยแลนด์) จำกัด - บริษัท ไอจี พอร์จ (ไทยแลนด์) จำกัด - บริษัท ไอจี พอร์จ (ไทยแลนด์) จำกัด



ตารางที่ 2 (ต่อ) มาตรการป้องกันและแก้ไขผลกระทบสิ่งแวดล้อม ระยะดำเนินการ
รายงานการวิเคราะห์ผลกระทบสิ่งแวดล้อม โครงการทุบขึ้นรูปโลหะสำหรับอุตสาหกรรมผลิตชิ้นส่วนยานยนต์ ของบริษัท ไอจี พอร์จ (ไทยแลนด์) จำกัด
ตั้งอยู่ที่ นิคมอุตสาหกรรมปิ่นทอง 2 เลขที่ 150/68 หมู่ 9 ถนนหนองค้อ-แหลมฉบัง ตำบลหนองขาม อำเภอสรีราชา จังหวัดชลบุรี

ผลกระทบสิ่งแวดล้อม	มาตรการป้องกันและแก้ไขผลกระทบสิ่งแวดล้อม	สถานที่ดำเนินการ	ระยะเวลาดำเนินการ	ผู้รับผิดชอบ
8.2 สุขภาพ	- กำหนดให้มีการตรวจสุขภาพแก่พนักงานก่อนเข้าทำงาน และโครงการจะต้องสรุปผลการตรวจสุขภาพประจำปีของพนักงานที่เกี่ยวข้องกับการผลิต อย่างน้อยปีละ 1 ครั้ง ในกรณีที่ผลการตรวจสุขภาพพนักงานพบว่ามี ความผิดปกติจากการทำงาน ต้องระบุสาเหตุของความผิดปกติที่เกิดขึ้นกับพนักงาน และแนวทางป้องกันและแก้ไขในอนาคต เช่น จัดให้มีการจัดทำโครงการอนุรักษ์การได้ยิน เป็นต้น	- พนักงาน	- ตลอดช่วงดำเนินการ	- บริษัท ไอจี พอร์จ (ไทยแลนด์) จำกัด
	- จัดทำสมุดสุขภาพประจำตัวพนักงาน เพื่อรวบรวมและจัดเก็บผลตรวจสุขภาพสำหรับใช้เป็นฐานข้อมูลในการเฝ้าระวังผลกระทบด้านสุขภาพที่เกิดขึ้นจากการทำงาน	- พนักงาน	- ตลอดช่วงดำเนินการ	- บริษัท ไอจี พอร์จ (ไทยแลนด์) จำกัด
	- กรณีที่ผลการวินิจฉัยของแพทย์ด้านอาชีวเวชศาสตร์ ระบุว่าผลการตรวจสุขภาพที่ผิดปกติของพนักงานมีสาเหตุมาจากการทำงาน ให้พิจารณาปรับเปลี่ยนหน้าที่พนักงานรายดังกล่าวไปปฏิบัติงานในพื้นที่ที่มีความเสี่ยงน้อยและติดตามผลต่อไปอย่างต่อเนื่อง	- พนักงาน	- ตลอดช่วงดำเนินการ	- บริษัท ไอจี พอร์จ (ไทยแลนด์) จำกัด
8.3 อุปกรณ์ป้องกันอันตรายส่วนบุคคล	- วิเคราะห์ลักษณะการปฏิบัติงานและความเสี่ยง เพื่อกำหนดประเภทอุปกรณ์ป้องกันอันตรายส่วนบุคคลให้เหมาะสม	- ภายในพื้นที่โครงการ	- ตลอดช่วงดำเนินการ	- บริษัท ไอจี พอร์จ (ไทยแลนด์) จำกัด
	- ติดตั้งป้ายเตือนหรือสัญลักษณ์ประเภทอุปกรณ์ป้องกันอันตรายส่วนบุคคลที่ต้องสวมใส่ในแต่ละบริเวณ เพื่อให้พนักงานและผู้ที่จะเข้าไปในบริเวณดังกล่าวได้ทราบอย่างชัดเจน	- พื้นที่ส่วนผลิต	- ตลอดช่วงดำเนินการ	- บริษัท ไอจี พอร์จ (ไทยแลนด์) จำกัด
	- จัดเตรียมอุปกรณ์ป้องกันอันตรายส่วนบุคคลให้กับพนักงานอย่างเหมาะสมตามลักษณะงาน โดยมีจำนวนเพียงพอ รวมทั้งการดูแลตรวจสอบอุปกรณ์ให้ใช้งานอย่างมีประสิทธิภาพ	- ภายในพื้นที่โครงการ	- ตลอดช่วงดำเนินการ	- บริษัท ไอจี พอร์จ (ไทยแลนด์) จำกัด
	- ฝึกอบรมพนักงานเกี่ยวกับลักษณะงานที่เป็นอันตราย ความสำคัญของการใช้อุปกรณ์ป้องกันอันตรายส่วนบุคคล วิธีการใช้งานและถนอมรักษาอุปกรณ์ป้องกันอันตรายส่วนบุคคล	- ภายในพื้นที่โครงการ	- ตลอดช่วงดำเนินการ	- บริษัท ไอจี พอร์จ (ไทยแลนด์) จำกัด
	- กำกับดูแลให้พนักงานสวมใส่อุปกรณ์ป้องกันอันตรายส่วนบุคคลขณะปฏิบัติงานอย่างเคร่งครัด โดยจัดให้มีเจ้าหน้าที่ตรวจติดตามการสวมใส่อุปกรณ์ป้องกันอันตรายส่วนบุคคลขณะปฏิบัติงาน และกำหนดข้อปฏิบัติ กรณีตรวจพบว่าพนักงานไม่สวมใส่อุปกรณ์ขณะปฏิบัติงานในพื้นที่ที่กำหนด	- ภายในพื้นที่โครงการ	- ตลอดช่วงดำเนินการ	- บริษัท ไอจี พอร์จ (ไทยแลนด์) จำกัด

ตารางที่ 2 (ต่อ) มาตรการป้องกันและแก้ไขผลกระทบสิ่งแวดล้อม ระยะดำเนินการ
 รายงานการวิเคราะห์ผลกระทบสิ่งแวดล้อม โครงการทุบขึ้นรูปโลหะสำหรับอุตสาหกรรมผลิตชิ้นส่วนยานยนต์ ของบริษัท ไอจี พอร์จ (ไทยแลนด์) จำกัด
 ตั้งอยู่ที่ นิคมอุตสาหกรรมปิ่นทอง 2 เลขที่ 150/68 หมู่ 9 ถนนหนองค้อ-แหลมฉบัง ตำบลหนองขาม อำเภอสรีราชา จังหวัดชลบุรี

ผลกระทบสิ่งแวดล้อม	มาตรการป้องกันและแก้ไขผลกระทบสิ่งแวดล้อม	สถานที่ดำเนินการ	ระยะเวลาดำเนินการ	ผู้รับผิดชอบ
8.4 เสียง	- บริเวณที่มีระดับเสียงดังเกินกว่า 85 เดซิเบลเอ จะต้องติดตั้งป้ายเตือนหรือสัญลักษณ์ที่ชัดเจน เพื่อให้พนักงานสวมใส่อุปกรณ์ลดเสียงในขณะเข้าไปปฏิบัติงานในบริเวณดังกล่าว	- ภายในพื้นที่โครงการ	- ตลอดช่วงดำเนินการ	- บริษัท ไอจี พอร์จ (ไทยแลนด์) จำกัด
	- พนักงานที่จะต้องปฏิบัติงานในบริเวณที่มีเสียงดังต้องสวมใส่อุปกรณ์ป้องกันอันตรายส่วนบุคคล เช่น ปลั๊กอุดหู (Ear Plug) หรือที่ครอบหู (Ear Muff) ตลอดเวลาที่ปฏิบัติงาน	- ภายในพื้นที่โครงการ	- ตลอดช่วงดำเนินการ	- บริษัท ไอจี พอร์จ (ไทยแลนด์) จำกัด
	- จัดให้มีระบบตรวจสอบให้พนักงานสวมใส่อุปกรณ์ป้องกันอันตรายส่วนบุคคลขณะปฏิบัติงาน โดยกำหนดให้หัวหน้างาน หัวหน้ากะ และเจ้าหน้าที่ความปลอดภัยวิชาชีพเป็นผู้รับผิดชอบ	- อาคารส่วนผลิต	- ตลอดช่วงดำเนินการ	- บริษัท ไอจี พอร์จ (ไทยแลนด์) จำกัด
	- กำหนดระยะเวลาในการทำงานของพนักงานให้เป็นไปตามข้อกำหนดของกฎกระทรวง เรื่อง กำหนดมาตรฐานในการบริหาร จัดการ และดำเนินการด้านความปลอดภัย อาชีวอนามัย และสภาพแวดล้อมในการทำงานเกี่ยวกับความร้อน แสงสว่าง และเสียง พ.ศ. 2559 และประกาศกระทรวงอุตสาหกรรม เรื่อง มาตรการคุ้มครองความปลอดภัยในการประกอบกิจการโรงงานเกี่ยวกับสภาวะแวดล้อมในการทำงาน พ.ศ. 2546 หรือกฎหมายฉบับล่าสุดอย่างเคร่งครัด	- อาคารส่วนผลิต	- ตลอดช่วงดำเนินการ	- บริษัท ไอจี พอร์จ (ไทยแลนด์) จำกัด
	- จัดเตรียมอุปกรณ์ป้องกันเสียงสำหรับพนักงานที่ต้องทำงานในพื้นที่ที่มีเสียงดังเกิน 85 เดซิเบลเอ รวมทั้งจัดเตรียมอุปกรณ์สำรองอย่างเพียงพอ	- อาคารส่วนผลิต	- ตลอดช่วงดำเนินการ	- บริษัท ไอจี พอร์จ (ไทยแลนด์) จำกัด
	- การตรวจวัดสมรรถภาพการได้ยินของพนักงานเป็นประจำทุกปีควบคู่ไปกับการตรวจสุขภาพประจำปี	- ภายในพื้นที่โครงการ	- ตลอดช่วงดำเนินการ	- บริษัท ไอจี พอร์จ (ไทยแลนด์) จำกัด
	- การทดสอบสมรรถภาพการได้ยินของพนักงาน โดยพิจารณาจากชั่วโมงการทำงานของพนักงานในแต่ละกิจกรรมการผลิต	- ภายในพื้นที่โครงการ	- ตลอดช่วงดำเนินการ	- บริษัท ไอจี พอร์จ (ไทยแลนด์) จำกัด



ตารางที่ 2 (ต่อ) มาตรการป้องกันและแก้ไขผลกระทบสิ่งแวดล้อม ระยะดำเนินการ
รายงานการวิเคราะห์ผลกระทบสิ่งแวดล้อม โครงการทุบขึ้นรูปโลหะสำหรับอุตสาหกรรมผลิตชิ้นส่วนยานยนต์ ของบริษัท ไอจี พอร์จ (ไทยแลนด์) จำกัด
ตั้งอยู่ที่ นิคมอุตสาหกรรมปิ่นทอง 2 เลขที่ 150/68 หมู่ 9 ถนนหนองค้อ-แหลมฉบัง ตำบลหนองขาม อำเภอศรีราชา จังหวัดชลบุรี

ผลกระทบสิ่งแวดล้อม	มาตรการป้องกันและแก้ไขผลกระทบสิ่งแวดล้อม	สถานที่ดำเนินการ	ระยะเวลาดำเนินการ	ผู้รับผิดชอบ
8.4 เสียง (ต่อ)	<ul style="list-style-type: none"> - จัดให้มีการจัดการเพื่อลดผลกระทบด้านเสียงในพื้นที่ทำงาน ดังนี้ <ul style="list-style-type: none"> • จัดหาพาเลทพลาสติกมาทดแทนพาเลทเหล็ก เพื่อลดเสียงดังจากการกระทบระหว่างชิ้นงานกับพาเลท • ติดตั้ง Cover แบบผ้าครอบบนรางส่งและสายพานในกิจกรรม Finishing Process • ปรับระดับความสูงในการส่งชิ้นงานหรือครีบจากการตัดชิ้นงานที่จะส่งลงในพาเลท เพื่อลดเสียงดังจากการกระทบ • ติดตั้งฉากกันเสียงบริเวณจุดทะเลาะหรือครีบจากการตัดชิ้นงานลงในคอนเทนเนอร์ • บริหารและจัดให้มีการหมุนเวียนและพักการทำงานของพนักงานในแผนกทุบขึ้นรูป • จัดให้มีห้องพักพนักงานเพื่อให้พนักงานพักการได้ยินในระหว่างการทำงาน 	- ภายในพื้นที่โครงการ	- ตลอดช่วงดำเนินการ	- บริษัท ไอจี พอร์จ (ไทยแลนด์) จำกัด
8.5 ความร้อน	- กำหนดให้พนักงานที่ทำงานประจำในพื้นที่ที่มีความร้อน ได้แก่ เครื่องทุบขึ้นงาน และเครื่องตัดครีบขึ้นงาน ต้องสวมใส่อุปกรณ์ป้องกันความร้อนทุกครั้งปฏิบัติงาน	- เครื่องทุบขึ้นงาน และเครื่องตัดครีบขึ้นงาน	- ตลอดช่วงดำเนินการ	- บริษัท ไอจี พอร์จ (ไทยแลนด์) จำกัด
	- กำหนดระยะเวลาในการปฏิบัติงานของพนักงานในบริเวณที่มีความร้อนให้เป็นไปตามกฎกระทรวง เรื่อง กำหนดมาตรฐานในการบริหาร จัดการ และดำเนินการด้านความปลอดภัย อาชีวอนามัย และสภาพแวดล้อมในการทำงานเกี่ยวกับความร้อน แสงสว่าง และเสียง พ.ศ. 2559 และประกาศกระทรวงอุตสาหกรรม เรื่อง มาตรการคุ้มครองความปลอดภัยในการประกอบกิจการโรงงานเกี่ยวกับสภาวะแวดล้อมในการทำงาน พ.ศ. 2546 หรือกฎหมายฉบับล่าสุดอย่างเคร่งครัด	- เครื่องทุบขึ้นงาน และเครื่องตัดครีบขึ้นงาน	- ตลอดช่วงดำเนินการ	- บริษัท ไอจี พอร์จ (ไทยแลนด์) จำกัด
8.6 คุณภาพอากาศ	- กำหนดให้พนักงานทุกคนที่ปฏิบัติงานประจำภายในสายการผลิตที่เกิดฝุ่นละอองต้องสวมหน้ากากกรองฝุ่นละออง	- อาคารส่วนผลิต	- ตลอดช่วงดำเนินการ	- บริษัท ไอจี พอร์จ (ไทยแลนด์) จำกัด



ตารางที่ 2 (ต่อ) มาตรการป้องกันและแก้ไขผลกระทบสิ่งแวดล้อม ระยะดำเนินการ
 รายงานการวิเคราะห์ผลกระทบสิ่งแวดล้อม โครงการทุบขึ้นรูปโลหะสำหรับอุตสาหกรรมผลิตชิ้นส่วนยานยนต์ ของบริษัท ไอจี พอร์จ (ไทยแลนด์) จำกัด
 ตั้งอยู่ที่ นิคมอุตสาหกรรมปิ่นทอง 2 เลขที่ 150/68 หมู่ 9 ถนนหนองค้อ-แหลมฉบัง ตำบลหนองขาม อำเภอสรีราชา จังหวัดชลบุรี

ผลกระทบสิ่งแวดล้อม	มาตรการป้องกันและแก้ไขผลกระทบสิ่งแวดล้อม	สถานที่ดำเนินการ	ระยะเวลาดำเนินการ	ผู้รับผิดชอบ
8.7 อุบัติเหตุ	- จัดให้มีห้องพยาบาล และเวชภัณฑ์ ให้เป็นไปตามประกาศกระทรวงแรงงานและสวัสดิการสังคม พ.ศ. 2548 หรือกฎหมายฉบับล่าสุด	- ภายในโครงการ	- ตลอดช่วงดำเนินการ	- บริษัท ไอจี พอร์จ (ไทยแลนด์) จำกัด
	- จัดบันทึกสถิติอุบัติเหตุและทำการศึกษาถึงสาเหตุและการแก้ไขปัญหาอย่างถูกต้อง และมีการจัดทำแผนปฏิบัติการและกำหนดความรับผิดชอบของบุคคลกรณีที่มีอุบัติเหตุหรือเหตุฉุกเฉินเกิดขึ้น	- ภายในพื้นที่โครงการ	- ตลอดช่วงดำเนินการ	- บริษัท ไอจี พอร์จ (ไทยแลนด์) จำกัด
8.8 ระบบป้องกันอัคคีภัย	- การออกแบบติดตั้งระบบป้องกันและระงับอัคคีภัยทั้งภายในและภายนอกอาคารให้เป็นไปตามมาตรฐานการป้องกันอัคคีภัย (มาตรฐาน ว.ส.ท.) หรือ NFPA ในส่วนที่เกี่ยวข้อง	- ภายในพื้นที่โครงการ	- ตลอดช่วงดำเนินการ	- บริษัท ไอจี พอร์จ (ไทยแลนด์) จำกัด
	- จัดให้มีการทดสอบ ตรวจสอบ และบำรุงรักษาระบบดับเพลิง รวมทั้งจัดทำรายงานสรุปผลการทดสอบซึ่งได้รับการรับรองโดยวิศวกรเครื่องกล และ/หรือเจ้าหน้าที่ความปลอดภัยระดับวิชาชีพ	- ภายในพื้นที่โครงการ	- ตลอดช่วงดำเนินการ	- บริษัท ไอจี พอร์จ (ไทยแลนด์) จำกัด
	- บริเวณอาคารผลิต ติดตั้งระบบป้องกันและระงับอัคคีภัย ดังนี้ <ul style="list-style-type: none"> • อุปกรณ์ดับเพลิง ได้แก่ ถังดับเพลิงชนิดมือถือ (Fire Extinguishers) • ติดตั้ง Fire alarm บริเวณอาคารผลิต • ป้ายเตือนอันตราย และป้ายบอกทางหนีไฟ และป้ายแสดงเขตพื้นที่ที่ต้องขออนุญาตเข้าทำงานในบริเวณดังกล่าว 	- ภายในพื้นที่โครงการ	- ตลอดช่วงดำเนินการ	- บริษัท ไอจี พอร์จ (ไทยแลนด์) จำกัด
8.9 เหตุฉุกเฉิน	- จัดเตรียมแผนป้องกันและระงับอัคคีภัย โดยมีการฝึกอบรมและซักซ้อมกับผู้ที่เกี่ยวข้องทุกภาคส่วนเพื่อให้เกิดความเข้าใจที่ตรงกัน และสามารถปฏิบัติได้อย่างถูกต้องเมื่อเกิดเหตุฉุกเฉิน ดังรูปที่ 1	- ภายในพื้นที่โครงการ	- ตลอดช่วงดำเนินการ	- บริษัท ไอจี พอร์จ (ไทยแลนด์) จำกัด
	- ฝึกซ้อมทบทวนขั้นตอนการระงับอัคคีภัย หรือเมื่อเกิดเหตุฉุกเฉินเป็นประจำอย่างน้อยปีละ 1 ครั้ง	- ภายในพื้นที่โครงการ	- ตลอดช่วงดำเนินการ	- บริษัท ไอจี พอร์จ (ไทยแลนด์) จำกัด
	- การประสานความร่วมมือกับโรงงานข้างเคียง และหน่วยงานราชการที่เกี่ยวข้องเพื่อเตรียมการหรือกำหนดมาตรการป้องกันและแก้ไขอุบัติเหตุ เมื่อเกิดเหตุภายในโรงงานและพื้นที่ใกล้เคียง	- โรงงานข้างเคียงและหน่วยงานที่เกี่ยวข้อง	- ตลอดช่วงดำเนินการ	- บริษัท ไอจี พอร์จ (ไทยแลนด์) จำกัด

ตารางที่ 2 (ต่อ) มาตรการป้องกันและแก้ไขผลกระทบสิ่งแวดล้อม ระยะดำเนินการ
 รายงานการวิเคราะห์ผลกระทบสิ่งแวดล้อม โครงการทุบขึ้นรูปโลหะสำหรับอุตสาหกรรมผลิตชิ้นส่วนยานยนต์ ของบริษัท ไอจี พอร์จ (ไทยแลนด์) จำกัด
 ตั้งอยู่ที่ นิคมอุตสาหกรรมปิ่นทอง 2 เลขที่ 150/68 หมู่ 9 ถนนหนองค้อ-แหลมฉิม ตำบลหนองขาม อำเภอศรีราชา จังหวัดชลบุรี

ผลกระทบสิ่งแวดล้อม	มาตรการป้องกันและแก้ไขผลกระทบสิ่งแวดล้อม	สถานที่ดำเนินการ	ระยะเวลาดำเนินการ	ผู้รับผิดชอบ
9. การสาธารณสุข	- จัดทำสมุดสุขภาพประจำตัวพนักงาน เพื่อรวบรวมและจัดเก็บผลตรวจสุขภาพสำหรับใช้เป็นฐานข้อมูลในการเฝ้าระวังผลกระทบด้านสุขภาพที่เกิดขึ้นจากการทำงาน	- พนักงาน	- ตลอดช่วงดำเนินการ	- บริษัท ไอจี พอร์จ (ไทยแลนด์) จำกัด
	- หากผลการตรวจสุขภาพ ระบุว่ามีความผิดปกติให้ปฏิบัติตามคำวินิจฉัยตามดุลยพินิจของแพทย์ เช่น การตรวจสุขภาพซ้ำ การรักษา พักผ่อน หรือหาแนวทางป้องกันและแก้ไข เป็นต้น	- พนักงาน	- ตลอดช่วงดำเนินการ	- บริษัท ไอจี พอร์จ (ไทยแลนด์) จำกัด
	- หากพบว่าพนักงานได้รับผลกระทบอันเนื่องมาจากการปฏิบัติงานให้พิจารณาปรับเปลี่ยนหน้าที่ของพนักงาน เพื่อลดความเสี่ยงต่อผลกระทบด้านสุขภาพ พร้อมติดตามผลอย่างต่อเนื่อง	- พนักงาน	- ตลอดช่วงดำเนินการ	- บริษัท ไอจี พอร์จ (ไทยแลนด์) จำกัด
10. สังคม-เศรษฐกิจ 10.1 แผนประชาสัมพันธ์และชุมชนสัมพันธ์	- จัดการประชาสัมพันธ์ โดยจัดให้มีการพบปะและสร้างความเข้าใจกับชุมชนในพื้นที่โดยรอบที่ตั้งของโครงการ เช่น กิจกรรมเชิญผู้นำชุมชนเยี่ยมชมการดำเนินงานของโครงการ โดยนำเสนอความก้าวหน้าของการดำเนินการด้านชุมชนสัมพันธ์ ผลการติดตามตรวจสอบผลกระทบสิ่งแวดล้อม และการจัดการด้านสิ่งแวดล้อม	- ชุมชนโดยรอบโครงการ	- ตลอดช่วงดำเนินการ	- บริษัท ไอจี พอร์จ (ไทยแลนด์) จำกัด
	- มุ่งเน้นกิจกรรมเพื่อชุมชนและสังคมอย่างต่อเนื่องในด้านต่าง ๆ เช่น <ul style="list-style-type: none"> • การศึกษาและศาสนา • ด้านสาธารณสุข-สิ่งแวดล้อม • กิจกรรมพิเศษ สนับสนุนกิจกรรมที่สำคัญกับชุมชน 	- ชุมชนโดยรอบโครงการ	- ตลอดช่วงดำเนินการ	- บริษัท ไอจี พอร์จ (ไทยแลนด์) จำกัด
	- จัดทำสื่อประชาสัมพันธ์ เช่น วารสาร ข่าวประชาสัมพันธ์ของบริษัทฯ สู่ชุมชน และหน่วยงานที่เกี่ยวข้องในพื้นที่ เพื่อประชาสัมพันธ์ของโครงการ	- ชุมชนโดยรอบโครงการ	- ตลอดช่วงดำเนินการ	- บริษัท ไอจี พอร์จ (ไทยแลนด์) จำกัด
	- ให้โอกาสและสนับสนุนแรงงานในท้องถิ่นเข้าทำงานตามความรู้ความสามารถที่โรงงานเปิดรับสมัครเป็นอันดับแรก เพื่อให้โรงงานและชุมชนอยู่ร่วมกันได้	- ชุมชนโดยรอบโครงการ	- ตลอดช่วงดำเนินการ	- บริษัท ไอจี พอร์จ (ไทยแลนด์) จำกัด
	- ให้ความร่วมมือระหว่างสถาบันศึกษา หน่วยงานราชการ หรือชุมชน เมื่อได้รับการติดต่อขอเยี่ยมชมโรงงานเพื่อสร้างความเข้าใจเกี่ยวกับการจัดการสิ่งแวดล้อมของโครงการ	- ชุมชนโดยรอบและหน่วยงานที่ขอเยี่ยมชม	- ตลอดช่วงดำเนินการ	- บริษัท ไอจี พอร์จ (ไทยแลนด์) จำกัด

ตารางที่ 2 (ต่อ) มาตรการป้องกันและแก้ไขผลกระทบสิ่งแวดล้อม ระยะดำเนินการ
 รายงานการวิเคราะห์ผลกระทบสิ่งแวดล้อม โครงการทุบขึ้นรูปโลหะสำหรับอุตสาหกรรมผลิตชิ้นส่วนยานยนต์ ของบริษัท ไอจี พอร์จ (ไทยแลนด์) จำกัด
 ตั้งอยู่ที่ นิคมอุตสาหกรรมปิ่นทอง 2 เลขที่ 150/68 หมู่ 9 ถนนหนองค้อ-แหลมฉบัง ตำบลหนองขาม อำเภอสรีราชา จังหวัดชลบุรี

ผลกระทบสิ่งแวดล้อม	มาตรการป้องกันและแก้ไขผลกระทบสิ่งแวดล้อม	สถานที่ดำเนินการ	ระยะเวลาดำเนินการ	ผู้รับผิดชอบ
10.2 แผนปฏิบัติการ กรณีมีเรื่อง ร้องเรียนจาก ชุมชน (ต่อ)	- จัดตั้งทีมงานมวลชนสัมพันธ์เข้าพบปะชุมชนอย่างต่อเนื่อง เพื่อประชาสัมพันธ์โครงการและรับฟังปัญหาที่ชุมชนได้รับ โดยรวบรวมข้อมูล/ข้อร้องเรียนต่างๆ เพื่อใช้เป็นแนวทางในการแก้ไขปัญหาที่เกิดขึ้นตามความเหมาะสม	- ชุมชนโดยรอบโครงการ	- ตลอดช่วงดำเนินการ	- บริษัท ไอจี พอร์จ (ไทยแลนด์) จำกัด
	- รวบรวมข้อมูลเกี่ยวกับ ข้อร้องเรียน และการดำเนินการแก้ไข/ตอบกลับข้อร้องเรียนที่เกิดขึ้น สรุปเป็นรายงานผ่านทางผู้นำชุมชนตามความเหมาะสม	- ภายในและภายนอกโครงการ	- ตลอดช่วงดำเนินการ	- บริษัท ไอจี พอร์จ (ไทยแลนด์) จำกัด
	- รับฟังข้อร้องเรียน ข้อคิดเห็น ข้อเสนอแนะ จากชุมชนผ่านช่องทางต่างๆ ดังนี้ 1) ติดต่อโดยตรงที่ด้านหน้าโรงงาน 2) ติดต่อสำนักงานนิคมอุตสาหกรรมปิ่นทอง 2 หมายเลขโทรศัพท์ 038-296334-7 และ 038-111943-4 3) ติดต่อทางไปรษณีย์ บริษัท ไอจี พอร์จ (ไทยแลนด์) จำกัด หมายเลขโทรศัพท์ 0-3834-7290 เพื่อรับทราบปัญหาที่ก่อให้เกิดผลกระทบต่อชุมชน และชี้แจงขั้นตอนการดำเนินการแก้ไขปัญหาเบื้องต้นให้ชุมชนได้รับทราบ	- ภายในและภายนอกโครงการ	- ตลอดช่วงดำเนินการ	- บริษัท ไอจี พอร์จ (ไทยแลนด์) จำกัด
	- กรณีที่พบว่าปัญหาที่ร้องเรียนมีสาเหตุมาจากการดำเนินงานของโครงการโดยตรงทางโครงการจะดำเนินการแก้ไขปัญหาเรื่องร้องเรียนตามแนวทาง/เงื่อนไข และระยะเวลาที่กำหนดไว้ ดังรูปที่ 2 ให้แล้วเสร็จโดยเร็ว และบริษัท ไอจี พอร์จ (ไทยแลนด์) จำกัด เป็นผู้รับผิดชอบค่าใช้จ่ายที่เกิดขึ้นในการติดตามตรวจสอบตามแนวทางการแก้ไขปัญหา	- ภายในโครงการ	- ตลอดช่วงดำเนินการ	- บริษัท ไอจี พอร์จ (ไทยแลนด์) จำกัด



ตารางที่ 2 (ต่อ) มาตรการป้องกันและแก้ไขผลกระทบสิ่งแวดล้อม ระยะดำเนินการ
 รายงานการวิเคราะห์ผลกระทบสิ่งแวดล้อม โครงการทุบขึ้นรูปโลหะสำหรับอุตสาหกรรมผลิตชิ้นส่วนยานยนต์ ของบริษัท ไอจี พอร์จ (ไทยแลนด์) จำกัด
 ตั้งอยู่ที่ นิคมอุตสาหกรรมปิ่นทอง 2 เลขที่ 150/68 หมู่ 9 ถนนหนองค้อ-แหลมฉบัง ตำบลหนองขาม อำเภอศรีราชา จังหวัดชลบุรี

ผลกระทบสิ่งแวดล้อม	มาตรการป้องกันและแก้ไขผลกระทบสิ่งแวดล้อม	สถานที่ดำเนินการ	ระยะเวลาดำเนินการ	ผู้รับผิดชอบ
10.3 คณะกรรมการติดตามตรวจสอบผลกระทบสิ่งแวดล้อม	<p>- จัดให้มีคณะกรรมการติดตามตรวจสอบผลกระทบสิ่งแวดล้อม (EIA Monitoring Committee) ภายใน 1 ปี หลังจากรายงานฯ ได้รับความเห็นชอบจากสำนักงานนโยบายและแผนทรัพยากรธรรมชาติและสิ่งแวดล้อมเรียบร้อยแล้ว และหากจะเปลี่ยนแปลงรายละเอียดที่แตกต่างจากแนวทางการดำเนินงาน ให้เสนอการเปลี่ยนแปลงรายละเอียดต่อสำนักงานนโยบายและแผนทรัพยากรธรรมชาติและสิ่งแวดล้อม พิจารณาก่อนดำเนินการ โดยรายละเอียดของคณะกรรมการติดตามตรวจสอบผลกระทบสิ่งแวดล้อม ดังนี้</p> <p>1. องค์ประกอบคณะกรรมการตรวจสอบผลกระทบสิ่งแวดล้อม</p> <p>1) ผู้แทนจากหน่วยงานราชการ รวมจำนวน 3 คน ดังนี้</p> <ul style="list-style-type: none"> - นายอำเภอศรีราชา หรือผู้แทน จำนวน 1 คน - ทรัพยากรธรรมชาติและสิ่งแวดล้อมจังหวัดชลบุรี หรือผู้แทน จำนวน 1 คน - สาธารณสุขอำเภอศรีราชา หรือผู้แทน จำนวน 1 คน <p>2) ตัวแทนภาคประชาชนไม่รวมผู้นำชุมชน มาจากการสรรหาหรือการเสนอชื่อ หรือการเสนอชื่อหรือวิธีการอื่นใดจากชุมชนรอบที่ตั้งโครงการในพื้นที่รัศมี 5 กิโลเมตร โดยมีผู้เข้าร่วมประชุมรวมไม่น้อยกว่า 2 ใน 3 ของผู้เข้าร่วมประชุมทั้งหมด หรือจำนวน 16 คน ประกอบด้วย 7 ชุมชน ดังนี้</p> <ul style="list-style-type: none"> - ชุมชนหนองยายบู่ จำนวน 3 คน - ชุมชนหนองค้อ จำนวน 3 คน - ชุมชนเขาดิน จำนวน 2 คน - ชุมชนเขาชี จำนวน 2 คน - ชุมชนห้วยสะพาน จำนวน 2 คน - ชุมชนวังค้อ จำนวน 2 คน - ชุมชนหนองปรือ จำนวน 2 คน <p>3) ตัวแทนจากบริษัท ไอจี พอร์จ (ไทยแลนด์) จำกัด จำนวน 4 คน และนิคมอุตสาหกรรมปิ่นทอง 2 จำนวน 1 คน</p>	- ชุมชนและหน่วยงานราชการที่เกี่ยวข้อง	- ตลอดช่วงดำเนินการ	- บริษัท ไอจี พอร์จ (ไทยแลนด์) จำกัด

ตารางที่ 2 (ต่อ) มาตรการป้องกันและแก้ไขผลกระทบสิ่งแวดล้อม ระยะดำเนินการ
 รายงานการวิเคราะห์ผลกระทบสิ่งแวดล้อม โครงการทุบชั้นรูปโลหะสำหรับอุตสาหกรรมผลิตชิ้นส่วนยานยนต์ ของบริษัท ไอจี พอร์จ (ไทยแลนด์) จำกัด
 ตั้งอยู่ที่ นิคมอุตสาหกรรมปิ่นทอง 2 เลขที่ 150/68 หมู่ 9 ถนนหนองค้อ-แหลมฉบัง ตำบลหนองขาม อำเภอสัตหีบ จังหวัดชลบุรี

ผลกระทบสิ่งแวดล้อม	มาตรการป้องกันและแก้ไขผลกระทบสิ่งแวดล้อม	สถานที่ดำเนินการ	ระยะเวลาดำเนินการ	ผู้รับผิดชอบ
10.3 คณะกรรมการติดตามตรวจสอบผลกระทบสิ่งแวดล้อม (ต่อ)	<p>2. บทบาทหน้าที่คณะกรรมการ</p> <ol style="list-style-type: none"> 1) สำรวจความต้องการของประชาชน สร้างเสริมความเข้าใจอันดีระหว่างโครงการกับชุมชน และประสานความร่วมมือกับหน่วยงานอื่นหรือผู้ที่เกี่ยวข้อง รับรู้กระบวนการตรวจวัดคุณภาพสิ่งแวดล้อมและผลการตรวจวัด ตามมาตรการติดตามตรวจสอบคุณภาพสิ่งแวดล้อมของโครงการ และเผยแพร่/ประชาสัมพันธ์ให้ชุมชนและหน่วยงานที่เกี่ยวข้องทราบ เพื่อแสดงความโปร่งใสในการบริหารจัดการด้านสิ่งแวดล้อม 2) ให้ข้อมูล คำแนะนำ และข้อเสนอแนะ เพื่อให้การดำเนินงานของโครงการมีความรอบคอบมากที่สุด และร่วมปรึกษาหารือ กำหนดแนวทางการป้องกันแก้ไขปัญหาร่วมกัน 3) เป็นตัวแทนของชุมชนในการตรวจเยี่ยมโครงการ และติดตามตรวจสอบการดำเนินงานของโครงการให้สอดคล้องกับระเบียบ มาตรฐาน กฎหมายที่เกี่ยวข้อง 4) เป็นศูนย์กลางเพื่อประสานความร่วมมือ ในการดำเนินงานใดๆ เพื่อก่อให้เกิดความสัมพันธ์ที่ดีระหว่างโครงการกับชุมชน 5) เป็นเวทีในการแลกเปลี่ยนความคิดเห็น เพื่อความสมานฉันท์ โดยคำนึงถึงประโยชน์ที่แท้จริงของชุมชน 6) รับเรื่องร้องเรียนเกี่ยวกับปัญหาและผลกระทบที่ได้รับจากการดำเนินโครงการ รวมทั้งตรวจสอบข้อเท็จจริง และสรุปแนวทางการป้องกันและแก้ไข 7) ร่วมเจรจาไกล่เกลี่ยและหาข้อยุติกรณีมีข้อพิพาทปัญหาสิ่งแวดล้อมระหว่างโครงการกับชุมชน 8) ร่วมพิจารณาค่าชดเชยกรณีเกิดผลกระทบสิ่งแวดล้อมระหว่างชุมชนกับโครงการ และพิสูจน์ได้ว่าเกิดจากโครงการ รวมทั้งติดตามดูแลการจ่ายค่าชดเชยจนแล้วเสร็จ 9) จัดให้มีโครงการหรือกิจกรรมที่ให้ความรู้ด้านสิ่งแวดล้อมแก่ชุมชน 	- ชุมชนและหน่วยงานราชการที่เกี่ยวข้อง	- ตลอดช่วงดำเนินการ	- บริษัท ไอจี พอร์จ (ไทยแลนด์) จำกัด

ตารางที่ 2 (ต่อ) มาตรการป้องกันและแก้ไขผลกระทบสิ่งแวดล้อม ระยะดำเนินการ
 รายงานการวิเคราะห์ผลกระทบสิ่งแวดล้อม โครงการทุบขึ้นรูปโลหะสำหรับอุตสาหกรรมผลิตชิ้นส่วนยานยนต์ ของบริษัท ไอจี พอร์จ (ไทยแลนด์) จำกัด
 ตั้งอยู่ที่ นิคมอุตสาหกรรมปิ่นทอง 2 เลขที่ 150/68 หมู่ 9 ถนนหนองค้อ-แหลมฉบัง ตำบลหนองขาม อำเภอศรีราชา จังหวัดชลบุรี

ผลกระทบสิ่งแวดล้อม	มาตรการป้องกันและแก้ไขผลกระทบสิ่งแวดล้อม	สถานที่ดำเนินการ	ระยะเวลาดำเนินการ	ผู้รับผิดชอบ
10.3 คณะกรรมการติดตามตรวจสอบผลกระทบสิ่งแวดล้อม (ต่อ)	3. ระยะเวลาดำเนินการ 1) กรรมการมีวาระในการดำรงตำแหน่งคราวละ 4 ปี นับตั้งแต่วันที่ได้รับการประกาศแต่งตั้งและสามารถดำรงตำแหน่งได้ไม่เกิน 2 วาระติดต่อกัน 2) เมื่อครบกำหนดวาระตามวรรคหนึ่ง หากยังมีได้มีการสรรหาหรือแต่งตั้งกรรมการขึ้นมาใหม่ ให้กรรมการซึ่งพ้นจากตำแหน่งตามวาระนั้นอยู่ในตำแหน่งเพื่อปฏิบัติหน้าที่ต่อไปจนกว่ากรรมการซึ่งได้รับการสรรหาหรือแต่งตั้งใหม่เข้ารับหน้าที่แต่ต้องไม่เกิน 90 วัน นับตั้งแต่วันที่กรรมการพ้นจากตำแหน่งตามวาระนั้น 3) กรณีที่กรรมการพ้นจากตำแหน่งก่อนครบวาระให้ดำเนินการสรรหาหรือแต่งตั้งกรรมการประเภทเดียวกันแทนภายในสี่สิบห้าวัน นับตั้งแต่วันที่กรรมการว่างลง และให้ผู้ได้รับการสรรหาหรือได้รับการแต่งตั้งให้ดำรงตำแหน่งแทนอยู่ในตำแหน่งเท่ากับวาระที่เหลืออยู่ของกรรมการซึ่งตนแทน 4) กรณีวาระกรรมการที่พ้นจากตำแหน่งก่อนครบวาระเหลืออยู่น้อยกว่า 90 วัน จะไม่ดำเนินการสรรหาหรือแต่งตั้งกรรมการแทนตำแหน่งที่ว่างลงก็ได้ และให้คณะกรรมการประกอบด้วยกรรมการเท่าที่เหลืออยู่ 5) กรณีที่กรรมการพ้นจากตำแหน่งก่อนครบวาระให้ดำเนินการสรรหาหรือแต่งตั้งกรรมการประเภทเดียวกันแทนภายในสี่สิบห้าวัน นับตั้งแต่วันที่กรรมการว่างลง และให้ผู้ได้รับการสรรหาหรือได้รับการแต่งตั้ง ให้ดำรงตำแหน่งแทนอยู่ในตำแหน่งเท่ากับวาระที่เหลืออยู่ของกรรมการซึ่งตนแทน 6) กรณีวาระของกรรมการที่พ้นจากตำแหน่งก่อนครบวาระ เหลืออยู่น้อยกว่า 90 วัน จะไม่ดำเนินการสรรหาหรือแต่งตั้งกรรมการแทนตำแหน่งที่ว่างลงก็ได้ และให้คณะกรรมการประกอบด้วยกรรมการเท่าที่เหลืออยู่	- ชุมชนและหน่วยงานราชการที่เกี่ยวข้อง	- ตลอดช่วงดำเนินการ	- บริษัท ไอจี พอร์จ (ไทยแลนด์) จำกัด

ตารางที่ 2 (ต่อ) มาตรการป้องกันและแก้ไขผลกระทบสิ่งแวดล้อม ระยะดำเนินการ
 รายงานการวิเคราะห์ผลกระทบสิ่งแวดล้อม โครงการทุบขึ้นรูปโลหะสำหรับอุตสาหกรรมผลิตชิ้นส่วนยานยนต์ ของบริษัท โอจิ พอร์จ (ไทยแลนด์) จำกัด
 ตั้งอยู่ที่ นิคมอุตสาหกรรมปิ่นทอง 2 เลขที่ 150/68 หมู่ 9 ถนนหนองค้อ-แหลมฉบัง ตำบลหนองขาม อำเภอสรีราชา จังหวัดชลบุรี

ผลกระทบสิ่งแวดล้อม	มาตรการป้องกันและแก้ไขผลกระทบสิ่งแวดล้อม	สถานที่ดำเนินการ	ระยะเวลาดำเนินการ	ผู้รับผิดชอบ
10.3 คณะกรรมการติดตามตรวจสอบผลกระทบสิ่งแวดล้อม (ต่อ)	<p>นอกจากการพันตำแหน่งตามวาระ กรรมการพ้นจากตำแหน่งเมื่อ</p> <ol style="list-style-type: none"> 1) ตาย 2) ลาออก 3) เป็นบุคคลวิกลจริตหรือจิตฟั่นเฟือน <p>คณะกรรมการมีมติสองในสาม ให้ถอดถอนออกจากตำแหน่งเพราะมีความประพฤติเสื่อมเสีย บกพร่อง หรือไม่สุจริตต่อหน้าที่ หรือหย่อนความสามารถ</p> <ol style="list-style-type: none"> 4) เป็นบุคคลล้มละลาย 5) เป็นบุคคลไร้ความสามารถหรือเสมือนไร้ความสามารถ เคยได้รับโทษจำคุกโดยคำพิพากษาถึงที่สุดให้จำคุก เว้นแต่เป็นโทษสำหรับความผิดที่ได้กระทำโดยประมาท ความผิดฐานหมิ่นประมาทหรือความผิดลหุโทษ <p>4. ความถี่ในการประชุม</p> <ol style="list-style-type: none"> 1) ความถี่ในการประชุมของคณะกรรมการติดตามตรวจสอบผลกระทบสิ่งแวดล้อม ต้องมีกรรมการฯ มาประชุมไม่น้อยกว่ากึ่งหนึ่งของจำนวนกรรมการฯ ทั้งหมดจึงจะเป็นองค์ประชุม โดยประชุมทุก 6 เดือน แต่หากพบว่ามีความจำเป็นเร่งด่วนสามารถประชุมก่อนกำหนดเวลาปกติได้ โดยให้อยู่ในดุลยพินิจของคณะกรรมการฯ 2) การวินิจฉัยชี้ขาดของที่ประชุมให้ถือเสียงข้างมาก กรรมการคนหนึ่งให้มีเสียง 1 เสียง ในการลงคะแนนถ้าคะแนนเสียงเท่ากันให้ประธานในที่ประชุมออกเสียงเพิ่มขึ้นอีกเสียงหนึ่งเป็นเสียงชี้ขาด 3) อบรมส่งเสริมการให้ความรู้ด้านสิ่งแวดล้อม การติดตามตรวจสอบผลกระทบด้านสิ่งแวดล้อม รวมทั้งบทบาทหน้าที่ให้กับคณะกรรมการ อย่างน้อย 1 ครั้ง/ในรอบวาระในการได้รับเลือกเป็นกรรมการฯ 	<p>- ชุมชนและหน่วยงานราชการที่เกี่ยวข้อง</p>	<p>- ตลอดช่วงดำเนินการ</p>	<p>- บริษัท โอจิ พอร์จ (ไทยแลนด์) จำกัด</p>
	<p>- งบประมาณที่ใช้ในการดำเนินงานของคณะกรรมการติดตามตรวจสอบผลกระทบสิ่งแวดล้อม มาจากงบการดำเนินงานด้านการบริหารงานของบริษัท โอจิ พอร์จ (ไทยแลนด์) จำกัด</p>	<p>- ชุมชนและหน่วยงานราชการที่เกี่ยวข้อง</p>	<p>- ตลอดช่วงดำเนินการ</p>	<p>- บริษัท โอจิ พอร์จ (ไทยแลนด์) จำกัด</p>

ตารางที่ 2 (ต่อ) มาตรการป้องกันและแก้ไขผลกระทบสิ่งแวดล้อม ระยะดำเนินการ
รายงานการวิเคราะห์ผลกระทบสิ่งแวดล้อม โครงการทุบขึ้นรูปโลหะสำหรับอุตสาหกรรมผลิตชิ้นส่วนยานยนต์ ของบริษัท ไอจี พอร์จ (ไทยแลนด์) จำกัด
ตั้งอยู่ที่ นิคมอุตสาหกรรมปิ่นทอง 2 เลขที่ 150/68 หมู่ 9 ถนนหนองค้อ-แหลมฉบัง ตำบลหนองขาม อำเภอศรีราชา จังหวัดชลบุรี

ผลกระทบสิ่งแวดล้อม	มาตรการป้องกันและแก้ไขผลกระทบสิ่งแวดล้อม	สถานที่ดำเนินการ	ระยะเวลาดำเนินการ	ผู้รับผิดชอบ
11. สุนทรียภาพ	- จัดให้มีพื้นที่สีเขียวภายหลังขยายกำลังการผลิต ประมาณ 4.91 ไร่ หรือร้อยละ 7.76 ของพื้นที่ทั้งหมด	- ภายในพื้นที่โครงการ	- ตลอดช่วงดำเนินการ	- บริษัท ไอจี พอร์จ (ไทยแลนด์) จำกัด
	- ดูแลบำรุงรักษาต้นไม้ให้เจริญเติบโตอย่างต่อเนื่อง เพื่อรักษาและคงสภาพพื้นที่สีเขียว ไม่น้อยกว่า 4.91 ไร่ หรือประมาณร้อยละ 7.76 ของพื้นที่ทั้งหมด แสดงดังรูปที่ 3	- ภายในพื้นที่โครงการ	- ตลอดช่วงดำเนินการ	- บริษัท ไอจี พอร์จ (ไทยแลนด์) จำกัด
	- การปลูกพันธุ์ไม้จะทำการปลูกพันธุ์ไม้ประเภทไม้ยืนต้นที่โครงการเลือกปลูก ได้แก่ อโศกอินเดีย กัลปพฤกษ์ ชงโค ทูกระจง ต้นมะพร้าว ต้นไทร เป็นต้น จำนวนแถว ในการปลูกต้นไม้ในแต่ละบริเวณโดยรอบโครงการแสดงดังตารางที่ 6 โดยกำหนดให้ เลือกต้นไม้ที่มีความสูงไม่น้อยกว่าสองเมตรมาปลูกในบริเวณพื้นที่สีเขียว ทั้งนี้ในบริเวณ ที่มีแนวสายส่งไฟฟ้าแรงสูงได้ทบทวนการปลูกต้นไม้ โดยการปลูกไม้พุ่มแทนไม้ยืนต้น ไม้พุ่มที่ทำการปลูก ได้แก่ ไทรเกาหลี เพื่อช่วยลดผลกระทบจากการฟุ้งกระจายของ ฝุ่นละอองและเสียงดังที่อาจเกิดจากกิจกรรมการผลิตออกสู่สิ่งแวดล้อมภายนอก	- ภายในพื้นที่โครงการ	- ตลอดช่วงดำเนินการ	- บริษัท ไอจี พอร์จ (ไทยแลนด์) จำกัด
	- กำหนดให้มีเครื่องมือตรวจวัดความชื้นของดิน เพื่อตรวจสอบความเหมาะสมของ ปริมาณน้ำที่ใช้ในการรดน้ำต้นไม้อย่างน้อยเดือนละ 1 ครั้ง	- ภายในพื้นที่โครงการ	- ตลอดช่วงดำเนินการ	- บริษัท ไอจี พอร์จ (ไทยแลนด์) จำกัด
	- จัดให้มีผู้รับผิดชอบในการดูแลรักษา ใส่ปุ๋ยปรับปรุงดิน และต้นไม้ในพื้นที่สีเขียวของ โครงการ เพื่อให้ต้นไม้เจริญเติบโตอย่างยั่งยืนคงสภาพพื้นที่สีเขียวตามสัดส่วนที่กำหนดไว้ และหากพบว่าต้นไม้ตายจะต้องทำการปลูกทดแทนเพิ่มเติมภายในระยะเวลาทุก 6 เดือน	- ภายในพื้นที่โครงการ	- ตลอดช่วงดำเนินการ	- บริษัท ไอจี พอร์จ (ไทยแลนด์) จำกัด



ตารางที่ 3 มาตรการติดตามตรวจสอบผลกระทบสิ่งแวดล้อม ระยะก่อสร้าง
 รายงานการวิเคราะห์ผลกระทบสิ่งแวดล้อม โครงการทุบขึ้นรูปโลหะสำหรับอุตสาหกรรมผลิตชิ้นส่วนยานยนต์ ของบริษัท ไอจี พอร์จ (ไทยแลนด์) จำกัด
 ตั้งอยู่ที่ นิคมอุตสาหกรรมปิ่นทอง 2 เลขที่ 150/68 หมู่ 9 ถนนหนองค้อ-แหลมฉบัง ตำบลหนองขาม อำเภอสรีราชา จังหวัดชลบุรี

คุณค่าสิ่งแวดล้อม	สถานีตรวจวัด	ความถี่	หน่วยงานรับผิดชอบ
1. คุณภาพอากาศในบรรยากาศ - ฝุ่นละอองรวม (TSP) เฉลี่ย 24 ชั่วโมง	- ตรวจวัด 2 สถานี ดังรูปที่ 4 • วัดเขาชีธรรมนิมิต (A1) • บ้านหนองค้อนา (A2)	- ทุก 6 เดือน ครั้งละ 7 วันต่อเนื่อง	- บริษัท ไอจี พอร์จ (ไทยแลนด์) จำกัด
2. ระดับเสียง - ระดับเสียงเฉลี่ย 24 ชั่วโมง (Leq 24 ชม.) - ระดับเสียงพื้นฐาน (L ₉₀) - ระดับเสียงสูงสุด (L _{max})	- ตรวจวัด 5 สถานี ดังรูปที่ 5 และรูปที่ 7 • ชุมชนหนองยายบู่ (N1) • ริมรั้วโรงงานทิศตะวันตก (N2) • ริมรั้วโรงงานทิศใต้ (N3) • ริมรั้วโรงงานทิศตะวันออก (N4) • ริมรั้วโรงงานทิศเหนือ (N5)	- ทุก 6 เดือน ครั้งละ 7 วันต่อเนื่อง ช่วงเดียวกับการตรวจวัดคุณภาพอากาศในบรรยากาศ	- บริษัท ไอจี พอร์จ (ไทยแลนด์) จำกัด
3. เสียงรบกวน - ค่าระดับการรบกวน	- ตรวจวัด 1 สถานี ดังรูปที่ 5 • ชุมชนหนองยายบู่ (N1)	- ปีละ 1 ครั้ง	- บริษัท ไอจี พอร์จ (ไทยแลนด์) จำกัด
4. อาชีวอนามัยและความปลอดภัย - บันทึกสาเหตุ จำนวนผู้ได้รับบาดเจ็บ ความเสียหายต่อทรัพย์สิน และการแก้ไขปัญหาเมื่อเกิดอุบัติเหตุ	ภายในพื้นที่โครงการ	- ตลอดระยะเวลาก่อสร้าง	- บริษัท ไอจี พอร์จ (ไทยแลนด์) จำกัด
5. สังคม-เศรษฐกิจ - บันทึกข้อร้องเรียนของประชาชนในชุมชนจากการดำเนินงานก่อสร้าง	ชุมชนโดยรอบ	- ตลอดระยะเวลาก่อสร้าง	- บริษัท ไอจี พอร์จ (ไทยแลนด์) จำกัด



ตารางที่ 4 มาตรการติดตามตรวจสอบผลกระทบสิ่งแวดล้อม ระยะดำเนินการ
 รายงานการวิเคราะห์ผลกระทบสิ่งแวดล้อม โครงการทุบชั้นรูปโลหะสำหรับอุตสาหกรรมผลิตชิ้นส่วนยานยนต์ ของบริษัท โอจิ พอร์จ (ไทยแลนด์) จำกัด
 ตั้งอยู่ที่ นิคมอุตสาหกรรมปิ่นทอง 2 เลขที่ 150/68 หมู่ 9 ถนนหนองค้อ-แหลมฉบัง ตำบลหนองขาม อำเภอสัตหีบ จังหวัดชลบุรี

ดัชนีตรวจวัด	สถานที่ตรวจสอบ	ความถี่	ผู้รับผิดชอบ
1. คุณภาพอากาศ 1.1 ตรวจวัดคุณภาพอากาศในบรรยากาศ - ฝุ่นละอองรวม (TSP เฉลี่ย 24 ชั่วโมง)	- ตรวจวัด 2 สถานี ดังรูปที่ 4 • วัดเขาชะรมนิมิต (A1) • บ้านหนองค้อนา (A2)	- ปีละ 2 ครั้ง ครั้งละ 7 วันต่อเนื่อง ครั้งที่ 1 ในช่วงเดือนพฤศจิกายน-มกราคม ครั้งที่ 2 ในช่วงเดือนกุมภาพันธ์-กันยายน	- บริษัท โอจิ พอร์จ (ไทยแลนด์) จำกัด
1.2 มลพิษทางอากาศจากแหล่งกำเนิด - ฝุ่นละออง (TSP)	- ปล่องระบายมลพิษทางอากาศจำนวน 5 ปล่อง ดังรูปที่ 6 • เครื่องทุบชั้นรูป 1600T Line1 • เครื่องทุบชั้นรูป 1600T Line2 • เครื่องทุบชั้นรูป 3000T • เครื่องทุบชั้นรูป 4500T • เครื่องขัดผิว (Shot Hanger Blast)	- ปีละ 2 ครั้ง ในช่วงที่ดำเนินการผลิต และเป็นช่วงเดียวกับที่ทำการตรวจวัดคุณภาพอากาศในบรรยากาศ	- บริษัท โอจิ พอร์จ (ไทยแลนด์) จำกัด
2. ระดับเสียง - ระดับเสียงเฉลี่ย 24 ชั่วโมง (Leq 24 ชม.) - ระดับเสียงพื้นฐาน (L ₉₀) - ระดับเสียงสูงสุด (L _{max})	- ตรวจวัด 5 สถานี ดังรูปที่ 5 และรูปที่ 7 • ชุมชนหนองยายบู่ (N1) • ริมรั้วโรงงานทิศตะวันตก (N2) • ริมรั้วโรงงานทิศใต้ (N3) • ริมรั้วโรงงานทิศตะวันออก (N4) • ริมรั้วโรงงานทิศเหนือ (N5)	- ปีละ 2 ครั้ง 7 วันต่อเนื่อง ในช่วงที่ดำเนินการผลิต และเป็นช่วงเดียวกับที่ทำการตรวจวัดคุณภาพอากาศในบรรยากาศ	- บริษัท โอจิ พอร์จ (ไทยแลนด์) จำกัด
- ประเมินค่าระดับการรบกวน	- ชุมชนที่อยู่ใกล้โครงการ ได้แก่ ชุมชนบ้านหนองยายบู่ (N1) ดังรูปที่ 5	- ปีละ 1 ครั้ง	- บริษัท โอจิ พอร์จ (ไทยแลนด์) จำกัด

ตารางที่ 4 (ต่อ) มาตรการติดตามตรวจสอบผลกระทบสิ่งแวดล้อม ระยะดำเนินการ
รายงานการวิเคราะห์ผลกระทบสิ่งแวดล้อม โครงการทุบขึ้นรูปโลหะสำหรับอุตสาหกรรมผลิตชิ้นส่วนยานยนต์ ของบริษัท ไอจี พอร์จ (ไทยแลนด์) จำกัด
ตั้งอยู่ที่ นิคมอุตสาหกรรมปิ่นทอง 2 เลขที่ 150/68 หมู่ 9 ถนนหนองค้อ-แหลมฉบัง ตำบลหนองขาม อำเภอสรีราชา จังหวัดชลบุรี

ดัชนีตรวจวัด	สถานที่ตรวจสอบ	ความถี่	ผู้รับผิดชอบ
3. คุณภาพน้ำจากระบบบำบัดน้ำเสีย - ความเป็นกรดด่าง (pH) ของแข็งแขวนลอย (SS) บีโอดี (BOD) ทีเคเอ็น (TKN) ซีโอดี (COD) น้ำมันและไขมัน (Oil&Grease)	- ถึงบำบัดน้ำเสียสำเร็จรูป	- เดือนละ 1 ครั้ง	- บริษัท ไอจี พอร์จ (ไทยแลนด์) จำกัด
- ความเป็นกรดด่าง (pH) ของแข็งแขวนลอย (SS) ของแข็งละลายน้ำทั้งหมด (TDS) ซีโอดี (COD) น้ำมันและไขมัน (Oil&Grease) และตะกั่ว (Pb)	- ระบบบำบัดน้ำเสียเคมี	- เดือนละ 1 ครั้ง	- บริษัท ไอจี พอร์จ (ไทยแลนด์) จำกัด
4. สิ่งปฏิกูลและวัสดุเหลือใช้ - บันทึกชนิด และปริมาณของวัสดุหรือสิ่งปฏิกูลที่ไม่ใช้แล้ว และขยะทั่วไปที่ต้องนำออกสู่ภายนอกโรงงานเพื่อส่งไปกำจัดดังนี้ <ul style="list-style-type: none"> • ขยะทั่วไปส่งกำจัดโดยเทศบาลหรือหน่วยงานที่ได้รับอนุญาตจากทางราชการ • วัสดุหรือสิ่งปฏิกูลที่ไม่ใช้แล้วส่งกำจัดโดยหน่วยงานที่ได้รับอนุญาตจากกรมโรงงานอุตสาหกรรม 	- ภายในพื้นที่โครงการ	- ตลอดระยะเวลาดำเนินการ และจัดทำรายงานสรุปผลปีละ 1 ครั้ง	- บริษัท ไอจี พอร์จ (ไทยแลนด์) จำกัด
5. อาชีวอนามัยและความปลอดภัย 5.1 ตรวจสอบสุขภาพของพนักงาน โดยแพทย์อาชีวเวชศาสตร์ <ul style="list-style-type: none"> - ตรวจร่างกายทั่วไป การทำงานของตับ การทำงานของไตระดับน้ำตาลในเลือดระดับไขมันในเลือด สมรรถภาพการทำงานของปอด สมรรถภาพการได้ยิน และตะกั่วในเลือด 	- พนักงานทุกคน	- พนักงานใหม่ก่อนเข้าทำงาน และพนักงานประจำ ปีละ 1 ครั้ง	- บริษัท ไอจี พอร์จ (ไทยแลนด์) จำกัด

ตารางที่ 4 (ต่อ) มาตรการติดตามตรวจสอบผลกระทบสิ่งแวดล้อม ระยะดำเนินการ
 รายงานการวิเคราะห์ผลกระทบสิ่งแวดล้อม โครงการทุบชั้นรูปโลหะสำหรับอุตสาหกรรมผลิตชิ้นส่วนยานยนต์ ของบริษัท ไอจี พอร์จ (ไทยแลนด์) จำกัด
 ตั้งอยู่ที่ นิคมอุตสาหกรรมปิ่นทอง 2 เลขที่ 150/68 หมู่ 9 ถนนหนองค้อ-แหลมฉบัง ตำบลหนองขาม อำเภอสัตหีบ จังหวัดชลบุรี

ดัชนีตรวจวัด	สถานที่ตรวจสอบ	ความถี่	ผู้รับผิดชอบ
5. อาชีวอนามัยและความปลอดภัย (ต่อ) 5.2 ตรวจสอบสภาพแวดล้อมในการทำงาน (Working Area)			
<ul style="list-style-type: none"> ฝุ่นละอองทุกขนาด (Total Dust) ฝุ่นละอองขนาดเล็กที่สามารถเข้าสู่ระบบหายใจ (Respirable Dust) 	<ul style="list-style-type: none"> บริเวณที่ตรวจวัด ดังรูปที่ 8 ได้แก่ <ul style="list-style-type: none"> เครื่องทุบชั้นรูป-ตัดครีป เครื่องขัดผิวชิ้นงาน 	- ตรวจวัดปีละ 2 ครั้ง ในช่วงที่มีการปฏิบัติงาน	- บริษัท ไอจี พอร์จ (ไทยแลนด์) จำกัด
<ul style="list-style-type: none"> ละอองน้ำมัน (Oil Mist) 	<ul style="list-style-type: none"> บริเวณที่ตรวจวัด ดังรูปที่ 8 ได้แก่ <ul style="list-style-type: none"> เครื่องตัดเหล็ก เครื่อง CNC 	- ตรวจวัดปีละ 2 ครั้ง ในช่วงที่มีการปฏิบัติงาน	- บริษัท ไอจี พอร์จ (ไทยแลนด์) จำกัด
5.3 ตรวจวัดระดับเสียงในโรงงาน - ตรวจวัดระดับเสียงสูงสุด (peak sound pressure level) ของเสียงกระทบหรือเสียงกระแทก (impact or impulse noise)	<ul style="list-style-type: none"> บริเวณที่ตรวจวัด ดังรูปที่ 8 ได้แก่ <ul style="list-style-type: none"> เครื่องตัดเหล็ก เครื่อง CNC 	- ตรวจวัดปีละ 2 ครั้ง ในช่วงที่มีการปฏิบัติงาน	- บริษัท ไอจี พอร์จ (ไทยแลนด์) จำกัด
5.4 ตรวจวัดระดับเสียงที่ลูกจ้างได้รับเฉลี่ยตลอดเวลาการทำงานในแต่ละวัน (Time Weighted Average-TWA) ตามกฎหมายกระทรวงแรงงาน	<ul style="list-style-type: none"> ตรวจวัดที่ลูกจ้างที่ปฏิบัติงานบริเวณต่างๆ ดังรูปที่ 8 ได้แก่ <ul style="list-style-type: none"> บริเวณเครื่องตัดเหล็ก บริเวณเครื่องทุบชั้นรูป-ตัดครีป บริเวณเครื่องขัดผิวชิ้นงาน บริเวณเครื่องตรวจสอบรอยร้าว 	- ตรวจวัดปีละ 2 ครั้ง ในช่วงที่มีการปฏิบัติงาน	- บริษัท ไอจี พอร์จ (ไทยแลนด์) จำกัด
5.5 Noise Contour	- อาคารผลิต	- ภายหลังพัฒนาโครงการใน 6 เดือน และทบทวนทุก 3 ปี	- บริษัท ไอจี พอร์จ (ไทยแลนด์) จำกัด
5.6 ตรวจสอบค่าดัชนีความร้อน (WBGT)	<ul style="list-style-type: none"> บริเวณที่ตรวจวัด ดังรูปที่ 8 ได้แก่ <ul style="list-style-type: none"> เครื่องทุบชั้นรูป-ตัดครีป 	- ตรวจวัดปีละ 2 ครั้ง ในช่วงที่มีการปฏิบัติงาน	- บริษัท ไอจี พอร์จ (ไทยแลนด์) จำกัด

ตารางที่ 4 (ต่อ) มาตรการติดตามตรวจสอบผลกระทบสิ่งแวดล้อม ระยะดำเนินการ
 รายงานการวิเคราะห์ผลกระทบสิ่งแวดล้อม โครงการทุบขึ้นรูปโลหะสำหรับอุตสาหกรรมผลิตชิ้นส่วนยานยนต์ ของบริษัท ไอจี พอร์จ (ไทยแลนด์) จำกัด
 ตั้งอยู่ที่ นิคมอุตสาหกรรมปิ่นทอง 2 เลขที่ 150/68 หมู่ 9 ถนนหนองค้อ-แหลมฉบัง ตำบลหนองขาม อำเภอสรีราชา จังหวัดชลบุรี

ดัชนีตรวจวัด	สถานที่ตรวจสอบ	ความถี่	ผู้รับผิดชอบ
5. อาชีวอนามัยและความปลอดภัย (ต่อ) 5.7 การบันทึกอุบัติเหตุ <ul style="list-style-type: none"> - สาเหตุ - จำนวนผู้ได้รับบาดเจ็บ - ความเสียหายต่อทรัพย์สิน - การแก้ไขปัญหา 	- ภายในโครงการ	- เมื่อเกิดอุบัติเหตุตลอดระยะเวลาดำเนินการ และจัดทำรายงานสรุปผลปีละ 1 ครั้ง	- บริษัท ไอจี พอร์จ (ไทยแลนด์) จำกัด
6. สังคม-เศรษฐกิจ <ul style="list-style-type: none"> - การสำรวจสภาพเศรษฐกิจ สังคม และความคิดเห็นของประชาชน ผู้นำชุมชน ผู้นำท้องถิ่น ตัวแทนหน่วยงานที่เกี่ยวข้องและสถานประกอบการโดยรอบพื้นที่โครงการ พร้อมทั้งสภาพการเปลี่ยนแปลงที่เกิดขึ้น ปัญหาและความต้องการ รวมถึงสำรวจดัชนีความพึงพอใจของชุมชน (Community Satisfaction Index) บริเวณที่ตรวจสอบชุมชนในพื้นที่โดยรอบโครงการ ชุมชนที่ดำเนินการเก็บดัชนีคุณภาพสิ่งแวดล้อม และชุมชนพื้นที่อ่อนไหวพิเศษ เช่น ที่ตั้งสถานพยาบาล วัด และโรงเรียน เป็นต้น ทั้งนี้ การสุ่มตัวอย่างให้เป็นไปตามหลักวิชาการและหลักสถิติ พร้อมทั้งแสดงแผนการกระจายตัวในการเก็บข้อมูล 	- ชุมชนโดยรอบโครงการภายในรัศมี 5 กิโลเมตรจากที่ตั้งโครงการ ชุมชนที่ดำเนินการเก็บตัวอย่างคุณภาพสิ่งแวดล้อม หน่วยงานที่เกี่ยวข้อง สถานประกอบการ และชุมชนพื้นที่อ่อนไหวพิเศษ เช่น ที่ตั้งสถานพยาบาล วัด โรงเรียน เป็นต้น ดังรูปที่ 9	- ปีละ 1 ครั้ง	- บริษัท ไอจี พอร์จ (ไทยแลนด์) จำกัด
7. การสาธารณสุข <ul style="list-style-type: none"> - รวบรวมข้อมูลสถิติผู้ป่วยตามกลุ่มสาเหตุโรคจากหน่วยงานสาธารณสุขที่เกี่ยวข้อง 	- โรงพยาบาลส่งเสริมสุขภาพตำบลใกล้เคียงพื้นที่โครงการ เช่น รพ.สต. บ้านหนองค้อ	- ปีละ 1 ครั้ง	- บริษัท ไอจี พอร์จ (ไทยแลนด์) จำกัด

ตารางที่ 5 อัตราการระบายและค่าควบคุมอัตราการระบายมลพิษทางอากาศจากปล่องระบายมลพิษอากาศภายหลังขยายกำลังการผลิต

แหล่งกำเนิดมลพิษ	ระบบบำบัดมลพิษทางอากาศ	ข้อมูลปล่อง							Emission		ค่าควบคุมของ กนอ. ^{2/}
		ความสูง (m)	ขนาดปล่อง (m)	ลักษณะปลายปล่อง	อุณหภูมิ (C)	ความเร็ว (m/s)	อัตราการไหล (Nm ³ /s)	อัตราการไหล (m ³ /s)	ฝุ่นละออง (TSP)		
									ความเข้มข้น (mg/m ³)	อัตราการระบาย (g/s)	อัตราการระบาย (g/s)
1. เครื่องทุบชิ้นรูป 1,600T line 1	Cyclone	10	0.6X0.6	เหลี่ยม งอ 180 ⁰	101.67	7.50	2.15	2.7	15.75	0.034	0.042
2. เครื่องทุบชิ้นรูป 1,600T line 2	Cyclone	10	0.6X0.6		101.67	7.50	2.15	2.7	15.75	0.034	0.042
3. เครื่องทุบชิ้นรูป 3,000T	Cyclone	10	0.6X0.6		101.67	7.50	2.00	2.52	15.75	0.032	0.042
4. เครื่องทุบชิ้นรูป 4,500T	Wet Scrubber	12	Ø 1.00	กลม-ตรง	101.67	8.47	5.17	6.0	7.88	0.041	0.042
5. เครื่องขัดผิว (Shot Hanger Blast)	Cyclone	6.25	Ø 0.35	กลม-งอ 90 ⁰	48.89	15.38	1.37	1.48	15.75	0.022	0.032
รวม									-	0.163	0.200
มาตรฐาน									400 ^{1/}	-	-

หมายเหตุ : ^{1/} ประกาศกระทรวงอุตสาหกรรม เรื่อง กำหนดค่าปริมาณสารเจือปนในอากาศที่ระบายออกจากโรงงาน (พ.ศ. 2549) ประเภทการผลิตทั่วไป ที่ไม่มีการเผาไหม้เชื้อเพลิง

^{2/} ค่าควบคุมอัตราการระบายมลพิษทางอากาศในดัชนีฝุ่นละอองรวม (TSP) ของนิคมอุตสาหกรรมปิ่นทอง 2



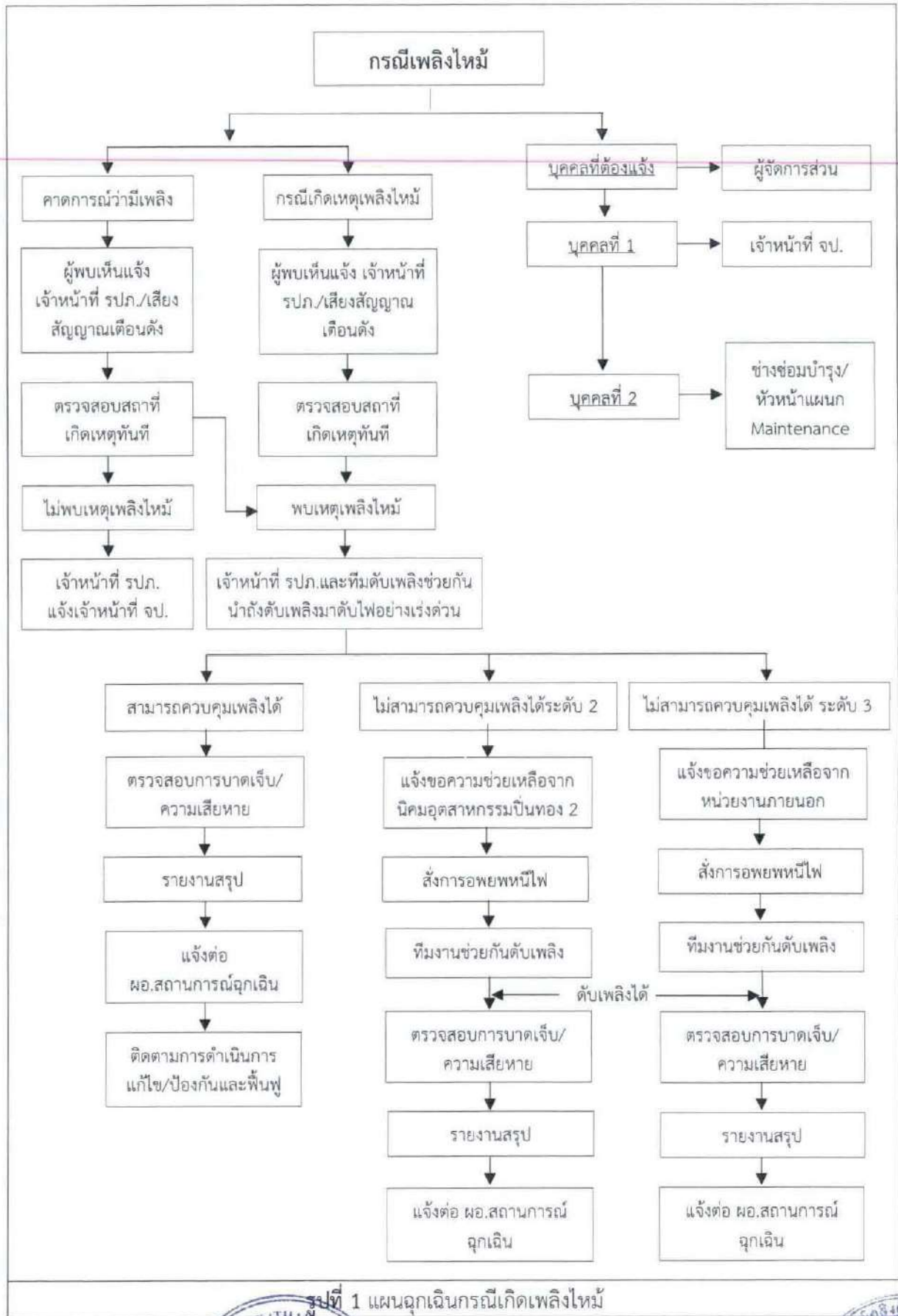

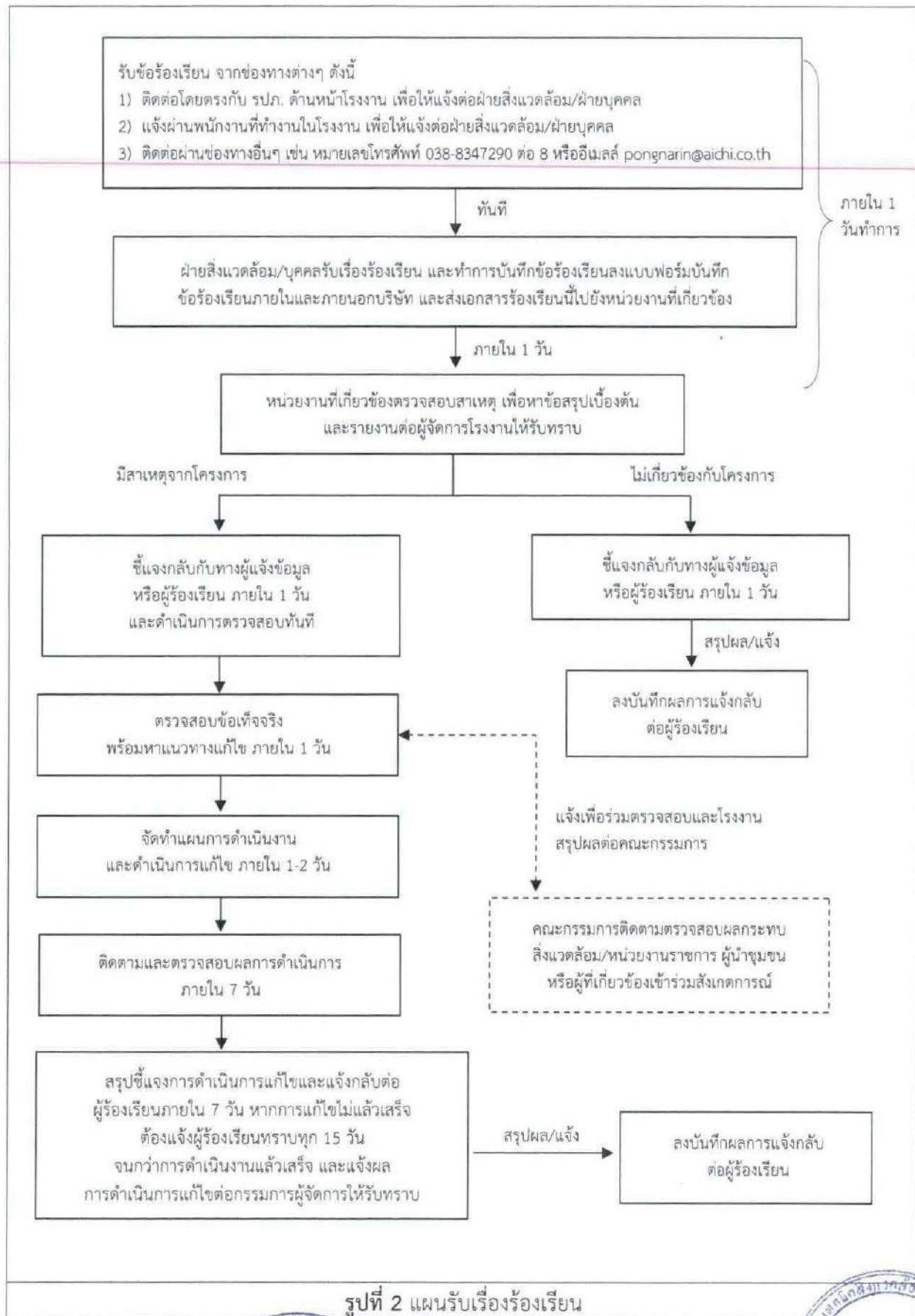

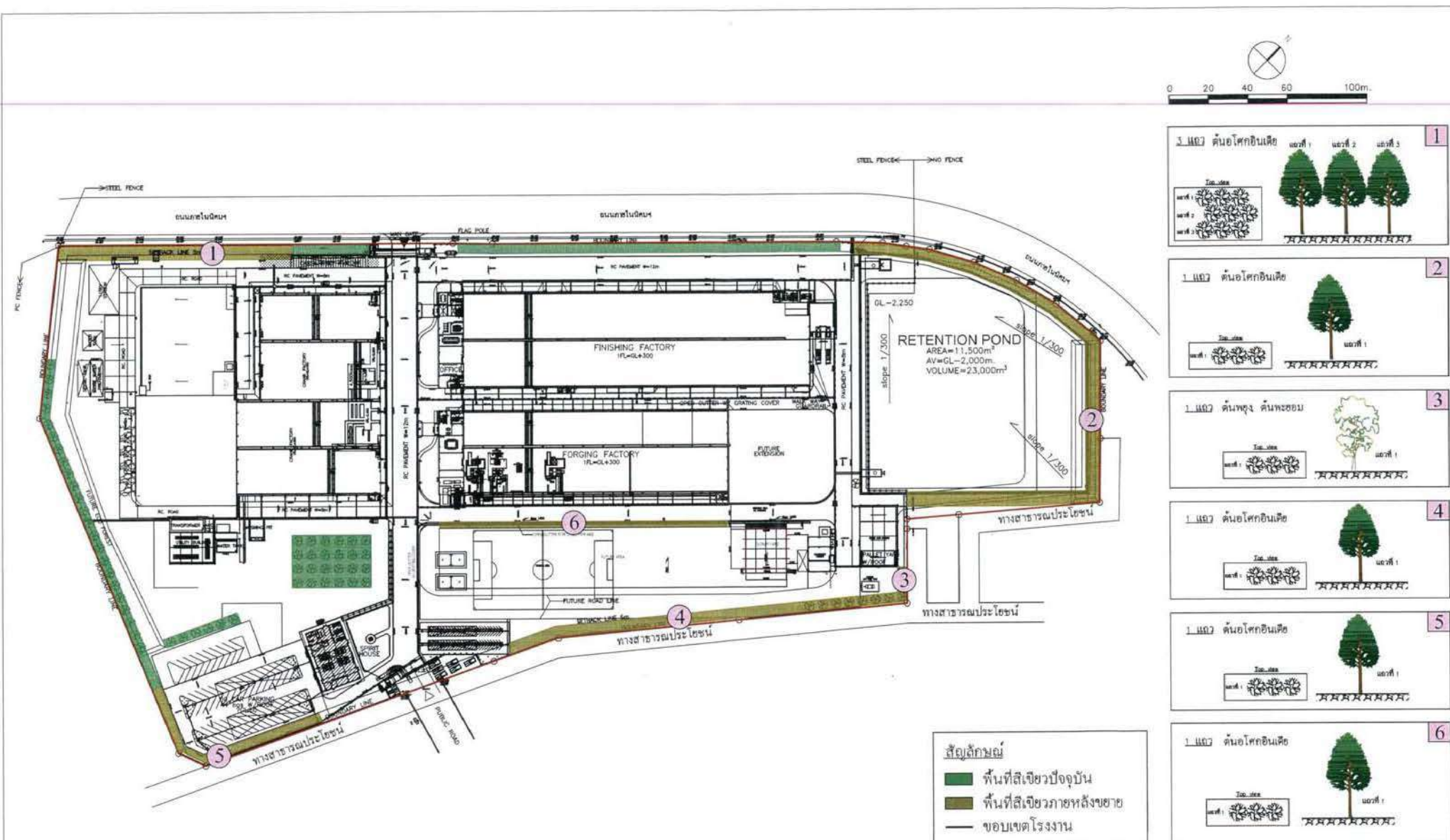

รูปที่ 3 ผังพื้นที่สีเขียวโครงการ

ตารางที่ 6 แผนพัฒนาพื้นที่สีเขียวของโครงการ

ลำดับ	รายละเอียดงาน	ความถี่ (เดือน)	เดือน											
			ม.ค.	ก.พ.	มี.ค.	เม.ย.	พ.ค.	มิ.ย.	ก.ค.	ส.ค.	ก.ย.	ต.ค.	พ.ย.	ธ.ค.
1	งานปลูกต้นไม้ (ซื้อต้นไม้จากภายนอก)													
1.1	พื้นที่สีเขียวทั้งหมดของโครงการ	ตลอดเวลา												
1.2	ปลูกต้นพะยอม บริเวณโรงเก็บ Scrap 9 ต้น จำนวน 1 แถว บริเวณจุดที่ 3	1 เดือน												
1.3	ปลูกต้นอโศกอินเดียแนวด้านอาคารเครื่องทุบชั้นรูป 4,500T 246 ต้น (88x3) จำนวน 3 แถว บริเวณจุดที่ 1	2 เดือน												
1.4	ปลูกต้นอโศกอินเดีย แนวด้านสนามฟุตบอล 100 ต้น จำนวน 1 แถว บริเวณจุดที่ 6	2 เดือน												
1.5	ปลูกต้นอโศกอินเดีย แนวกำแพงด้านสนามฟุตบอล 100 ต้น จำนวน 1 แถว บริเวณจุดที่ 4	2 เดือน												
1.6	ปลูกต้นอโศกอินเดีย แนวกำแพงที่จอดรถยนต์ 100 ต้น จำนวน 1 แถว บริเวณจุดที่ 5	2 เดือน												
1.7	ปลูกต้นอโศกอินเดียแนวบ่อน้ำฝน 120 ต้น จำนวน 1 แถว บริเวณจุดที่ 2	2 เดือน												
2	งานบำรุงรักษา/ปลูกทดแทน													
2.1	กำจัดวัชพืชและการพรวนดิน	ทุกเดือน												
2.3	การใส่ปุ๋ย	ทุก 6 เดือน												
2.4	การปลูกซ่อม/ปลูกต้นไม้ทดแทนต้นไม้ที่ตาย	ทุก 4 เดือน												
2.5	การตัดแต่งกิ่ง	ทุก 6 เดือน												
2.6	การรดน้ำโดยใช้ระบบน้ำหยด โดยพิจารณาปริมาณน้ำจากข้อมูลการตรวจวัดความชื้นของดินด้วยเครื่องมือตรวจวัดความชื้นในดิน	ฤดูแล้ง												
3	งานตรวจติดตาม / ประเมินผล													
3.1	ตรวจติดตามการเจริญเติบโต	ทุก 6 เดือน												
3.2	ประเมินผลและกำหนดมาตรการเพิ่มเติม	ทุกปี												

หมายเหตุ : งานปลูกต้นไม้ ซื้อต้นไม้จากภายนอกมาปลูก
 งานบำรุงรักษา ประกอบด้วย การกำจัดวัชพืช การพรวนดิน การใส่ปุ๋ยหมัก/ปุ๋ยเคมี การปลูกซ่อม ตัดแต่งกิ่ง/ลิดกิ่ง การรดน้ำ
 งานตรวจติดตาม/ประเมินผล การตรวจวัดขนาดลำต้น / ส่วนสูง เพื่อนำมาประเมินและกำหนดมาตรการเพิ่มเติมเป็นประจำทุกปี



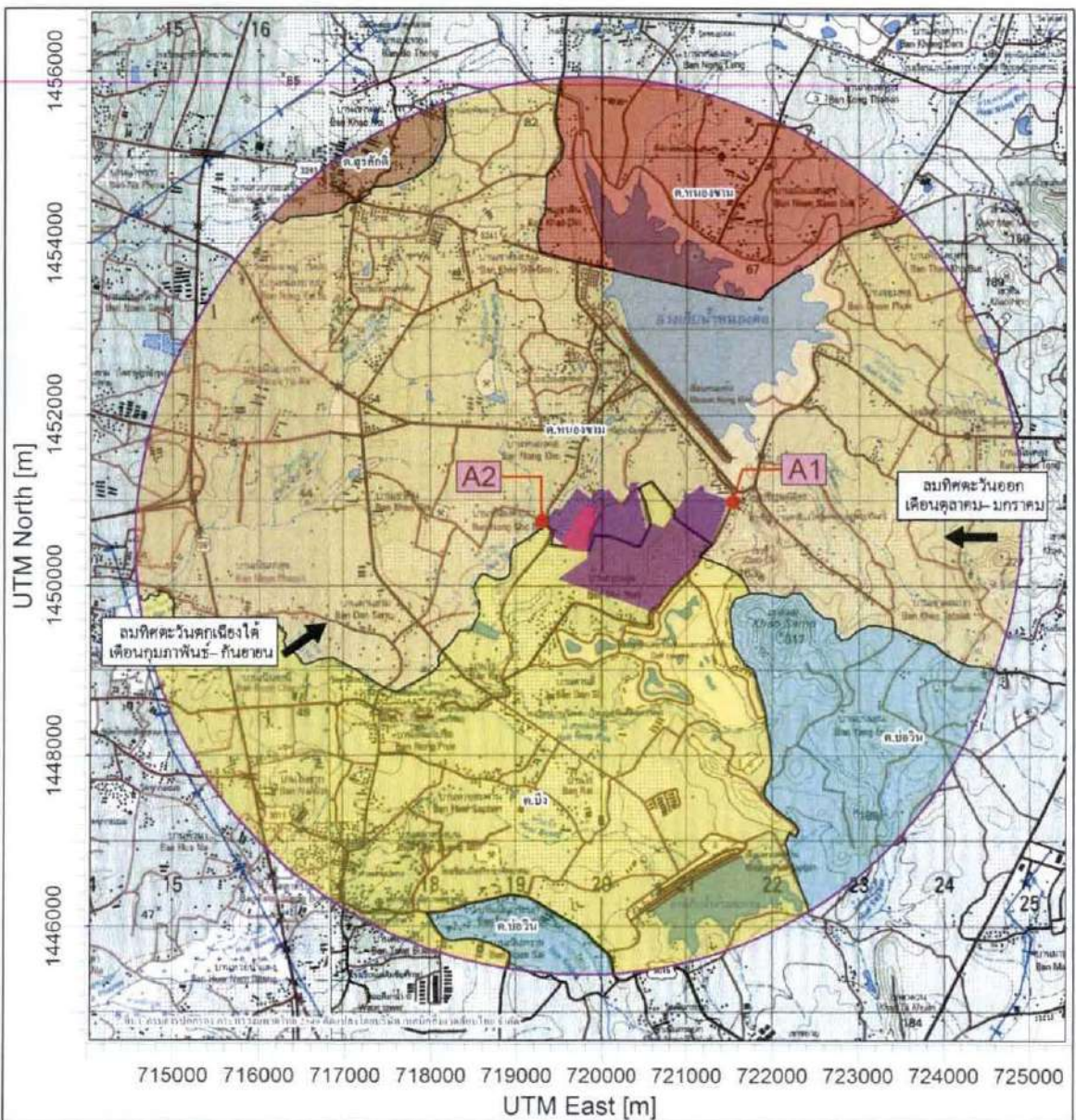

คำอธิบายสัญลักษณ์

- พื้นที่โครงการ
- เขตนิคมอุตสาหกรรมปิ่นทอง 2
- สถานีตรวจวัดคุณภาพอากาศ
- A1 วัดเขาธรรมนิมิต
- A2 บ้านหนองค้อนา



0 0.5 1.0 2.0 3.0 km.



บริษัท เทคนิคสิ่งแวดล้อมไทย จำกัด
Thai Environmental Technic Limited

รูปที่ 4 จุดตรวจวัดคุณภาพอากาศในบรรยากาศบริเวณพื้นที่ศึกษา

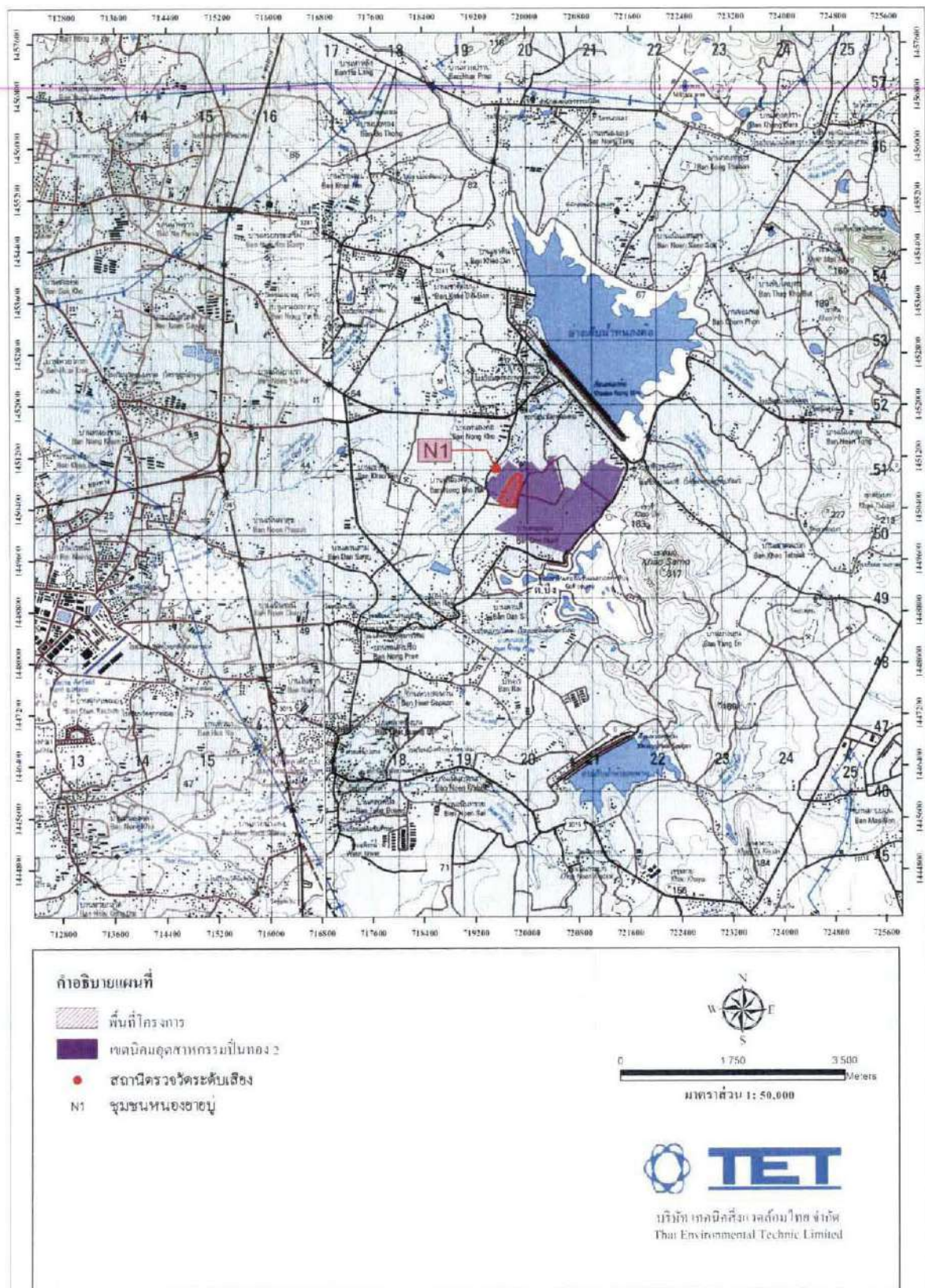

รูปที่ 5 จุดตรวจวัดระดับเสียงบริเวณพื้นที่ศึกษา

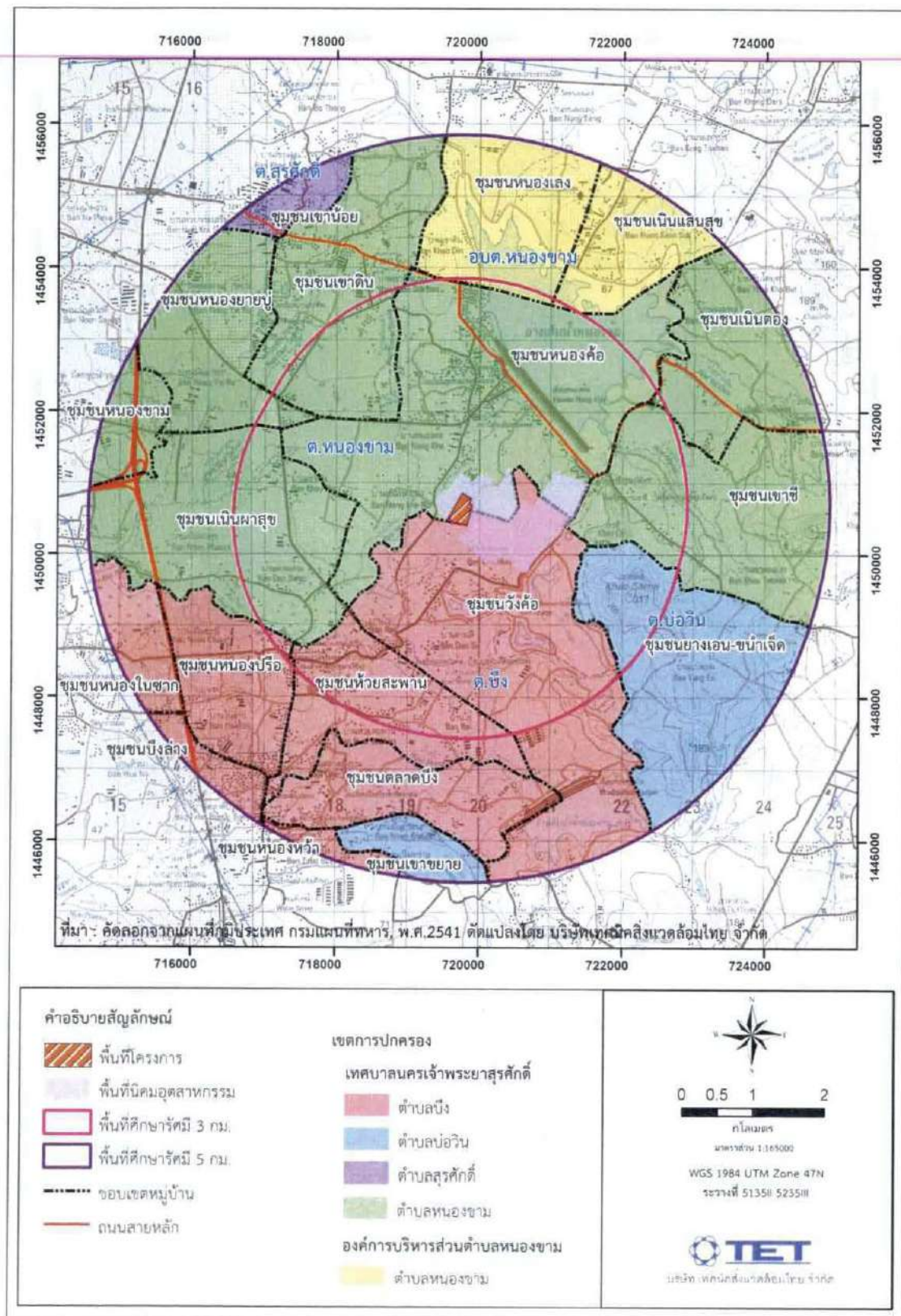

รูปที่ 9 ตำแหน่งที่ตั้งโรงงานแปรรูปกุ้งและสังกะสี

ภาคผนวก ก-3

หนังสือผลการพิจารณารายงานการเปลี่ยนแปลงรายละเอียดโครงการ
ในรายงานการวิเคราะห์ผลกระทบสิ่งแวดล้อม (ครั้งที่ 1)
หนังสือที่ อก 5102.3.1/2204 ลงวันที่ 30 กรกฎาคม 2562
จากการนิคมอุตสาหกรรมแห่งประเทศไทย



ที่อก 5102.3.1/ 2204

สำนักงานนโยบายและแผน
ทรัพยากรธรรมชาติและสิ่งแวดล้อม
เลขที่ 11368 พิธี ๑
เวลา 10.22 น.

การนิคมอุตสาหกรรมแห่งประเทศไทย
618 ถนนนิคมมักกะสัน แขวงมักกะสัน
เขตราชเทวี กรุงเทพฯ 10400

๓๐ กรกฎาคม 2562

เรื่อง ขอเสนอรายงานการเปลี่ยนแปลงรายละเอียดโครงการในรายงานการวิเคราะห์ผลกระทบสิ่งแวดล้อม โครงการทุบชั้นรูป
โลหะสำหรับอุตสาหกรรมผลิตชิ้นส่วนยานยนต์ (ครั้งที่ 1) ฉบับสมบูรณ์ ของบริษัท ไอจี พอร์จ (ประเทศไทย) จำกัด
เรียน เลขาธิการสำนักงานนโยบายและแผนทรัพยากรธรรมชาติและสิ่งแวดล้อม

สิ่งที่ส่งมาด้วย 1. รายงานการเปลี่ยนแปลงรายละเอียดโครงการในรายงานการวิเคราะห์ผลกระทบสิ่งแวดล้อม

โครงการทุนขั้นพื้นฐานสำหรับอุตสาหกรรมผลิตชิ้นส่วนยานยนต์ (ครั้งที่ 1) ฉบับสมบูรณ์
ของบริษัท โอจี ฟอรัจ (ประเทศไทย) จำกัด และ CD-ROM จำนวน 1 ชุด

2. มาตรการป้องกันและแก้ไขผลกระทบสิ่งแวดล้อมและมาตรการติดตามตรวจสอบผลกระทบสิ่งแวดล้อม
โครงการทุบขึ้นรูปโลหะสำหรับอุตสาหกรรมผลิตชิ้นส่วนยานยนต์ (ครั้งที่ 1) ของบริษัท โอจี พลาร์จ
(ประเทศไทย) จำกัด

ด้วยบริษัท โอจี พอร์จ (ประเทศไทย) จำกัด ได้เสนอรายงานการเปลี่ยนแปลงรายละเอียดโครงการ
ในรายงานการวิเคราะห์ผลกระทบสิ่งแวดล้อม โครงการทุบขึ้นรูปโลหะสำหรับอุตสาหกรรมผลิตชิ้นส่วนยานยนต์
(ครั้งที่ 1) ตั้งอยู่ที่นิคมอุตสาหกรรมปิ่นทอง (แหลมฉบัง) ตำบลหนองขา อำเภอสัตหีบ จังหวัดชลบุรี ให้การนิคมอุตสาหกรรม
แห่งประเทศไทย (กนอ.) พิจารณา และ กนอ. ได้พิจารณารายงานฯ โดยคณะกรรมการพิจารณารายงานผลกระทบ
สิ่งแวดล้อมเบื้องต้น และพิจารณาการเปลี่ยนแปลงรายละเอียดโครงการในรายงานการวิเคราะห์ผลกระทบสิ่งแวดล้อม
ในการประชุมครั้งที่ 6/2562 เมื่อวันที่ 14 มิถุนายน 2562 มีมติเห็นชอบในรายงานดังกล่าวแล้ว นั้น

ในการนี้ กบอ. ขอจัดส่งรายงานฯ ฉบับสมบูรณ์ พร้อม CD-ROM จำนวน 1 ชุด และมาตรการป้องกัน และแก้ไขผลกระทบสิ่งแวดล้อม และมาตรการติดตามตรวจสอบผลกระทบสิ่งแวดล้อม ให้แก่สำนักงานนโยบายและแผนทรัพยากรธรรมชาติและสิ่งแวดล้อม เพื่อใช้ประโยชน์ต่อไป

จึงเรียนมาเพื่อโปรดทราบ

ขอแสดงความนับถือ

รองผู้ว่าการ ปฏิบัติงานแทน

ผู้ว่าการการนิคมอุตสาหกรรมแห่งประเทศไทย

ฝ่ายสิ่งแวดล้อม

กองสิ่งแวดล้อมและพลังงาน

โทรศัพท์ 0 2253 0561 ต่อ 6336

โทรสาร 0 2560 0466

DATE RECEIVED _____
BY _____

DATE RECEIVED _____
BY _____

ที่ ทส ๑๐๑๐.๓/

๑ ๑ ๕ ๕ ๕



สำนักงานนโยบายและแผน

ทรัพยากรธรรมชาติและสิ่งแวดล้อม

๖๐/๑ ขอยพิบูลวัฒนา ๗ ถนนพระรามที่ ๖

แขวงพญาไท เขตพญาไท กรุงเทพฯ ๑๐๕๐๐

๒๒ สิงหาคม ๒๕๖๒

เรื่อง รายงานการเปลี่ยนแปลงรายละเอียดโครงการในรายงานการวิเคราะห์ผลกระทบสิ่งแวดล้อมโครงการทุบขึ้นรูป
โลหะสำหรับอุตสาหกรรมผลิตชิ้นส่วนยานยนต์ (ครั้งที่ ๑) ฉบับสมบูรณ์ ของบริษัท โอจิ ฟอรัจ (ประเทศไทย) จำกัด

เรียน ผู้ว่าการการนิคมอุตสาหกรรมแห่งประเทศไทย

อ้างถึง หนังสือการนิคมอุตสาหกรรมแห่งประเทศไทย ที่ อก ๕๑๐๒.๓.๑/๒๒๐๔ ลงวันที่ ๓๐ กรกฎาคม ๒๕๖๒

ตามหนังสือที่อ้างถึง การนิคมอุตสาหกรรมแห่งประเทศไทย แจ้งว่า บริษัท โอจิ ฟอรัจ (ประเทศไทย) จำกัด ได้เสนอรายงานการเปลี่ยนแปลงรายละเอียดโครงการในรายงานการวิเคราะห์ผลกระทบสิ่งแวดล้อมโครงการทุบขึ้นรูปโลหะสำหรับอุตสาหกรรมผลิตชิ้นส่วนยานยนต์ (ครั้งที่ ๑) ฉบับสมบูรณ์ ของบริษัท โอจิ ฟอรัจ (ประเทศไทย) จำกัด ตั้งอยู่ที่ นิคมอุตสาหกรรมปิ่นทอง (แหลมฉบัง) ตำบลหนองขาม อำเภอสัตหีบ จังหวัดชลบุรี ให้การนิคมอุตสาหกรรมแห่งประเทศไทยพิจารณา และการนิคมอุตสาหกรรมแห่งประเทศไทยได้พิจารณารายงานดังกล่าว โดยคณะกรรมการพิจารณารายงานผลกระทบสิ่งแวดล้อมเบื้องต้น และพิจารณาการเปลี่ยนแปลงรายละเอียดโครงการในรายงานการวิเคราะห์ผลกระทบสิ่งแวดล้อม ในการประชุมครั้งที่ ๖/๒๕๖๒ เมื่อวันที่ ๑๕ มิถุนายน ๒๕๖๒ มีมติเห็นชอบในรายงานดังกล่าวแล้ว และขอจัดส่งรายงานฯ ฉบับสมบูรณ์ พร้อม CD-ROM จำนวน ๑ ชุด และมาตรการป้องกันและแก้ไขผลกระทบสิ่งแวดล้อมและมาตรการติดตามตรวจสอบผลกระทบสิ่งแวดล้อม ให้แก่สำนักงานนโยบายและแผนทรัพยากรธรรมชาติและสิ่งแวดล้อม เพื่อใช้ประโยชน์ต่อไป ความละเอียดแจ้งแล้ว นั้น

สำนักงานนโยบายและแผนทรัพยากรธรรมชาติและสิ่งแวดล้อม ได้พิจารณารายงานดังกล่าวในเบื้องต้นแล้ว และนำเสนอต่อคณะกรรมการผู้ชำนาญการพิจารณารายงานการวิเคราะห์ผลกระทบสิ่งแวดล้อมโครงการอุตสาหกรรม และระบบสาธารณสุขภาคที่สนับสนุน ในการประชุมครั้งที่ ๓๖/๒๕๖๒ เมื่อวันที่ ๑๕ สิงหาคม ๒๕๖๒ ซึ่งคณะกรรมการผู้ชำนาญการฯ มีมติรับทราบรายงานการเปลี่ยนแปลงรายละเอียดโครงการในรายงานการวิเคราะห์ผลกระทบสิ่งแวดล้อมโครงการทุบขึ้นรูปโลหะสำหรับอุตสาหกรรมผลิตชิ้นส่วนยานยนต์ (ครั้งที่ ๑) ฉบับสมบูรณ์ ของบริษัท โอจิ ฟอรัจ (ประเทศไทย) จำกัด ตั้งอยู่ที่ นิคมอุตสาหกรรมปิ่นทอง (แหลมฉบัง) ตำบลหนองขาม อำเภอสัตหีบ จังหวัดชลบุรี ทั้งนี้ บริษัท โอจิ ฟอรัจ (ประเทศไทย) จำกัด จะต้องปฏิบัติตามเงื่อนไขที่ได้ระบุไว้ในมาตรการป้องกันและแก้ไขผลกระทบสิ่งแวดล้อม และมาตรการติดตามตรวจสอบ

ผลกระทบ...

ผลกระทบสิ่งแวดล้อมในรายงานการเปลี่ยนแปลงรายละเอียดโครงการในรายงานการวิเคราะห์ผลกระทบสิ่งแวดล้อมโครงการทุบขึ้นรูปโลหะสำหรับอุตสาหกรรมผลิตชิ้นส่วนยานยนต์ (ครั้งที่ ๑) ฉบับสมบูรณ์ ของบริษัท ไอจี พอร์จ (ประเทศไทย) จำกัด อย่างเคร่งครัด และจะต้องจัดทำรายงานผลการดำเนินการปฏิบัติตามมาตรการด้านสิ่งแวดล้อมเสนอต่อการนิคมอุตสาหกรรมแห่งประเทศไทย ทั้งนี้ สำนักงานนโยบายฯ ขอความร่วมมือการนิคมอุตสาหกรรมแห่งประเทศไทยกำกับดูแลโครงการให้ปฏิบัติตามมาตรการป้องกันและแก้ไขผลกระทบสิ่งแวดล้อม และมาตรการติดตามตรวจสอบผลกระทบสิ่งแวดล้อมที่กำหนดไว้อย่างเคร่งครัด

จึงเรียนมาเพื่อโปรดทราบ

ขอแสดงความนับถือ



รองเลขาธิการ ปฏิบัติราชการแทน

เลขาธิการสำนักงานนโยบายและแผนทรัพยากรธรรมชาติและสิ่งแวดล้อม

กองวิเคราะห์ผลกระทบสิ่งแวดล้อม

โทรศัพท์

โทรสาร

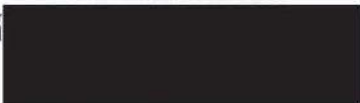

มาตรการป้องกันและแก้ไขผลกระทบสิ่งแวดล้อม
และมาตรการติดตามตรวจสอบผลกระทบสิ่งแวดล้อม

รายงานเปลี่ยนแปลงรายละเอียดโครงการในรายงานการวิเคราะห์ผลกระทบสิ่งแวดล้อม (ครั้งที่ 1)

โครงการทุบขึ้นรูปโลหะสำหรับอุตสาหกรรมผลิตชิ้นส่วนยานยนต์
ของบริษัท ไอจี พอร์จ (ไทยแลนด์) จำกัด

ตั้งอยู่ภายในนิคมอุตสาหกรรมปิ่นทอง (แหลมฉบัง)
เลขที่ 150/68 หมู่ 9 ถนนหนองค้อ-แหลมฉบัง
ตำบลหนองขาม อำเภอสัตหิรา จ.ชลบุรี

ที่บริษัท ไอจี พอร์จ (ไทยแลนด์) จำกัด ต้องยึดถือปฏิบัติอย่างเคร่งครัด



ตารางที่ 1 มาตรการป้องกันและแก้ไขผลกระทบสิ่งแวดล้อม ระยะก่อสร้าง

รายงานเปลี่ยนแปลงรายละเอียดโครงการในรายงานการวิเคราะห์ผลกระทบสิ่งแวดล้อม โครงการทุบขึ้นรูปโลหะสำหรับอุตสาหกรรมผลิตชิ้นส่วนยานยนต์ (ครั้งที่ 1)

บริษัท ไอจี พอร์จ (ไทยแลนด์) จำกัด ตั้งอยู่ที่นิคมอุตสาหกรรมปิ่นทอง (แหลมฉบัง) เลขที่ 150/68 หมู่ 9 ถนนหนองค้อ-แหลมฉบัง ตำบลหนองขาม อำเภอสัตหีบ จังหวัดชลบุรี

ผลกระทบสิ่งแวดล้อม	มาตรการป้องกันและแก้ไขผลกระทบสิ่งแวดล้อม	สถานที่ดำเนินการ	ระยะเวลาดำเนินการ	ผู้รับผิดชอบ
1. คุณภาพอากาศ	- รถบรรทุกขนส่งวัสดุ อุปกรณ์การก่อสร้าง รวมทั้งเศษวัสดุ ต้องมีผ้าใบคลุมหรือปิดมิดชิดเพื่อป้องกันวัสดุตกหล่นและฟุ้งกระจาย	- ภายในพื้นที่ก่อสร้างและถนนที่ใช้ขนส่งวัสดุก่อสร้าง	- ตลอดช่วงก่อสร้าง	- บริษัท ไอจี พอร์จ (ไทยแลนด์) จำกัด
	- บำรุงรักษาเครื่องยนต์และอุปกรณ์ต่างๆ เพื่อลดปริมาณควันเสียที่อาจจะปล่อยออกมาจากอุปกรณ์ก่อสร้างและรถบรรทุก	- ภายในพื้นที่ก่อสร้าง	- ตลอดช่วงก่อสร้าง	- บริษัท ไอจี พอร์จ (ไทยแลนด์) จำกัด
	- ควบคุมอัตราเร็วของรถบรรทุก เพื่อลดควันเสียจากรถยนต์และลดการฟุ้งกระจายของฝุ่นละอองบนถนน	- ภายในพื้นที่ก่อสร้างและถนนที่ใช้ขนส่งวัสดุก่อสร้าง	- ตลอดช่วงก่อสร้าง	- บริษัท ไอจี พอร์จ (ไทยแลนด์) จำกัด
	- กรณีที่มีวัสดุก่อสร้างร่วงหล่นภายในพื้นที่ก่อสร้างหรือพื้นที่ใกล้เคียงโดยรอบหรือเส้นทางที่ใช้ขนส่งผู้รับเหมาก่อสร้างจะต้องเก็บวัสดุก่อสร้างที่ร่วงหล่นทันที รวมทั้งทำความสะอาดในบริเวณดังกล่าวให้เรียบร้อยเพื่อไม่ให้เกิดการกีดขวางการใช้เส้นทางหรือความสกปรกในบริเวณต่างๆ	- ภายในพื้นที่ก่อสร้างและพื้นที่ใกล้เคียง	- ตลอดช่วงก่อสร้าง	- บริษัท ไอจี พอร์จ (ไทยแลนด์) จำกัด
2. เสียง	- เลือกใช้อุปกรณ์และเครื่องจักรในการก่อสร้างที่มีประสิทธิภาพพร้อมใช้งานอยู่เสมอ กรณีที่เกิดการชำรุดเสียหายให้ทำการตรวจสอบบำรุงก่อนการใช้งาน	- ภายในพื้นที่ก่อสร้าง	- ตลอดช่วงก่อสร้าง	- บริษัท ไอจี พอร์จ (ไทยแลนด์) จำกัด
	- งดการก่อสร้างที่ก่อให้เกิดเสียงดังในช่วงเวลาหลัง 18.00 น. เพื่อไม่ให้รบกวนการพักผ่อนของประชาชน	- ภายในพื้นที่ก่อสร้าง	- ตลอดช่วงก่อสร้าง	- บริษัท ไอจี พอร์จ (ไทยแลนด์) จำกัด
	- จัดให้มีมาตรการลดระดับเสียงจากเครื่องจักรและอุปกรณ์ที่ใช้ในการก่อสร้าง ได้แก่ การปฏิบัติตามคู่มือการบำรุงรักษาเครื่องมือ และอุปกรณ์ตามระยะเวลาใช้งานตลอดจนซ่อมแซมดูแลรักษาให้อยู่ในสภาพดีตลอดเวลาและบำรุงรักษาเครื่องจักรตามระยะเวลาที่กำหนด	- ภายในพื้นที่ก่อสร้าง	- ตลอดช่วงก่อสร้าง	- บริษัท ไอจี พอร์จ (ไทยแลนด์) จำกัด
	- กำหนดให้มีอุปกรณ์ป้องกันอันตรายส่วนบุคคล เช่น ที่อุดหู ที่ครอบหู สำหรับคนงานก่อสร้างในระหว่างปฏิบัติงานในพื้นที่ที่มีระดับเสียงดังมากกว่า 85 เดซิเบลเอ	- ภายในพื้นที่ก่อสร้าง	- ตลอดช่วงก่อสร้าง	- บริษัท ไอจี พอร์จ (ไทยแลนด์) จำกัด
	- จัดให้มีเจ้าหน้าที่เพื่ออำนวยความสะดวกและให้สัญญาณจราจรโดยเฉพาะช่วงเวลาใช้เครื่องจักรหนักและการเคลื่อนย้ายวัสดุและอุปกรณ์ก่อสร้างในพื้นที่สาธารณะ	- ภายในพื้นที่ก่อสร้าง	- ตลอดช่วงก่อสร้าง	- บริษัท ไอจี พอร์จ (ไทยแลนด์) จำกัด



ตารางที่ 1 (ต่อ) มาตรการป้องกันและแก้ไขผลกระทบสิ่งแวดล้อม ระยะก่อสร้าง

รายงานเปลี่ยนแปลงรายละเอียดโครงการในรายงานการวิเคราะห์ผลกระทบสิ่งแวดล้อม โครงการทุบขึ้นรูปโลหะสำหรับอุตสาหกรรมผลิตชิ้นส่วนยานยนต์ (ครั้งที่ 1)
บริษัท ไอจี พอร์จ (ไทยแลนด์) จำกัด ตั้งอยู่ที่นิคมอุตสาหกรรมปิ่นทอง (แหลมฉบัง) เลขที่ 150/68 หมู่ 9 ถนนหนองค้อ-แหลมฉบัง ตำบลหนองขาม อำเภอสัตหีบ จังหวัดชลบุรี

ผลกระทบสิ่งแวดล้อม	มาตรการป้องกันและแก้ไขผลกระทบสิ่งแวดล้อม	สถานที่ดำเนินการ	ระยะเวลาดำเนินการ	ผู้รับผิดชอบ
3. คุณภาพน้ำ	- ห้ามทิ้งขยะมูลฝอยสิ่งปฏิกูลวัสดุก่อสร้าง และของเสียทุกชนิดลงรางระบายน้ำทิ้ง	- ภายในพื้นที่ก่อสร้าง	- ตลอดช่วงก่อสร้าง	- บริษัท ไอจี พอร์จ (ไทยแลนด์) จำกัด
	- น้ำเสียจากกิจกรรมการใช้น้ำของคนงานก่อสร้าง ปริมาณรวม 3.2 ลูกบาศก์เมตร/วัน โดยกำหนดให้ผู้รับเหมาต้องจัดเตรียมห้องสุขาแบบเคลื่อนที่ชนิดมีระบบกักเก็บสิ่งปฏิกูลตามสัดส่วนของคนงานให้สอดคล้องกับกฎกระทรวงว่าด้วยการจัดสวัสดิการในสถานประกอบกิจการ พ.ศ. 2548 หรือกฎหมายที่เกี่ยวข้อง และให้ประสานงานกับหน่วยงานราชการหรือบริษัทที่ได้รับอนุญาตจากหน่วยงานราชการมารับสิ่งปฏิกูลไปกำจัด	- ภายในพื้นที่ก่อสร้าง	- ตลอดช่วงก่อสร้าง	- บริษัท ไอจี พอร์จ (ไทยแลนด์) จำกัด
	- สำหรับน้ำจากกิจกรรมก่อสร้างประมาณ 1 ลูกบาศก์เมตร/วัน ส่วนใหญ่จะระเหยไปในกิจกรรมก่อสร้างทั้งหมด	- ภายในพื้นที่ก่อสร้าง	- ตลอดช่วงก่อสร้าง	- บริษัท ไอจี พอร์จ (ไทยแลนด์) จำกัด
	- ผู้รับเหมาต้องจัดเตรียมห้องสุขาแบบเคลื่อนที่ชนิดมีระบบกักเก็บสิ่งปฏิกูลตามสัดส่วนของคนงานให้สอดคล้องกับกฎกระทรวง ว่าด้วยการจัดสวัสดิการในสถานประกอบกิจการ พ.ศ. 2548 หรือกฎหมายที่เกี่ยวข้อง และให้การจัดเก็บสิ่งปฏิกูลทุกครั้งที่มีระบบกักเก็บสิ่งปฏิกูลใกล้เต็มความสามารถในการกักเก็บ	- ภายในพื้นที่ก่อสร้าง	- ตลอดช่วงก่อสร้าง	- บริษัท ไอจี พอร์จ (ไทยแลนด์) จำกัด
4. การคมนาคม	- กำหนดให้พนักงานขับรถปฏิบัติตามกฎจราจรอย่างเคร่งครัด	- ภายในพื้นที่ก่อสร้าง และถนนสาธารณะ	- ตลอดช่วงก่อสร้าง	- บริษัท ไอจี พอร์จ (ไทยแลนด์) จำกัด
	- จัดให้มีเจ้าหน้าที่เพื่ออำนวยความสะดวกและให้สัญญาณจราจร โดยเฉพาะช่วงเวลาใช้เครื่องจักรหนักและการเคลื่อนย้ายวัสดุและอุปกรณ์ก่อสร้างในพื้นที่สาธารณะ	- ภายในพื้นที่ก่อสร้าง	- ตลอดช่วงก่อสร้าง	- บริษัท ไอจี พอร์จ (ไทยแลนด์) จำกัด
	- ตรวจสอบสภาพรถยนต์ก่อนการใช้งานเช่น ระบบเบรก เป็นต้น	- ภายในพื้นที่ก่อสร้าง	- ตลอดช่วงก่อสร้าง	- บริษัท ไอจี พอร์จ (ไทยแลนด์) จำกัด
	- หลีกเลี่ยงการขนส่งวัสดุอุปกรณ์ ช่วงเวลาเร่งด่วนระหว่างเวลา 07.00-08.00 น. และ 15.30-17.30 น. และจัดให้มีเจ้าหน้าที่อำนวยความสะดวกและดูแลการเข้า-ออกของรถบรรทุกในพื้นที่โครงการ	- ภายในพื้นที่ก่อสร้าง และถนนที่ใช้ขนส่งวัสดุก่อสร้าง	- ตลอดช่วงก่อสร้าง	- บริษัท ไอจี พอร์จ (ไทยแลนด์) จำกัด



ตารางที่ 1 (ต่อ) มาตรการป้องกันและแก้ไขผลกระทบสิ่งแวดล้อม ระยะก่อสร้าง

รายงานเปลี่ยนแปลงรายละเอียดโครงการในรายงานการวิเคราะห์ผลกระทบสิ่งแวดล้อม โครงการทุบขึ้นรูปโลหะสำหรับอุตสาหกรรมผลิตชิ้นส่วนยานยนต์ (ครั้งที่ 1)
บริษัท ไอจี พอร์จ (ไทยแลนด์) จำกัด ตั้งอยู่ที่นิคมอุตสาหกรรมปิ่นทอง (แหลมฉบัง) เลขที่ 150/68 หมู่ 9 ถนนหนองค้อ-แหลมฉบัง ตำบลหนองขาม อำเภอสัตหีบ จังหวัดชลบุรี

ผลกระทบสิ่งแวดล้อม	มาตรการป้องกันและแก้ไขผลกระทบสิ่งแวดล้อม	สถานที่ดำเนินการ	ระยะเวลาดำเนินการ	ผู้รับผิดชอบ
4. การคมนาคม (ต่อ)	- จำกัดความเร็วรถยนต์ภายในพื้นที่โครงการไม่เกิน 15 กม./ชม. และจัดระบบและทิศทางการจราจรในพื้นที่ก่อสร้างโครงการให้เหมาะสมเพื่อป้องกันอุบัติเหตุ	- ภายในพื้นที่โครงการและถนนเข้า-ออกพื้นที่โครงการ	- ตลอดช่วงก่อสร้าง	- บริษัท ไอจี พอร์จ (ไทยแลนด์) จำกัด
	- ควบคุมน้ำหนักของรถบรรทุกให้บรรทุกขนส่งตามกฎหมายกำหนดและต้องจัดให้มีวัสดุอุปกรณ์ป้องกันการตกหล่นของวัสดุก่อสร้าง เพื่อป้องกันความเสียหายของผิวจราจรและเกิดอันตรายต่อผู้ใช้เส้นทาง	- บริเวณเส้นทางขนส่งวัสดุอุปกรณ์	- ตลอดช่วงก่อสร้าง	- บริษัท ไอจี พอร์จ (ไทยแลนด์) จำกัด
5. การระบายน้ำและการป้องกันน้ำท่วม	- จัดกองวัสดุก่อสร้างและเศษขยะมูลฝอยให้เหมาะสมโดยไม่ควรอยู่ใกล้กับรางระบายน้ำภายในโครงการเพื่อป้องกันการกีดขวางทางระบายน้ำและก่อให้เกิดน้ำเสีย รวมทั้งการดูแลขุดลอก รางระบายน้ำอย่างต่อเนื่องทุกสัปดาห์หรือตามความจำเป็นเพื่อป้องกันการกีดขวางทางระบายน้ำและป้องกันน้ำท่วมขัง	- ภายในพื้นที่ก่อสร้าง	- ตลอดช่วงก่อสร้าง	- บริษัท ไอจี พอร์จ (ไทยแลนด์) จำกัด
6. การจัดการของเสีย	- รวบรวมและเก็บวัสดุที่มีค่าและสามารถนำกลับมาใช้ใหม่ได้เพื่อนำมาขายหรือนำกลับ มาใช้ใหม่ให้เกิดประโยชน์สูงสุด	- ภายในพื้นที่ก่อสร้าง	- ตลอดช่วงก่อสร้าง	- บริษัท ไอจี พอร์จ (ไทยแลนด์) จำกัด
	- ขยะมูลฝอยและเศษวัสดุจากการก่อสร้างได้กำหนดให้บริษัทรับเหมาก่อสร้างเป็นผู้รับผิดชอบในการจัดเก็บและรวบรวมของเสียที่เกิดขึ้นและติดต่อให้หน่วยงานที่ได้รับอนุญาตจากราชการหรือกรมโรงงานอุตสาหกรรมเข้ามารับไปกำจัดตามหลักวิชาการ	- ภายในพื้นที่ก่อสร้าง	- ตลอดช่วงก่อสร้าง	- บริษัท ไอจี พอร์จ (ไทยแลนด์) จำกัด
	- จัดให้มีพนักงานที่รับผิดชอบในการเก็บรวบรวมขยะมูลฝอยก่อนส่งไปกำจัด	- ภายในพื้นที่ก่อสร้าง	- ตลอดช่วงก่อสร้าง	- บริษัท ไอจี พอร์จ (ไทยแลนด์) จำกัด
	- กำหนดห้ามทิ้งขยะมูลฝอยลงในรางระบายน้ำท่อน้ำทิ้งในบริเวณใกล้ ๆ พื้นที่ก่อสร้าง	- ภายในพื้นที่ก่อสร้างและพื้นที่โครงการ	- ตลอดช่วงก่อสร้าง	- บริษัท ไอจี พอร์จ (ไทยแลนด์) จำกัด
	- มูลฝอยของพนักงานให้รวบรวมให้หน่วยงานที่ได้รับอนุญาตจากทางราชการเข้ามารับไปกำจัด และวัสดุที่ไม่ใช้แล้วจากการก่อสร้างให้รวบรวมไปกำจัดโดยหน่วยงานที่ได้รับอนุญาตจากกรมโรงงานอุตสาหกรรม	- ภายในพื้นที่ก่อสร้างและพื้นที่โครงการ	- ตลอดช่วงก่อสร้าง	- บริษัท ไอจี พอร์จ (ไทยแลนด์) จำกัด



ตารางที่ 1 (ต่อ) มาตรการป้องกันและแก้ไขผลกระทบสิ่งแวดล้อม ระยะก่อสร้าง

รายงานเปลี่ยนแปลงรายละเอียดโครงการในรายงานการวิเคราะห์ผลกระทบสิ่งแวดล้อม โครงการทุบขึ้นรูปโลหะสำหรับอุตสาหกรรมผลิตชิ้นส่วนยานยนต์ (ครั้งที่ 1)
บริษัท ไอจี พอร์จ (ไทยแลนด์) จำกัด ตั้งอยู่ที่นิคมอุตสาหกรรมปิ่นทอง (แหลมฉบัง) เลขที่ 150/68 หมู่ 9 ถนนหนองค้อ-แหลมฉบัง ตำบลหนองขาม อำเภอสัตหีบ จังหวัดชลบุรี

ผลกระทบสิ่งแวดล้อม	มาตรการป้องกันและแก้ไขผลกระทบสิ่งแวดล้อม	สถานที่ดำเนินการ	ระยะเวลาดำเนินการ	ผู้รับผิดชอบ
7. อาชีวอนามัยและความปลอดภัย	- การพิจารณาเลือกบริษัทรับเหมาโครงการควรพิจารณาการจัดการด้านความปลอดภัยประกอบในสัญญาว่าจ้างระหว่างเจ้าของโครงการและบริษัทรับเหมา โดยจะต้องระบุครอบคลุมถึงวิธีการคุ้มครองความปลอดภัยและสุขภาพอนามัยคนงานที่ปฏิบัติงานในโครงการ และกำหนดให้ผู้รับเหมามีเจ้าหน้าที่ความปลอดภัยตามที่กฎหมายกำหนดซึ่งควรมีรายละเอียดดังนี้ <ul style="list-style-type: none"> • กฎเกณฑ์และข้อปฏิบัติเพื่อความปลอดภัยในการทำงาน • การจัดให้มีและควบคุมดูแลการใช้อุปกรณ์ป้องกันอันตรายส่วนบุคคลต่างๆ • การตรวจสอบสภาพเครื่องมือ/อุปกรณ์ทุกชนิดเพื่อความปลอดภัยในการทำงาน 	- ภายในพื้นที่โครงการ	- ก่อนเริ่มดำเนินการก่อสร้าง	- บริษัท ไอจี พอร์จ (ไทยแลนด์) จำกัด
	- ผู้รับเหมาต้องจัดหาอุปกรณ์ป้องกันอันตรายที่เหมาะสมกับสภาพการทำงานให้เพียงพอกับจำนวนผู้ปฏิบัติงานที่ต้องใช้ และเป็นไปตามมาตรฐานผลิตภัณฑ์อุตสาหกรรมหรือมาตรฐานอื่นที่อธิบดีประกาศกำหนด และได้รับความเห็นชอบจากวิศวกรหรือผู้ควบคุมงานโดยให้มีการตรวจสอบและอบรมการใช้อุปกรณ์นั้นก่อนการใช้งาน	- ภายในพื้นที่ก่อสร้าง	- ตลอดช่วงก่อสร้าง	- บริษัท ไอจี พอร์จ (ไทยแลนด์) จำกัด
	- ตรวจสอบและควบคุมดูแลให้มีการใช้อุปกรณ์ป้องกันอันตรายส่วนบุคคลอย่างถูกต้องและเหมาะสมกับประเภทของงาน	- ภายในพื้นที่ก่อสร้าง	- ตลอดช่วงก่อสร้าง	- บริษัท ไอจี พอร์จ (ไทยแลนด์) จำกัด
	- กำหนดขอบเขตและจัดทำแนวรั้วของบริเวณพื้นที่ก่อสร้างให้ชัดเจน	- ภายในพื้นที่ก่อสร้าง	- ตลอดช่วงก่อสร้าง	- บริษัท ไอจี พอร์จ (ไทยแลนด์) จำกัด
	- จัดทำป้ายเตือนหรือโปสเตอร์เพื่อการปฏิบัติงานที่ปลอดภัยในบริเวณที่จำเป็น เช่น "เขตก่อสร้าง" "ลดความเร็วรถยนต์" "เขตสวมหมวกนิรภัย" เป็นต้น	- ภายในพื้นที่ก่อสร้าง	- ตลอดช่วงก่อสร้าง	- บริษัท ไอจี พอร์จ (ไทยแลนด์) จำกัด
	- จัดให้มีเจ้าหน้าที่ตรวจสอบวิธีการปฏิบัติงานสภาพของเครื่องจักรอุปกรณ์รวมทั้งสภาพแวดล้อมในการทำงาน เพื่อให้การปฏิบัติงานมีความปลอดภัย	- ภายในพื้นที่ก่อสร้าง	- ตลอดช่วงก่อสร้าง	- บริษัท ไอจี พอร์จ (ไทยแลนด์) จำกัด
	- จัดเตรียมอุปกรณ์ปฐมพยาบาลและรถยนต์เพื่อใช้งาน ส่งต่อหรือลำเลียงผู้ป่วยหรือผู้ได้รับอุบัติเหตุในกรณีเกิดเหตุฉุกเฉินตลอดเวลา	- ภายในพื้นที่ก่อสร้าง	- ตลอดช่วงก่อสร้าง	- บริษัท ไอจี พอร์จ (ไทยแลนด์) จำกัด



ตารางที่ 1 (ต่อ) มาตรการป้องกันและแก้ไขผลกระทบสิ่งแวดล้อม ระยะก่อสร้าง

รายงานเปลี่ยนแปลงรายละเอียดโครงการในรายงานการวิเคราะห์ผลกระทบสิ่งแวดล้อม โครงการทุบขึ้นรูปโลหะสำหรับอุตสาหกรรมผลิตชิ้นส่วนยานยนต์ (ครั้งที่ 1)
บริษัท ไอจี พอร์จ (ไทยแลนด์) จำกัด ตั้งอยู่ที่นิคมอุตสาหกรรมปิ่นทอง (แหลมฉบัง) เลขที่ 150/68 หมู่ 9 ถนนหนองค้อ-แหลมฉบัง ตำบลหนองขาม อำเภอสัตหีบ จังหวัดชลบุรี

ผลกระทบสิ่งแวดล้อม	มาตรการป้องกันและแก้ไขผลกระทบสิ่งแวดล้อม	สถานที่ดำเนินการ	ระยะเวลาดำเนินการ	ผู้รับผิดชอบ
7. อาชีวอนามัยและความปลอดภัย (ต่อ)	- จัดให้มีโปรแกรมฝึกอบรมอาชีวอนามัยและความปลอดภัยแก่คนงานก่อสร้าง	- ภายในพื้นที่ก่อสร้าง	- ตลอดช่วงก่อสร้าง	- บริษัท ไอจี พอร์จ (ไทยแลนด์) จำกัด
	- จัดให้มีบุคคลที่มีความรู้ความสามารถรับผิดชอบดูแลสภาพความปลอดภัย	- ภายในพื้นที่ก่อสร้าง	- ตลอดช่วงก่อสร้าง	- บริษัท ไอจี พอร์จ (ไทยแลนด์) จำกัด
	- จัดเก็บเครื่องมือ อุปกรณ์ให้อยู่ในสภาพดี รวมทั้งบำรุงรักษาและตรวจสอบเพื่อลดอุบัติเหตุในการทำงาน	- ภายในพื้นที่ก่อสร้าง	- ตลอดช่วงก่อสร้าง	- บริษัท ไอจี พอร์จ (ไทยแลนด์) จำกัด
	- รวบรวมสถิติเกี่ยวกับอุบัติเหตุความเสียหายและการแก้ไขปัญหาเพื่อใช้ในการปรับปรุงมาตรการด้านความปลอดภัย	- ภายในพื้นที่ก่อสร้าง	- ตลอดช่วงก่อสร้าง	- บริษัท ไอจี พอร์จ (ไทยแลนด์) จำกัด
8. สังคม-เศรษฐกิจ	- รับคนในท้องถิ่นเข้าทำงานให้มากที่สุดเป็นอันดับแรกเพื่อช่วยให้คนในท้องถิ่นมีงานทำและเพื่อทัศนคติที่ดีต่อโครงการ	- พื้นที่ใกล้เคียงโครงการ	- ตลอดช่วงก่อสร้าง	- บริษัท ไอจี พอร์จ (ไทยแลนด์) จำกัด
	- จัดเจ้าหน้าที่ประชาสัมพันธ์ โดยเข้าพบปะชุมชน เพื่อให้ข้อมูลรายละเอียดเกี่ยวกับการก่อสร้างโครงการต่อหน่วยงานปกครองส่วนท้องถิ่น ผู้นำชุมชน และประชาชนในพื้นที่ใกล้เคียง	- พื้นที่ใกล้เคียงโครงการ	- ตลอดช่วงก่อสร้าง	- บริษัท ไอจี พอร์จ (ไทยแลนด์) จำกัด
	- จัดตั้งทีมงานชุมชนสัมพันธ์เพื่อติดตามเผื่อระวังและรับเรื่องราวร้องเรียนจากชุมชน พร้อมประสานงานดำเนินการแก้ไขตามแนวทาง/เงื่อนไข ในระยะเวลาตามที่ได้กำหนดไว้ให้แล้วเสร็จ	- พื้นที่ใกล้เคียงโครงการ	- ตลอดช่วงก่อสร้าง	- บริษัท ไอจี พอร์จ (ไทยแลนด์) จำกัด
	- สนับสนุนช่วยเหลือกิจกรรมต่างๆ ของชุมชนโดยรอบโครงการตามโอกาสและความเหมาะสม	- พื้นที่ใกล้เคียงโครงการ	- ตลอดช่วงก่อสร้าง	- บริษัท ไอจี พอร์จ (ไทยแลนด์) จำกัด

หมายเหตุ: บริษัท ไอจี พอร์จ (ไทยแลนด์) จำกัด เป็นผู้กำกับดูแลให้บริษัทรับเหมาปฏิบัติตามมาตรการที่กำหนด



ตารางที่ 2 มาตรการป้องกันและแก้ไขผลกระทบสิ่งแวดล้อม ระยะดำเนินการ

รายงานเปลี่ยนแปลงรายละเอียดโครงการในรายงานการวิเคราะห์ผลกระทบสิ่งแวดล้อม โครงการทุบขึ้นรูปโลหะสำหรับอุตสาหกรรมผลิตชิ้นส่วนยานยนต์ (ครั้งที่ 1)
บริษัท ไอจี พอร์จ (ไทยแลนด์) จำกัด ตั้งอยู่ที่นิคมอุตสาหกรรมปิ่นทอง (แหลมฉบัง) เลขที่ 150/68 หมู่ 9 ถนนหนองค้อ-แหลมฉบัง ตำบลหนองขาม อำเภอสัตหีบ จังหวัดชลบุรี

ผลกระทบสิ่งแวดล้อม	มาตรการป้องกันและแก้ไขผลกระทบสิ่งแวดล้อม	สถานที่ดำเนินการ	ระยะเวลาดำเนินการ	ผู้รับผิดชอบ
1.เรื่องทั่วไป	- ปฏิบัติตามมาตรการป้องกันและแก้ไขผลกระทบสิ่งแวดล้อม และมาตรการติดตามตรวจสอบผลกระทบสิ่งแวดล้อมที่เสนอไว้ในรายงานการวิเคราะห์ผลกระทบสิ่งแวดล้อม โครงการทุบขึ้นรูปโลหะสำหรับอุตสาหกรรมผลิตชิ้นส่วนยานยนต์ ของบริษัท ไอจี พอร์จ (ไทยแลนด์) จำกัด ตั้งอยู่ที่ นิคมอุตสาหกรรมปิ่นทอง (แหลมฉบัง) เลขที่ 150/8 หมู่ 9 ถนนหนองค้อ-แหลมฉบัง ตำบลหนองขาม อำเภอสัตหีบ จังหวัดชลบุรี อย่างเคร่งครัด	- ภายในพื้นที่โครงการ	- ตลอดช่วงดำเนินการ	- บริษัท ไอจี พอร์จ (ไทยแลนด์) จำกัด
	- บริษัท ไอจี พอร์จ (ไทยแลนด์) จำกัด ต้องว่าจ้างหน่วยงานกลาง (Third Party) เพื่อดำเนินการตรวจสอบผลการปฏิบัติตามมาตรการป้องกันและแก้ไขผลกระทบสิ่งแวดล้อม และมาตรการติดตามตรวจสอบผลกระทบสิ่งแวดล้อมของโครงการ และเสนอรายงานผลการปฏิบัติตามมาตรการป้องกันและแก้ไขผลกระทบสิ่งแวดล้อม และมาตรการติดตามตรวจสอบผลกระทบสิ่งแวดล้อม ให้นิคมอุตสาหกรรมปิ่นทอง (แหลมฉบัง) การนิคมอุตสาหกรรมแห่งประเทศไทย สำนักงานทรัพยากรธรรมชาติและสิ่งแวดล้อมจังหวัดชลบุรี และสำนักงานนโยบายและแผนทรัพยากรธรรมชาติและสิ่งแวดล้อม ทราบทุก 6 เดือน ตามแนวทางเสนอรายงานผลการปฏิบัติตามมาตรการป้องกันและแก้ไขผลกระทบสิ่งแวดล้อม และมาตรการติดตามตรวจสอบผลกระทบสิ่งแวดล้อม สำหรับโครงการด้านอุตสาหกรรม โครงการนิคมอุตสาหกรรม และโครงการด้านพลังงานของสำนักงานนโยบายและแผนทรัพยากรธรรมชาติและสิ่งแวดล้อม	- ภายในพื้นที่โครงการ	- ตลอดช่วงดำเนินการ	- บริษัท ไอจี พอร์จ (ไทยแลนด์) จำกัด
	- หากเกิดเหตุการณ์ใดๆ ก็ตามที่มีโอกาสให้เกิดผลกระทบต่อคุณภาพสิ่งแวดล้อม บริษัท ไอจี พอร์จ (ไทยแลนด์) จำกัด ต้องแจ้งให้นิคมอุตสาหกรรมปิ่นทอง (แหลมฉบัง) การนิคมอุตสาหกรรมแห่งประเทศไทย สำนักงานทรัพยากรธรรมชาติและสิ่งแวดล้อมจังหวัดชลบุรี และสำนักงานนโยบายและแผนทรัพยากรธรรมชาติและสิ่งแวดล้อมทราบโดยเร็ว เพื่อหน่วยงานดังกล่าว จะได้ให้ความร่วมมือในการแก้ไขปัญหา	- ภายในพื้นที่โครงการ	- ตลอดช่วงดำเนินการ	- บริษัท ไอจี พอร์จ (ไทยแลนด์) จำกัด



ตารางที่ 2 (ต่อ) มาตรการป้องกันและแก้ไขผลกระทบสิ่งแวดล้อม ระยะดำเนินการ

รายงานเปลี่ยนแปลงรายละเอียดโครงการในรายงานการวิเคราะห์ผลกระทบสิ่งแวดล้อม โครงการทุบขึ้นรูปโลหะสำหรับอุตสาหกรรมผลิตชิ้นส่วนยานยนต์ (ครั้งที่ 1) บริษัท ไอจี พอร์จ (ไทยแลนด์) จำกัด ตั้งอยู่ที่นิคมอุตสาหกรรมปิ่นทอง (แหลมฉบัง) เลขที่ 150/68 หมู่ 9 ถนนหนองค้อ-แหลมฉบัง ตำบลหนองขาม อำเภอสัตหีบ จังหวัดชลบุรี

ผลกระทบสิ่งแวดล้อม	มาตรการป้องกันและแก้ไขผลกระทบสิ่งแวดล้อม	สถานที่ดำเนินการ	ระยะเวลาดำเนินการ	ผู้รับผิดชอบ
1.เรื่องทั่วไป (ต่อ)	<ul style="list-style-type: none"> - ในกรณีที่ผลการตรวจวัดมลพิษจากแหล่งกำเนิดของโครงการมีค่าเกินค่าควบคุมที่กำหนดไว้ ให้โครงการทำการตรวจหาสาเหตุ ทำการแก้ไข และทำการตรวจวัดซ้ำ เพื่อยืนยันประสิทธิภาพในการแก้ไขพร้อมทั้งกำหนดมาตรการ เพื่อป้องกันการเกิดปัญหาในลักษณะดังกล่าวให้ครบถ้วน - ในกรณีที่บริษัท ไอจี พอร์จ (ไทยแลนด์) จำกัด มีความจำเป็นต้องเปลี่ยนแปลงรายละเอียดโครงการ หรือมาตรการป้องกันและแก้ไขผลกระทบสิ่งแวดล้อม หรือมาตรการติดตามตรวจสอบผลกระทบสิ่งแวดล้อม ตามที่ได้เสนอไว้ในรายงานการวิเคราะห์ผลกระทบสิ่งแวดล้อม ที่ได้รับความเห็นชอบไว้แล้วให้บริษัท ไอจี พอร์จ (ไทยแลนด์) จำกัด แจ้งหน่วยงานที่มีอำนาจหน้าที่ในการพิจารณาอนุมัติหรืออนุญาต ดำเนินการดังนี้ <ul style="list-style-type: none"> • หากหน่วยงานผู้อนุมัติหรืออนุญาต เห็นว่าการเปลี่ยนแปลงดังกล่าวเกิดผลดีต่อสิ่งแวดล้อมมากกว่าหรือเทียบเท่ามาตรการที่กำหนดไว้ในรายงานการวิเคราะห์ผลกระทบสิ่งแวดล้อมที่ได้รับความเห็นชอบไว้แล้ว ให้หน่วยงานผู้อนุมัติหรืออนุญาตรับจดแจ้งให้เป็นไปตามหลักเกณฑ์และเงื่อนไขที่กำหนดไว้ในกฎหมายนั้นๆ ต่อไป พร้อมกับให้จัดทำสำเนาการเปลี่ยนแปลงดังกล่าวข้างต้นที่ได้รับจดแจ้งไว้ แจ้งให้สำนักงานนโยบายและแผนทรัพยากรธรรมชาติและสิ่งแวดล้อมทราบ • หากหน่วยงานผู้อนุมัติหรืออนุญาต เห็นว่าการเปลี่ยนแปลงดังกล่าวอาจกระทบต่อสาระสำคัญในรายงานการวิเคราะห์ผลกระทบสิ่งแวดล้อมที่ได้รับความเห็นชอบไว้แล้ว ให้หน่วยงานผู้อนุมัติหรืออนุญาตประสานแจ้งบริษัท ไอจี พอร์จ (ไทยแลนด์) จำกัด จัดส่งรายงานการเปลี่ยนแปลงดังกล่าวมายังสำนักงานนโยบายและแผนทรัพยากรธรรมชาติและสิ่งแวดล้อม เพื่อเสนอคณะกรรมการผู้ชำนาญการพิจารณา รายงานการวิเคราะห์ผลกระทบสิ่งแวดล้อม (คชก.) ชุดที่เกี่ยวข้องให้ความเห็นชอบประกอบก่อนดำเนินการเปลี่ยนแปลง และเมื่อโครงการได้รับอนุมัติหรืออนุญาตให้มีการเปลี่ยนแปลงให้หน่วยงานผู้อนุมัติหรืออนุญาตแจ้งผลการเปลี่ยนแปลงดังกล่าวให้สำนักงานนโยบายและแผนทรัพยากรธรรมชาติและสิ่งแวดล้อมเพื่อทราบ 	<ul style="list-style-type: none"> - ภายในพื้นที่โครงการ - ภายในพื้นที่โครงการ 	<ul style="list-style-type: none"> - ตลอดช่วงดำเนินการ - ตลอดช่วงดำเนินการ 	<ul style="list-style-type: none"> - บริษัท ไอจี พอร์จ (ไทยแลนด์) จำกัด - บริษัท ไอจี พอร์จ (ไทยแลนด์) จำกัด



ตารางที่ 2 (ต่อ) มาตรการป้องกันและแก้ไขผลกระทบสิ่งแวดล้อม ระยะดำเนินการ

รายงานเปลี่ยนแปลงรายละเอียดโครงการในรายงานการวิเคราะห์ผลกระทบสิ่งแวดล้อม โครงการทุบขึ้นรูปโลหะสำหรับอุตสาหกรรมผลิตชิ้นส่วนยานยนต์ (ครั้งที่ 1) บริษัท ไอจี พอร์จ (ไทยแลนด์) จำกัด ตั้งอยู่ที่นิคมอุตสาหกรรมปิ่นทอง (แหลมฉบัง) เลขที่ 150/68 หมู่ 9 ถนนหนองค้อ-แหลมฉบัง ตำบลหนองขาม อำเภอสัตหีบ จังหวัดชลบุรี

ผลกระทบสิ่งแวดล้อม	มาตรการป้องกันและแก้ไขผลกระทบสิ่งแวดล้อม	สถานที่ดำเนินการ	ระยะเวลาดำเนินการ	ผู้รับผิดชอบ
1.เรื่องทั่วไป (ต่อ)	- ในกรณีที่ผลการติดตามตรวจสอบผลกระทบสิ่งแวดล้อมมีแนวโน้มสูงขึ้นจากค่าที่ตรวจวัดได้ในช่วงการดำเนินการปกติ หรือมีแนวโน้มเข้าใกล้ค่าควบคุมหรือค่ามาตรฐานให้โครงการตรวจสอบหาสาเหตุและเฝ้าระวัง เพื่อเตรียมความพร้อมในการแก้ไขปัญหาที่อาจเกิดขึ้น ทั้งนี้ ให้สรุปรายละเอียดดังกล่าวไว้ในรายงานผลการปฏิบัติตามมาตรการป้องกันและแก้ไขผลกระทบสิ่งแวดล้อม และมาตรการติดตามตรวจสอบผลกระทบสิ่งแวดล้อมให้ครบถ้วน	- ภายในพื้นที่โครงการ	- ตลอดช่วงดำเนินการ	- บริษัท ไอจี พอร์จ (ไทยแลนด์) จำกัด
2. คุณภาพอากาศ				
2.1 การระบายมลพิษออกจากปล่อง	- ควบคุมอัตราการระบายความเข้มข้นฝุ่นละอองให้เป็นไปตามค่าการออกแบบดังตารางที่ 5 โดยมีค่าอัตราการระบายมลพิษทางอากาศรวม 5 ปล่อง ไม่เกินกว่า 0.163 กรัม/วินาที ตามข้อกำหนดของนิคมอุตสาหกรรมปิ่นทอง (แหลมฉบัง)	- ทุกปล่องระบายอากาศ	- ตลอดช่วงดำเนินการ	- บริษัท ไอจี พอร์จ (ไทยแลนด์) จำกัด
	- การติดตั้งอุปกรณ์บำบัดมลพิษทางอากาศแบบไซโคลน (Cyclone) เพื่อบำบัดมลพิษทางอากาศของเครื่องทุบขึ้นรูปขนาด 1,600 ตัน จำนวน 2 ชุด เครื่องทุบขนาด 3,000 ตัน จำนวน 1 ชุด และเครื่องขัดผิว ขนาด 4,500 ตัน จำนวน 1 ชุด	- พื้นที่โครงการ	- ตลอดช่วงดำเนินการ	- บริษัท ไอจี พอร์จ (ไทยแลนด์) จำกัด
	- การติดตั้งอุปกรณ์บำบัดมลพิษทางอากาศแบบเปียก (Wet Scrubber) เพื่อบำบัดมลพิษทางอากาศเครื่องทุบขึ้นรูปขนาด 4,500 ตัน จำนวน 1 ชุด	- พื้นที่โครงการ	- ตลอดช่วงดำเนินการ	- บริษัท ไอจี พอร์จ (ไทยแลนด์) จำกัด
2.2 ระบบควบคุมมลพิษทางอากาศ	- จัดให้มีระบบระบายอากาศภายในอาคารเพื่อเพิ่มประสิทธิภาพการระบายอากาศภายในอาคารให้เป็นไปตามมาตรฐานการออกแบบและกฎหมายควบคุมอาคารหรือกฎหมายอื่นๆ ที่เกี่ยวข้อง	- บริเวณที่มีความร้อนสูง	- ตลอดช่วงดำเนินการ	- บริษัท ไอจี พอร์จ (ไทยแลนด์) จำกัด
	- การจัดเตรียมอะไหล่สำรองที่จำเป็นสำหรับระบบบำบัดมลพิษทางอากาศแบบไซโคลน (Cyclone) ประกอบด้วยมอเตอร์สำรอง 1 ชุด ชุดควบคุมระบบมอเตอร์ 1 ชุด ใบพัดสำรอง 1 ชุด และชุดสายพาน 5 ชุด โดยจัดเตรียมให้พร้อมสำหรับใช้งานการแก้ไขซ่อมบำรุง เมื่อระบบบำบัดมลพิษทางอากาศของโครงการเกิดขัดข้อง	- พื้นที่โครงการ	- ตลอดช่วงดำเนินการ	- บริษัท ไอจี พอร์จ (ไทยแลนด์) จำกัด



ตารางที่ 2 (ต่อ) มาตรการป้องกันและแก้ไขผลกระทบสิ่งแวดล้อม ระยะดำเนินการ

รายงานเปลี่ยนแปลงรายละเอียดโครงการในรายงานการวิเคราะห์ผลกระทบสิ่งแวดล้อม โครงการทุบขึ้นรูปโลหะสำหรับอุตสาหกรรมผลิตชิ้นส่วนยานยนต์ (ครั้งที่ 1)
บริษัท ไอจี พอร์จ (ไทยแลนด์) จำกัด ตั้งอยู่ที่นิคมอุตสาหกรรมบึงทอง (แหลมฉบัง) เลขที่ 150/68 หมู่ 9 ถนนหนองค้อ-แหลมฉบัง ตำบลหนองขาม อำเภอสัตหีบ จังหวัดชลบุรี

ผลกระทบสิ่งแวดล้อม	มาตรการป้องกันและแก้ไขผลกระทบสิ่งแวดล้อม	สถานที่ดำเนินการ	ระยะเวลาดำเนินการ	ผู้รับผิดชอบ
2.2 ระบบควบคุมมลพิษทางอากาศ (ต่อ)	- การจัดเตรียมอะไหล่สำรองที่จำเป็นสำหรับระบบบำบัดมลพิษทางอากาศแบบเปียก (Wet Scrubber) ประกอบด้วยมอเตอร์สำรอง 1 ชุด ชุดหัวสเปรย์ฉีดน้ำ 5 ชุด ใบพัดสำรอง 1 ชุด และชุดสายพาน 5 ชุด โดยจัดเตรียมให้พร้อมสำหรับใช้งานการแก้ไขซ่อมบำรุง เมื่อระบบบำบัดมลพิษทางอากาศของโครงการเกิดขัดข้อง	- พื้นที่โครงการ	- ตลอดช่วงดำเนินการ	- บริษัท ไอจี พอร์จ (ไทยแลนด์) จำกัด
	- จัดทำแผนตรวจสอบบำรุงรักษาเชิงป้องกัน (Preventive Maintenance Program) ซึ่งกำหนดระยะเวลาและรายการตรวจเช็คสำหรับระบบรวบรวมและระบายอากาศ ระบบบำบัดมลพิษทางอากาศเพื่อให้สามารถทำงานได้อย่างเต็มประสิทธิภาพตลอดเวลา โดยก่อให้เกิดผลกระทบต่อสิ่งแวดล้อมน้อยที่สุด ประกอบด้วย <ul style="list-style-type: none"> • การตรวจสอบการทำงานของระบบพัดลมและท่อดูดอากาศ • การตรวจสอบประสิทธิภาพของระบบบำบัดมลพิษทางอากาศ • การทำความสะอาดระบบบำบัดมลพิษทางอากาศ • การตรวจสอบระบบสายพานและมอเตอร์ต่างๆ • ทำความสะอาดระบบอย่างน้อยปีละ 1 ครั้งเพื่อป้องกันการอุดตันของระบบ 	- พื้นที่โครงการ	- ตลอดช่วงดำเนินการ	- บริษัท ไอจี พอร์จ (ไทยแลนด์) จำกัด
	- จัดให้มีคู่มือปฏิบัติงานเกี่ยวกับการตรวจสอบและดูแลระบบบำบัดมลพิษทางอากาศไว้ประจำพื้นที่ปฏิบัติงาน	- พื้นที่โครงการ	- ตลอดช่วงดำเนินการ	- บริษัท ไอจี พอร์จ (ไทยแลนด์) จำกัด
	- กรณีที่ระบบบำบัดมลพิษทางอากาศมีการทำงานผิดปกติ เกิดการชำรุด ขัดข้อง หรือมีการระบายมลสารเกินกว่าค่ามาตรฐาน จะต้องทำการตรวจสอบเพื่อหาสาเหตุและแก้ไขโดยทันที และต้องหยุดกิจกรรมการผลิตจนกว่าจะทำการปรับปรุงแก้ไขให้เรียบร้อย จึงดำเนินการผลิตต่อ และจะต้องบันทึกสาเหตุการตรวจสอบและแก้ไขไว้ทุกครั้ง	- ระบบบำบัดมลพิษทางอากาศ	- ตลอดช่วงดำเนินการ	- บริษัท ไอจี พอร์จ (ไทยแลนด์) จำกัด
	- กำหนดให้พนักงานทุกคนมีการเฝ้าระวังและสังเกตสภาพแวดล้อมโดยรอบพื้นที่ทำงานดังนั้น เมื่อพบเห็นเหตุการณ์ผิดปกติใดๆพนักงานที่ประสบเหตุทุกคนสามารถแจ้งให้ผู้ที่เกี่ยวข้องได้ทราบและดำเนินการแก้ไขโดยทันที	- พื้นที่โครงการ	- ตลอดช่วงดำเนินการ	- บริษัท ไอจี พอร์จ (ไทยแลนด์) จำกัด



ตารางที่ 2 (ต่อ) มาตรการป้องกันและแก้ไขผลกระทบสิ่งแวดล้อม ระยะดำเนินการ

รายงานเปลี่ยนแปลงรายละเอียดโครงการในรายงานการวิเคราะห์ผลกระทบสิ่งแวดล้อม โครงการทุบขึ้นรูปโลหะสำหรับอุตสาหกรรมผลิตชิ้นส่วนยานยนต์ (ครั้งที่ 1)
บริษัท ไอจี พอร์จ (ไทยแลนด์) จำกัด ตั้งอยู่ที่นิคมอุตสาหกรรมปิ่นทอง (แหลมฉบัง) เลขที่ 150/68 หมู่ 9 ถนนหนองค้อ-แหลมฉบัง ตำบลหนองขาม อำเภอสัตหีบ จังหวัดชลบุรี

ผลกระทบสิ่งแวดล้อม	มาตรการป้องกันและแก้ไขผลกระทบสิ่งแวดล้อม	สถานที่ดำเนินการ	ระยะเวลาดำเนินการ	ผู้รับผิดชอบ
2.3 ผู้ควบคุมระบบ บำบัดมลพิษทาง อากาศ	- จัดให้มีเจ้าหน้าที่ที่มีความรู้และประสบการณ์ในการควบคุมระบบบำบัดมลพิษทางอากาศตามประกาศกระทรวงอุตสาหกรรม เรื่อง การกำหนดชนิดและขนาดของโรงงาน กำหนดวิธีการควบคุมการปล่อยของเสียมลพิษ หรือสิ่งใดๆ ที่มีผลกระทบต่อสิ่งแวดล้อม กำหนดคุณสมบัติของผู้ควบคุมดูแลผู้ปฏิบัติงานประจำ และหลักเกณฑ์การขึ้นทะเบียนผู้ควบคุมดูแลสำหรับระบบป้องกันสิ่งแวดล้อมเป็นพิษ พ.ศ. 2545 และประกาศเพิ่มเติมที่เกี่ยวข้อง	- พื้นที่โครงการ	- ตลอดช่วงดำเนินการ	- บริษัท ไอจี พอร์จ (ไทยแลนด์) จำกัด
3. ระดับเสียง				
3.1 การควบคุมเสียง จากแหล่งกำเนิด	- กำหนดแผนตรวจสอบบำรุงรักษาเชิงป้องกัน (Preventive Maintenance Program) ตามระยะเวลาการทำงานของเครื่องจักร สำหรับเครื่องจักรและอุปกรณ์ต่าง ๆ ให้สามารถทำงานได้อย่างเต็มประสิทธิภาพ และไม่เป็แหล่งกำเนิดเสียงดังโดยต้องมีการระบุช่วงเวลาและกิจกรรมที่ดำเนินงานอย่างชัดเจน	- เครื่องจักรและ อุปกรณ์ต่างๆ	- ตลอดช่วงดำเนินการ	- บริษัท ไอจี พอร์จ (ไทยแลนด์) จำกัด
	- คัดเลือกเทคโนโลยีการผลิต เครื่องมือ และเครื่องจักร รวมทั้งการออกแบบและติดตั้งเครื่องจักรเพื่อลดผลกระทบด้านเสียงเป็นสำคัญ เช่น ติดตั้งแผ่นยางรองที่ฐานเครื่องจักรเพื่อช่วยลดผลกระทบด้านเสียง เป็นต้น	- เครื่องจักรและ อุปกรณ์ต่างๆ	- ตลอดช่วงดำเนินการ	- บริษัท ไอจี พอร์จ (ไทยแลนด์) จำกัด
	- ติดตั้งเครื่องจักรที่มีเสียงดังไว้ในอาคารเพื่อลดระดับเสียงที่จะมีผลกระทบต่อชุมชนที่อยู่ใกล้เคียงได้	- เครื่องจักรและ อุปกรณ์ต่างๆ	- ตลอดช่วงดำเนินการ	- บริษัท ไอจี พอร์จ (ไทยแลนด์) จำกัด
3.2 การป้องกันที่ ตัวกลาง	- ควบคุมการดำเนินการของโครงการเพื่อมิให้ระดับเสียงที่บริเวณริมรั้วของโครงการมีค่าสูงเกินกว่า 70 เดซิเบลเอ หากพบว่าระดับเสียงมีค่าสูงเกินกว่าที่กำหนด จะต้องดำเนินการปรับปรุงแก้ไข	- รั้วรอบโครงการ	- ตลอดช่วงดำเนินการ	- บริษัท ไอจี พอร์จ (ไทยแลนด์) จำกัด
	- ติดตั้งห้องครอบเสียงดังหรือฉนวนป้องกันเสียงดัง (Noise insulation) เพื่อป้องกันปัญหาเสียงดังจากเครื่องจักรและอุปกรณ์ต่างๆ	- เครื่องจักรและ อุปกรณ์ต่างๆ	- ตลอดช่วงดำเนินการ	- บริษัท ไอจี พอร์จ (ไทยแลนด์) จำกัด
	- กรณีที่ชุมชนโดยรอบมีการร้องเรียนเกี่ยวกับผลกระทบด้านเสียงโครงการจะต้องพิจารณาและดำเนินการปรับปรุงแก้ไขอย่างเร่งด่วน	- ชุมชนโดยรอบ	- ตลอดช่วงดำเนินการ	- บริษัท ไอจี พอร์จ (ไทยแลนด์) จำกัด



ตารางที่ 2 (ต่อ) มาตรการป้องกันและแก้ไขผลกระทบสิ่งแวดล้อม ระยะดำเนินการ

รายงานเปลี่ยนแปลงรายละเอียดโครงการในรายงานการวิเคราะห์ผลกระทบสิ่งแวดล้อม โครงการทุบขึ้นรูปโลหะสำหรับอุตสาหกรรมผลิตชิ้นส่วนยานยนต์ (ครั้งที่ 1)
บริษัท ไอจี พอร์จ (ไทยแลนด์) จำกัด ตั้งอยู่ที่นิคมอุตสาหกรรมปิ่นทอง (แหลมฉบัง) เลขที่ 150/68 หมู่ 9 ถนนหนองค้อ-แหลมฉบัง ตำบลหนองขาม อำเภอสัตหีบ จังหวัดชลบุรี

ผลกระทบสิ่งแวดล้อม	มาตรการป้องกันและแก้ไขผลกระทบสิ่งแวดล้อม	สถานที่ดำเนินการ	ระยะเวลาดำเนินการ	ผู้รับผิดชอบ
3.2 การป้องกันที่ตัวกลาง (ต่อ)	- ปลุกไม้ยืนต้นบริเวณริมรั้วโครงการ เพื่อเป็นแนวป้องกันฝุ่นละอองและเสียงดัง ซึ่งอาจก่อให้เกิดการรบกวนต่อโรงงานข้างเคียงหรือชุมชนที่อยู่ใกล้	- ริมรั้วรอบโครงการ	- ตลอดช่วงดำเนินการ	- บริษัท ไอจี พอร์จ (ไทยแลนด์) จำกัด
3.3 การจัดการด้านอื่นๆ	- กำกับดูแลให้พนักงานสวมใส่อุปกรณ์ป้องกันอันตรายส่วนบุคคลขณะปฏิบัติงานอย่างเคร่งครัด	- พนักงาน	- ตลอดช่วงดำเนินการ	- บริษัท ไอจี พอร์จ (ไทยแลนด์) จำกัด
	- จัดให้มีการสับเปลี่ยนหมุนเวียนของพนักงานขณะปฏิบัติงานที่บริเวณ เครื่องทุบขึ้นงาน และเครื่องตัดครีบขึ้นงาน เพื่อป้องกันการรับสัมผัสความร้อนอย่างต่อเนื่อง	- เครื่องทุบขึ้นงาน และเครื่องตัดครีบขึ้นงาน	- ตลอดช่วงดำเนินการ	- บริษัท ไอจี พอร์จ (ไทยแลนด์) จำกัด
	- ทำการตรวจวัดระดับเสียงเพื่อจัดทำเส้นระดับเสียงเท่า (Noise Contour) ภายหลังพัฒนาโครงการ เพื่อให้สามารถกำหนดขอบเขตพื้นที่ที่ต้องสวมอุปกรณ์ลดเสียง และนำไปสู่การจัดการด้านอื่น ๆ เพื่อลดผลกระทบด้านเสียงในพื้นที่โครงการ	- อาคารผลิต	- 1 ครั้ง ใน 6 เดือนแรก ภายหลังเปลี่ยนแปลง และทบทวนทุก 3 ปี	- บริษัท ไอจี พอร์จ (ไทยแลนด์) จำกัด
	- จัดทำโครงการอนุรักษ์การได้ยิน (Noise Control and Hearing Conservation Program) พร้อมรายงานผลการดำเนินงานให้สำนักงานนโยบายและแผนทรัพยากรธรรมชาติและสิ่งแวดล้อมทราบ	- พนักงาน	- ตลอดช่วงดำเนินการ	- บริษัท ไอจี พอร์จ (ไทยแลนด์) จำกัด
	- จัดให้มีการจัดทำเอกสารแนะนำเกี่ยวกับการใช้เครื่องมือป้องกันส่วนบุคคล และ/หรือ มีการอบรมก่อนการใช้อุปกรณ์ต่างๆ	- พนักงาน	- ตลอดช่วงดำเนินการ	- บริษัท ไอจี พอร์จ (ไทยแลนด์) จำกัด
	- กรณีที่ชุมชนโดยรอบมีการร้องเรียนเกี่ยวกับผลกระทบด้านเสียงโครงการจะต้องพิจารณาและดำเนินการปรับปรุงแก้ไขอย่างเร่งด่วนและแจ้งความคืบหน้าในการแก้ปัญหาให้ชุมชนทราบเป็นระยะๆ	- ชุมชนโดยรอบ	- ตลอดช่วงดำเนินการ	- บริษัท ไอจี พอร์จ (ไทยแลนด์) จำกัด



ตารางที่ 2 (ต่อ) มาตรการป้องกันและแก้ไขผลกระทบสิ่งแวดล้อม ระยะดำเนินการ

รายงานเปลี่ยนแปลงรายละเอียดโครงการในรายงานการวิเคราะห์ผลกระทบสิ่งแวดล้อม โครงการทุบขึ้นรูปโลหะสำหรับอุตสาหกรรมผลิตชิ้นส่วนยานยนต์ (ครั้งที่ 1)

บริษัท ไอจี พอร์จ (ไทยแลนด์) จำกัด ตั้งอยู่ที่นิคมอุตสาหกรรมปิ่นทอง (แหลมฉบัง) เลขที่ 150/68 หมู่ 9 ถนนหนองค้อ-แหลมฉบัง ตำบลหนองขาม อำเภอสัตหีบ จังหวัดชลบุรี

ผลกระทบสิ่งแวดล้อม	มาตรการป้องกันและแก้ไขผลกระทบสิ่งแวดล้อม	สถานที่ดำเนินการ	ระยะเวลาดำเนินการ	ผู้รับผิดชอบ
4. คุณภาพน้ำ	- จัดให้มีถังบำบัดน้ำเสียสำเร็จรูป ความสามารถในการบำบัดน้ำเสีย 28 ลูกบาศก์เมตร/วัน และระบบบำบัดน้ำเสียทางเคมี ความสามารถในการบำบัดน้ำเสีย 40 ลูกบาศก์เมตร/วัน เพื่อทำการบำบัดน้ำเสียก่อนระบายไปยังระบบบำบัดน้ำเสียส่วนกลางของนิคมอุตสาหกรรมปิ่นทอง (แหลมฉบัง)	- ภายในพื้นที่โครงการ	- ตลอดช่วงดำเนินการ	- บริษัท ไอจี พอร์จ (ไทยแลนด์) จำกัด
	- น้ำเสียจากโรงอาหาร 2 ลูกบาศก์เมตร/วัน ทำการดักไขมันด้วยบ่อดักไขมัน ขนาด 6 ลูกบาศก์เมตร หลังจากนั้นระบายน้ำเสียร่วมกับน้ำเสียจากห้องน้ำ-ห้องส้วม 25.06 ลูกบาศก์เมตร/วัน ไปยังถังบำบัดน้ำเสียสำเร็จรูป ความสามารถในการบำบัด 28 ลูกบาศก์เมตร/วัน	- ภายในพื้นที่โครงการ	- ตลอดช่วงดำเนินการ	- บริษัท ไอจี พอร์จ (ไทยแลนด์) จำกัด
	- น้ำเสียจากกิจกรรมการผลิต ได้แก่ น้ำผสมกราฟิต์ดำ 1.32 ลูกบาศก์เมตร/วัน น้ำฉีดหล่อเย็นแม่พิมพ์ 0.02 ลูกบาศก์เมตร/วัน น้ำล้าง Die Holder และอุปกรณ์ 0.8 ลูกบาศก์เมตร/วัน รวบรวมเข้าสู่ระบบบำบัดน้ำเสียทางเคมี ความสามารถในการบำบัดน้ำเสีย 40 ลูกบาศก์เมตร/วัน	- ภายในพื้นที่โครงการ	- ตลอดช่วงดำเนินการ	- บริษัท ไอจี พอร์จ (ไทยแลนด์) จำกัด
	- น้ำทิ้งก่อนระบายออกนอกโรงงานที่อยู่ในถังพักน้ำทิ้งจำนวน 2 ถัง ขนาดความจุรวม 55 ลูกบาศก์เมตร ประกอบด้วย น้ำเสียจากถังบำบัดสำเร็จรูป 27.06 ลูกบาศก์เมตร/วัน น้ำเสียจากระบบบำบัดน้ำเสียทางเคมี 2.13 ลูกบาศก์เมตร/วัน และน้ำล้างย้อนระบบ RO ประมาณ 6.19 ลูกบาศก์เมตร/วัน จะรวบรวมเข้าสู่ระบบท่อน้ำเสียของนิคมอุตสาหกรรมปิ่นทอง (แหลมฉบัง) เชื่อมไปยังระบบบำบัดน้ำเสียส่วนกลางของนิคมอุตสาหกรรมปิ่นทอง (แหลมฉบัง) เพื่อทำการบำบัดน้ำเสียอีกครั้ง โดยไม่ระบายออกนอกโรงงานโดยตรง	- ภายในพื้นที่โครงการ	- ตลอดช่วงดำเนินการ	- บริษัท ไอจี พอร์จ (ไทยแลนด์) จำกัด
	- น้ำทิ้งจาก RO Reject ประมาณ 14.76 ลูกบาศก์เมตร/วัน จะเก็บรวบรวมไปยังถังพักน้ำทิ้งจำนวน 2 ถัง ขนาดความจุรวม 55 ลูกบาศก์เมตร	- ภายในพื้นที่โครงการ	- ตลอดช่วงดำเนินการ	- บริษัท ไอจี พอร์จ (ไทยแลนด์) จำกัด
	- จัดให้มีถังพักน้ำทิ้งจำนวน 2 ถัง ขนาดความจุรวม 55 ลูกบาศก์เมตร เพื่อรองรับน้ำทิ้งหลังการบำบัดและมีค่าอยู่ในเกณฑ์ที่นิคมอุตสาหกรรมปิ่นทอง (แหลมฉบัง) กำหนดก่อนระบายไปยังระบบบำบัดน้ำเสียส่วนกลางของนิคมอุตสาหกรรมปิ่นทอง (แหลมฉบัง)	- ภายในพื้นที่โครงการ	- ตลอดช่วงดำเนินการ	- บริษัท ไอจี พอร์จ (ไทยแลนด์) จำกัด



ตารางที่ 2 (ต่อ) มาตรการป้องกันและแก้ไขผลกระทบสิ่งแวดล้อม ระยะดำเนินการ

รายงานเปลี่ยนแปลงรายละเอียดโครงการในรายงานการวิเคราะห์ผลกระทบสิ่งแวดล้อม โครงการทุบขึ้นรูปโลหะสำหรับอุตสาหกรรมผลิตชิ้นส่วนยานยนต์ (ครั้งที่ 1)
บริษัท ไอจี พอร์จ (ไทยแลนด์) จำกัด ตั้งอยู่ที่นิคมอุตสาหกรรมปิ่นทอง (แหลมฉบัง) เลขที่ 150/68 หมู่ 9 ถนนหนองค้อ-แหลมฉบัง ตำบลหนองขาม อำเภอสัตหีบ จังหวัดชลบุรี

ผลกระทบสิ่งแวดล้อม	มาตรการป้องกันและแก้ไขผลกระทบสิ่งแวดล้อม	สถานที่ดำเนินการ	ระยะเวลาดำเนินการ	ผู้รับผิดชอบ
4. คุณภาพน้ำ (ต่อ)	- จัดให้มีถังพักน้ำทิ้งฉุกเฉิน ขนาด 30 ลูกบาศก์เมตร จำนวน 1 ถัง เพื่อรองรับน้ำเสียจากถังบำบัดน้ำเสียสำเร็จรูป และจัดให้มี EQ Tank ขนาด 80 ลูกบาศก์เมตร จำนวน 1 ถัง เพื่อรองรับน้ำเสียจากระบบบำบัดน้ำเสียทางเคมี กรณีน้ำเสียหลังการบำบัดมีค่าไม่อยู่ในเกณฑ์ที่นิคมอุตสาหกรรมปิ่นทอง (แหลมฉบัง) กำหนด	- ภายในพื้นที่โครงการ	- ตลอดช่วงดำเนินการ	- บริษัท ไอจี พอร์จ (ไทยแลนด์) จำกัด
	- ติดตั้งเครื่องมือตรวจวัด COD แบบอัตโนมัติ เพื่อตรวจสอบคุณภาพน้ำภายหลังบำบัดเบื้องต้น จำนวน 2 ชุด คือ น้ำทิ้งจากถังบำบัดน้ำเสียสำเร็จรูป ขนาด 28 ลูกบาศก์เมตร/วัน และน้ำทิ้งจากระบบบำบัดน้ำเสียทางเคมี ขนาด 40 ลูกบาศก์เมตร/วัน โดย <ul style="list-style-type: none"> กรณีคุณภาพน้ำหลังการบำบัดจากถังบำบัดสำเร็จรูป ปริมาณ 27.06 ลูกบาศก์เมตร/วัน และน้ำจากระบบบำบัดน้ำเสียทางเคมี ปริมาณ 2.13 ลูกบาศก์เมตร/วัน มีค่าอยู่ในเกณฑ์ที่นิคมอุตสาหกรรมปิ่นทอง (แหลมฉบัง) กำหนด จะระบายไปยังถังพักน้ำทิ้งสุดท้าย จำนวน 2 ถัง ขนาดความจุรวม 55 ลูกบาศก์เมตร ร่วมกับน้ำล้างย้อนระบบ RO ประมาณ 6.19 ลูกบาศก์เมตร/วัน กรณีคุณภาพน้ำหลังการบำบัดจากถังบำบัดน้ำเสียสำเร็จรูป ประมาณ 27.06 ลูกบาศก์เมตร/วัน มีค่าไม่อยู่ในเกณฑ์ที่นิคมอุตสาหกรรมปิ่นทอง (แหลมฉบัง) กำหนดจะระบายไปยังถังพักน้ำทิ้งฉุกเฉิน ขนาด 30 ลูกบาศก์เมตร/วัน เพื่อหมุนเวียนกลับไปบำบัดใหม่ กรณีคุณภาพน้ำหลังการบำบัด จากระบบบำบัดน้ำเสียทางเคมี ประมาณ 2.13 ลูกบาศก์เมตร/วัน มีค่าไม่อยู่ในเกณฑ์ที่นิคมอุตสาหกรรมปิ่นทอง (แหลมฉบัง) กำหนด จะระบายไปยัง EQTank ในระบบบำบัดน้ำเสียทางเคมี ขนาด 80 ลูกบาศก์เมตร เพื่อทำการบำบัดใหม่จนกระทั่งมีค่าอยู่ในเกณฑ์ที่นิคมฯ กำหนด 	- ถังบำบัดน้ำเสียสำเร็จรูปและระบบบำบัดน้ำเสียทางเคมี	- ตลอดช่วงดำเนินการ	- บริษัท ไอจี พอร์จ (ไทยแลนด์) จำกัด
	- กำหนดแผนการบำรุงรักษาเชิงป้องกัน (Preventive Maintenance Program) ระบบบำบัดน้ำเสียให้ทำงานอย่างเต็มประสิทธิภาพโดยกำหนดระยะเวลาและรายการตรวจตามชั่วโมงการทำงานของเครื่องจักร	- พื้นที่โครงการ	- ตลอดช่วงดำเนินการ	- บริษัท ไอจี พอร์จ (ไทยแลนด์) จำกัด
	- กรณีที่พบว่าระบบบำบัดน้ำเสียไม่สามารถทำงานได้ตามค่าที่ออกแบบให้ดำเนินการตรวจสอบหาสาเหตุและกำหนดมาตรการหรือแนวทางการแก้ไข	- พื้นที่โครงการ	- ตลอดช่วงดำเนินการ	- บริษัท ไอจี พอร์จ (ไทยแลนด์) จำกัด



ตารางที่ 2 (ต่อ) มาตรการป้องกันและแก้ไขผลกระทบสิ่งแวดล้อม ระยะดำเนินการ

รายงานเปลี่ยนแปลงรายละเอียดโครงการในรายงานการวิเคราะห์ผลกระทบสิ่งแวดล้อม โครงการทุบขึ้นรูปโลหะสำหรับอุตสาหกรรมผลิตชิ้นส่วนยานยนต์ (ครั้งที่ 1)
บริษัท ไอจี พอร์จ (ไทยแลนด์) จำกัด ตั้งอยู่ที่นิคมอุตสาหกรรมปิ่นทอง (แหลมฉบัง) เลขที่ 150/68 หมู่ 9 ถนนหนองค้อ-แหลมฉบัง ตำบลหนองขาม อำเภอสัตหีบ จังหวัดชลบุรี

ผลกระทบสิ่งแวดล้อม	มาตรการป้องกันและแก้ไขผลกระทบสิ่งแวดล้อม	สถานที่ดำเนินการ	ระยะเวลาดำเนินการ	ผู้รับผิดชอบ
5. การระบายน้ำและการป้องกันน้ำท่วม	- น้ำฝนทั่วไปที่ตกภายในพื้นที่ต้องรวบรวมไปยังบ่อหน่วงน้ำฝน ความจุประมาณ 23,000 ลูกบาศก์เมตร เพื่อกักเก็บน้ำฝนที่ตกในพื้นที่โครงการทั้งหมดก่อนระบายไปยังรางระบายน้ำฝนของนิคมอุตสาหกรรมปิ่นทอง (แหลมฉบัง) ด้วยเครื่องสูบน้ำอัตราการระบาย 0.3 ลูกบาศก์เมตร/นาที่	- ระบบระบายน้ำฝน	- ตลอดช่วงดำเนินการ	- บริษัท ไอจี พอร์จ (ไทยแลนด์) จำกัด
	- กำกับดูแลให้มีการทิ้งเศษวัสดุและขยะมูลฝอยที่อาจอุดตันในรางระบายน้ำภายในพื้นที่โครงการ รวมทั้งกำหนดแผนการทำความสะอาด และเก็บกวาดท่อระบายน้ำโครงการอย่างน้อยเดือนละ 1 ครั้ง	- ภายในพื้นที่โครงการ	- ตลอดช่วงดำเนินการ	- บริษัท ไอจี พอร์จ (ไทยแลนด์) จำกัด
	- น้ำฝนที่ตกในพื้นที่วางชิ้นงานฉุกเฉิน จะทำการติดตั้งหลังคาคลุมปกคลุมทั้งหมดบริเวณพื้นที่วางชิ้นงานฉุกเฉินเพื่อป้องกันการปนเปื้อนของน้ำฝน ก่อนรวบรวมเข้าสู่รางระบายน้ำฝนทั่วไป	- ภายในพื้นที่โครงการ	- ตลอดช่วงดำเนินการ	- บริษัท ไอจี พอร์จ (ไทยแลนด์) จำกัด
6. การคมนาคม	- กำหนดและกำกับดูแลให้พนักงานขับรถปฏิบัติตามกฎจราจรอย่างเคร่งครัด	- ภายในและภายนอกพื้นที่โครงการ	- ตลอดช่วงดำเนินการ	- บริษัท ไอจี พอร์จ (ไทยแลนด์) จำกัด
	- มีระบบการตรวจสอบยานพาหนะรถบรรทุก และบุคคลที่เข้า-ออกพื้นที่โครงการ เพื่อป้องกันอุบัติเหตุ	- ทางเข้า-ออกโครงการ	- ตลอดช่วงดำเนินการ	- บริษัท ไอจี พอร์จ (ไทยแลนด์) จำกัด
	- จัดให้มีเจ้าหน้าที่รักษาความปลอดภัยอำนวยความสะดวกบริเวณทางเข้า-ออกโครงการ	- ทางเข้า-ออกโครงการ	- ตลอดช่วงดำเนินการ	- บริษัท ไอจี พอร์จ (ไทยแลนด์) จำกัด
	- ควบคุมความเร็วรถทุกชนิดที่เข้ามาภายในพื้นที่โครงการให้ไม่เกิน 20 กม./ชม.	- ภายในพื้นที่โครงการ	- ตลอดช่วงดำเนินการ	- บริษัท ไอจี พอร์จ (ไทยแลนด์) จำกัด
	- ควบคุมน้ำหนักของรถบรรทุกให้บรรทุกขนส่งตามกฎหมายกำหนดและต้องจัดให้มีวัสดุอุปกรณ์ป้องกันการตกหล่นของวัสดุ เพื่อป้องกันความเสียหายของผิวจราจร	- ภายในและภายนอกพื้นที่โครงการ	- ตลอดช่วงดำเนินการ	- บริษัท ไอจี พอร์จ (ไทยแลนด์) จำกัด
	- หลีกเลี่ยงการขนส่งวัสดุอันตราย เหมืองแร่ และของเสียจากกระบวนการผลิตในช่วงที่มีการจราจรคับคั่งหรือช่วงเวลาเร่งด่วนของชุมชน ได้แก่ ช่วงเวลา 07.00-08.00 น. และ 15.30-16.30 น.	- ภายในและภายนอกพื้นที่โครงการ	- ตลอดช่วงดำเนินการ	- บริษัท ไอจี พอร์จ (ไทยแลนด์) จำกัด

ตารางที่ 2 (ต่อ) มาตรการป้องกันและแก้ไขผลกระทบสิ่งแวดล้อม ระยะดำเนินการ

รายงานเปลี่ยนแปลงรายละเอียดโครงการในรายงานการวิเคราะห์ผลกระทบสิ่งแวดล้อม โครงการทุบขึ้นรูปโลหะสำหรับอุตสาหกรรมผลิตชิ้นส่วนยานยนต์ (ครั้งที่ 1)
บริษัท ไอจี พอร์จ (ไทยแลนด์) จำกัด ตั้งอยู่ที่นิคมอุตสาหกรรมปิ่นทอง (แหลมฉบัง) เลขที่ 150/68 หมู่ 9 ถนนหนองค้อ-แหลมฉบัง ตำบลหนองขาม อำเภอสัตหีบ จังหวัดชลบุรี

ผลกระทบสิ่งแวดล้อม	มาตรการป้องกันและแก้ไขผลกระทบสิ่งแวดล้อม	สถานที่ดำเนินการ	ระยะเวลาดำเนินการ	ผู้รับผิดชอบ
6. การคมนาคม (ต่อ)	<ul style="list-style-type: none"> - จำกัดน้ำหนัการบรรทุกขนส่ง ตามที่กฎหมายประกาศผู้อำนวยการทางหลวงพิเศษ ผู้อำนวยการทางหลวงแผ่นดินและผู้อำนวยการทางหลวงสัมปทาน (ฉบับที่ 7) - กำหนดพื้นที่ห้ามจอดรถบรรทุกสำหรับการขนส่งวัตถุดิบและผลิตภัณฑ์บริเวณไหล่ทางหลวงหมายเลข 331 หรือบริเวณทางเข้าโครงการ โดยกำหนดสถานที่จอดที่โครงการจัดเตรียมไว้ 	<ul style="list-style-type: none"> - ภายในและภายนอกพื้นที่โครงการ - ภายในและภายนอกพื้นที่โครงการ 	<ul style="list-style-type: none"> - ตลอดช่วงดำเนินการ - ตลอดช่วงดำเนินการ 	<ul style="list-style-type: none"> - บริษัท ไอจี พอร์จ (ไทยแลนด์) จำกัด - บริษัท ไอจี พอร์จ (ไทยแลนด์) จำกัด
7. สิ่งปฏิกูลหรือวัสดุที่ไม่ใช้แล้ว				
7.1 การจัดการของเสีย	<ul style="list-style-type: none"> - พิจารณากำหนดแนวทางการลดปริมาณของเสียจากแหล่งกำเนิดต่างๆ ภายในโครงการ และใช้วัตถุดิบ สารเคมี หรือวัสดุอุปกรณ์ให้เกิดประสิทธิภาพสูงสุด - จัดทำแผนประชาสัมพันธ์และรณรงค์ให้มีการคัดแยกวัสดุที่มีมูลค่ากลับมาใช้ใหม่หรือจำหน่ายให้ผู้รับซื้อที่ได้รับอนุญาตจากหน่วยงานราชการ โดยนำหลัก 3R มาประยุกต์ใช้ในโรงงาน - จัดให้มีอาคารจัดเก็บของเสียที่มีหลังคาปิดคลุม/วัสดุปิดคลุม เพื่อป้องกันการชะล้างสารอันตรายโดยน้ำฝนลงสู่ระบบระบายน้ำ และพื้นที่โดยรอบและจัดแบ่งประเภทของเสียอย่างชัดเจน โดยจะต้องไม่ทำให้เกิดการปนเปื้อนของเสียอันตรายไปสู่ของเสียประเภทอื่นๆ - เลือกใช้บริการจากผู้ขนส่งและผู้กำจัดสิ่งปฏิกูลและวัสดุเหลือใช้ที่มีมาตรฐานในการดำเนินงานเป็นที่ยอมรับและได้รับอนุญาตจากกรมโรงงานอุตสาหกรรมเท่านั้น - จัดให้มีระบบการตรวจสอบ (Audit) ผู้รับกำจัด ก่อนเลือกใช้บริการเพื่อให้มั่นใจได้ว่าผู้รับกำจัดมีมาตรฐานในการดำเนินการได้อย่างแท้จริง - การขนส่งกากของเสียออกนอกพื้นที่โครงการ ต้องมีใบกำกับการขนส่งของเสียทุกครั้ง - แบนเอกสารที่รับกำจัดกากของเสียทุกประเภทจากหน่วยงานที่ได้รับอนุญาตจากกรมโรงงานอุตสาหกรรม โดยต้องแจ้งให้สำนักงานนโยบายและแผนทรัพยากรธรรมชาติและสิ่งแวดล้อม ทราบ ซึ่งต้องระบุไว้ในรายงานตรวจติดตามผลกระทบสิ่งแวดล้อม (Monitoring Report) 	<ul style="list-style-type: none"> - ภายในพื้นที่โครงการ - ภายในพื้นที่โครงการ - พื้นที่จัดเก็บของเสีย - ภายในและภายนอกพื้นที่โครงการ - ภายในพื้นที่โครงการ - ภายในพื้นที่โครงการ - ภายในพื้นที่โครงการ 	<ul style="list-style-type: none"> - ตลอดช่วงดำเนินการ - ตลอดช่วงดำเนินการ - ตลอดช่วงดำเนินการ - ตลอดช่วงดำเนินการ - ตลอดช่วงดำเนินการ - ตลอดช่วงดำเนินการ - ตลอดช่วงดำเนินการ 	<ul style="list-style-type: none"> - บริษัท ไอจี พอร์จ (ไทยแลนด์) จำกัด - บริษัท ไอจี พอร์จ (ไทยแลนด์) จำกัด - บริษัท ไอจี พอร์จ (ไทยแลนด์) จำกัด - บริษัท ไอจี พอร์จ (ไทยแลนด์) จำกัด - บริษัท ไอจี พอร์จ (ไทยแลนด์) จำกัด - บริษัท ไอจี พอร์จ (ไทยแลนด์) จำกัด - บริษัท ไอจี พอร์จ (ไทยแลนด์) จำกัด



ตารางที่ 2 (ต่อ) มาตรการป้องกันและแก้ไขผลกระทบสิ่งแวดล้อม ระยะดำเนินการ

รายงานเปลี่ยนแปลงรายละเอียดโครงการในรายงานการวิเคราะห์ผลกระทบสิ่งแวดล้อม โครงการทุบชั้นรูปโลหะสำหรับอุตสาหกรรมผลิตชิ้นส่วนยานยนต์ (ครั้งที่ 1) บริษัท ไอจี พอร์จ (ไทยแลนด์) จำกัด ตั้งอยู่ที่นิคมอุตสาหกรรมปิ่นทอง (แหลมฉบัง) เลขที่ 150/68 หมู่ 9 ถนนหนองค้อ-แหลมฉบัง ตำบลหนองขาม อำเภอสัตหีบ จังหวัดชลบุรี

ผลกระทบสิ่งแวดล้อม	มาตรการป้องกันและแก้ไขผลกระทบสิ่งแวดล้อม	สถานที่ดำเนินการ	ระยะเวลาดำเนินการ	ผู้รับผิดชอบ
7.2 ขยะมูลฝอยและของเสียจากพนักงาน	<ul style="list-style-type: none"> - ขยะทั่วไปและขยะอันตรายจากพนักงานจะดำเนินการดังนี้ <ul style="list-style-type: none"> • ขยะทั่วไปจากพนักงานประมาณ 547.5 ตัน/ปี รวบรวมในถังขยะแบบแยกประเภทและมีฝาปิดมิดชิด ส่งให้เทศบาลหรือหน่วยงานที่ได้รับอนุญาตจากหน่วยงานราชการ รับไปกำจัดตามหลักสุขาภิบาล • ขยะอันตรายจากพนักงาน ได้แก่ อุปกรณ์ไฟฟ้า/อิเล็กทรอนิกส์หลอดฟลูออเรสเซนต์ เป็นต้น ประมาณ 1.48 ตัน/ปี รวบรวมใน Big bag จัดเก็บในอาคารจัดเก็บของเสียที่มีหลังคาปกคลุม และส่งให้หน่วยงานที่ได้รับอนุญาตจากกรมโรงงานอุตสาหกรรมรับไปฝังกลบอย่างปลอดภัยหรือวิธีอื่นๆ ตามที่ได้รับอนุญาต 	- ภายในพื้นที่โครงการ	- ตลอดช่วงดำเนินการ	- บริษัท ไอจี พอร์จ (ไทยแลนด์) จำกัด
7.3 ของเสียจากกระบวนการผลิต	<ul style="list-style-type: none"> - วัสดุที่ไม่ใช้แล้วจากกิจกรรมการผลิตของโครงการ จะรวบรวมเก็บไว้บริเวณพื้นที่จัดเก็บของเสีย และภายในอาคารผลิต และให้ดำเนินการตามประกาศกระทรวงอุตสาหกรรม เรื่อง การกำจัดสิ่งปฏิกูลและวัสดุที่ไม่ใช้แล้ว พ.ศ. 2548 และกฎหมายอื่นๆ ที่เกี่ยวข้องดังนี้ ของเสียอันตราย <ul style="list-style-type: none"> • เศษผ้า/ถุงมือปนเปื้อนน้ำมัน ประมาณ 100.5 ตัน/ปีบรรจุในกระบะเหล็ก จัดเก็บในอาคารจัดเก็บของเสีย และส่งให้หน่วยงานที่ได้รับอนุญาตจากกรมโรงงานอุตสาหกรรมรับไปกำจัด เพื่อนำไปเป็นเชื้อเพลิงผสม • บรรจุกัมภ์พลาสติกปนเปื้อน ประมาณ 2.64 ตัน/ปีบรรจุในถุง Big bag หรือกระบะเหล็ก จัดเก็บในอาคารจัดเก็บของเสีย และส่งให้หน่วยงานที่ได้รับอนุญาตจากกรมโรงงานอุตสาหกรรมรับไปกำจัด เพื่อนำไปเผาทำลาย • ภาชนะปนเปื้อนน้ำมันประมาณ 8.64 ตัน/ปีจัดเก็บในอาคารจัดเก็บของเสียและส่งให้หน่วยงานที่ได้รับอนุญาตจากกรมโรงงานอุตสาหกรรมรับไปกำจัด เพื่อนำไปเผาทำลาย • ถังเปล่าขนาด 200 ลิตร ประมาณ 10.56 ตัน/ปี จัดเก็บภายในอาคารจัดเก็บของเสียและส่งให้หน่วยงานที่ได้รับอนุญาตจากกรมโรงงานอุตสาหกรรมรับไปกำจัดเพื่อนำไปใช้ประโยชน์อีกด้วยวิธีอื่นๆ 	- ภายในพื้นที่โครงการ	- ตลอดช่วงดำเนินการ	- บริษัท ไอจี พอร์จ (ไทยแลนด์) จำกัด



ตารางที่ 2 (ต่อ) มาตรการป้องกันและแก้ไขผลกระทบสิ่งแวดล้อม ระยะดำเนินการ

รายงานเปลี่ยนแปลงรายละเอียดโครงการในรายงานการวิเคราะห์ผลกระทบสิ่งแวดล้อม โครงการทุบขึ้นรูปโลหะสำหรับอุตสาหกรรมผลิตชิ้นส่วนยานยนต์ (ครั้งที่ 1) บริษัท ไอจี พอร์จ (ไทยแลนด์) จำกัด ตั้งอยู่ที่นิคมอุตสาหกรรมปิ่นทอง (แหลมฉบัง) เลขที่ 150/68 หมู่ 9 ถนนหนองค้อ-แหลมฉบัง ตำบลหนองขาม อำเภอสัตหีบ จังหวัดชลบุรี

ผลกระทบสิ่งแวดล้อม	มาตรการป้องกันและแก้ไขผลกระทบสิ่งแวดล้อม	สถานที่ดำเนินการ	ระยะเวลาดำเนินการ	ผู้รับผิดชอบ
7.3 ของเสียจากกระบวนการผลิต (ต่อ)	<p>ของเสียอันตราย (ต่อ)</p> <ul style="list-style-type: none"> • Coolant ใช้แล้ว ประมาณ 12 ตัน/ปี บรรจุในถังโลหะ 200 ลิตร มีฝาปิด จัดเก็บในอาคารจัดเก็บของเสีย และส่งให้หน่วยงานที่ได้รับอนุญาตจากกรมโรงงานอุตสาหกรรมรับไปกำจัด เพื่อนำไปเป็นเชื้อเพลิงผสม • น้ำมันที่ใช้แล้ว ประมาณ 41.61 ตัน/ปี บรรจุในถังโลหะ 200 ลิตร มีฝาปิด จัดเก็บในอาคารจัดเก็บของเสีย และส่งให้หน่วยงานที่ได้รับอนุญาตจากกรมโรงงานอุตสาหกรรมรับไปกำจัด เพื่อนำไปเผาทำลาย • น้ำมันเปื้อนน้ำมัน (น้ำล้าง Die Crank) ที่ใช้แล้ว ประมาณ 720 ตัน/ปี บรรจุในถังโลหะ 200 ลิตร มีฝาปิด จัดเก็บในอาคารจัดเก็บของเสีย และส่งให้หน่วยงานที่ได้รับอนุญาตจากกรมโรงงานอุตสาหกรรมรับไปกำจัด เพื่อนำไปเผาทำลายหรือเป็นเชื้อเพลิงทดแทน • น้ำมัน magna ที่ใช้แล้ว ประมาณ 0.9 ตัน/ปี บรรจุในถังโลหะ 200 ลิตร มีฝาปิด จัดเก็บในอาคารจัดเก็บของเสีย และส่งให้หน่วยงานที่ได้รับอนุญาตจากกรมโรงงานอุตสาหกรรมรับไปกำจัด เพื่อนำไปเผาทำลาย • น้ำผสมกราฟต์ขาวเสื่อมสภาพ ประมาณ 472.5 ตัน/ปี บรรจุในถังโลหะ 200 ลิตร มีฝาปิด จัดเก็บในอาคารจัดเก็บของเสีย และส่งให้หน่วยงานที่ได้รับอนุญาตจากกรมโรงงานอุตสาหกรรมรับไปกำจัด เพื่อนำไปเผาทำลาย • ตะกอนจากระบบบำบัดน้ำเสียเคมี ผุนจากระบบบำบัดมลพิษอากาศ และเม็ดเหล็กเสื่อมสภาพ ประมาณ 278.5 ตัน/ปี บรรจุในถุง Big Bag จัดเก็บในอาคารจัดเก็บของเสีย และส่งหน่วยงานที่ได้รับอนุญาตจากกรมโรงงานอุตสาหกรรมรับไปฝังกลบ • น้ำจาก Wet Scrubber ประมาณ 3 ตัน/ปี จัดเก็บในระบบหมุนเวียนน้ำของ Wet Scrubber และส่งหน่วยงานที่ได้รับอนุญาตจากกรมโรงงานอุตสาหกรรมรับไปเผาทำลาย • เศษสเกล ประมาณ 24 ตัน/ปี จัดเก็บในกระบะเหล็ก ภายในอาคารจัดเก็บของเสีย และส่งหน่วยงานที่ได้รับอนุญาตจากกรมโรงงานอุตสาหกรรมรับไปฝังกลบ 	- ภายในพื้นที่โครงการ	- ตลอดช่วงดำเนินการ	- บริษัท ไอจี พอร์จ (ไทยแลนด์) จำกัด



ตารางที่ 2 (ต่อ) มาตรการป้องกันและแก้ไขผลกระทบสิ่งแวดล้อม ระยะดำเนินการ

รายงานเปลี่ยนแปลงรายละเอียดโครงการในรายงานการวิเคราะห์ผลกระทบสิ่งแวดล้อม โครงการทุบขึ้นรูปโลหะสำหรับอุตสาหกรรมผลิตชิ้นส่วนยานยนต์ (ครั้งที่ 1)

บริษัท ไอจี พอร์จ (ไทยแลนด์) จำกัด ตั้งอยู่ที่นิคมอุตสาหกรรมปิ่นทอง (แหลมฉบัง) เลขที่ 150/68 หมู่ 9 ถนนหนองค้อ-แหลมฉบัง ตำบลหนองขาม อำเภอสัตหีบ จังหวัดชลบุรี

ผลกระทบสิ่งแวดล้อม	มาตรการป้องกันและแก้ไขผลกระทบสิ่งแวดล้อม	สถานที่ดำเนินการ	ระยะเวลาดำเนินการ	ผู้รับผิดชอบ
7.3 ของเสียจากกระบวนการผลิต (ต่อ)	<p>ของเสียไม่อันตราย</p> <ul style="list-style-type: none"> • เศษเหล็ก ประมาณ 13,540.8 ตัน/ปี จัดเก็บในกระบะเหล็กภายในอาคารจัดเก็บของเสียและส่งหน่วยงานที่ได้รับอนุญาตจากกรมโรงงานอุตสาหกรรมรับไปเพื่อคัดแยกและเพื่อจำหน่ายต่อ • เศษไม้ เศษกระดาษ เศษพลาสติก ที่ไม่ปนเปื้อน ประมาณ 30.74 ตัน/ปี จัดเก็บในกระบะเหล็กภายในอาคารจัดเก็บของเสียและส่งหน่วยงานที่ได้รับอนุญาตจากกรมโรงงานอุตสาหกรรมรับไปเพื่อคัดแยกและจำหน่ายต่อ • เศษซีกิ่ง ประมาณ 900 ตัน/ปี จัดเก็บในกระบะเหล็กภายในอาคารจัดเก็บของเสียและส่งหน่วยงานที่ได้รับอนุญาตจากกรมโรงงานอุตสาหกรรมรับไปเพื่อคัดแยกและเพื่อจำหน่ายต่อ • เศษทองเหลือง ประมาณ 0.36 ตัน/ปี จัดเก็บในกระบะเหล็ก ภายในอาคารจัดเก็บของเสียและส่งหน่วยงานที่ได้รับอนุญาตจากกรมโรงงานอุตสาหกรรมรับไปเพื่อคัดแยกประเภทและเพื่อจำหน่ายต่อ 	- ภายในพื้นที่โครงการ	- ตลอดช่วงดำเนินการ	- บริษัท ไอจี พอร์จ (ไทยแลนด์) จำกัด



ตารางที่ 2 (ต่อ) มาตรการป้องกันและแก้ไขผลกระทบสิ่งแวดล้อม ระยะดำเนินการ

รายงานเปลี่ยนแปลงรายละเอียดโครงการในรายงานการวิเคราะห์ผลกระทบสิ่งแวดล้อม โครงการทุบขึ้นรูปโลหะสำหรับอุตสาหกรรมผลิตชิ้นส่วนยานยนต์ (ครั้งที่ 1) บริษัท ไอจี พอร์จ (ไทยแลนด์) จำกัด ตั้งอยู่ที่นิคมอุตสาหกรรมปิ่นทอง (แหลมฉบัง) เลขที่ 150/68 หมู่ 9 ถนนหนองค้อ-แหลมฉบัง ตำบลหนองขาม อำเภอสัตหีบ จังหวัดชลบุรี

ผลกระทบสิ่งแวดล้อม	มาตรการป้องกันและแก้ไขผลกระทบสิ่งแวดล้อม	สถานที่ดำเนินการ	ระยะเวลาดำเนินการ	ผู้รับผิดชอบ
8. อาชีวอนามัยและความปลอดภัย				
8.1 เรื่องทั่วไป	<ul style="list-style-type: none"> - ดำเนินนโยบายด้านอาชีวอนามัยและความปลอดภัยอย่างชัดเจนให้เป็นไปตามแนวทางระบบการจัดการอาชีวอนามัยและความปลอดภัยหรือมาตรฐานอื่น ๆ - แต่งตั้งคณะกรรมการบริหารความปลอดภัยอาชีวอนามัยและสภาพแวดล้อมในการทำงาน รวมทั้งเจ้าหน้าที่ความปลอดภัยในการทำงานตามที่กฎหมายกำหนด และประกาศให้เป็นที่ยอมรับโดยทั่วถึง - พิจารณาทบทวน และกำหนดแผนงานด้านอาชีวอนามัยและความปลอดภัยประจำปี เพื่อนำไปสู่การดำเนินงานด้านอาชีวอนามัยและความปลอดภัยของโครงการอย่างมีประสิทธิภาพต่อไป - กำหนดผู้รับผิดชอบและหน้าที่ในการตรวจความปลอดภัยในการทำงานได้แก่ หัวหน้างาน/หัวหน้ากะทำหน้าที่ตรวจความปลอดภัยในพื้นที่รับผิดชอบทุกวันและเจ้าหน้าที่ความปลอดภัยในการทำงานวิชาชีพทำหน้าที่ตรวจสอบทั้งพื้นที่ - กำหนดระบบขออนุญาตเข้าทำงานในพื้นที่ที่เสี่ยงต่อการเกิดอันตรายที่รุนแรง - จัดทำคู่มือความปลอดภัยให้กับพนักงานและมีการอบรมให้ความรู้เกี่ยวกับลักษณะการปฏิบัติงานที่ปลอดภัย เช่น การใช้เครื่องมืออุปกรณ์ที่อาจเป็นอันตราย การสวมใส่อุปกรณ์ป้องกันอันตรายส่วนบุคคลกฎความปลอดภัยเรื่องต่าง ๆ เป็นต้น 	<ul style="list-style-type: none"> - ภายในพื้นที่โครงการ - ภายในพื้นที่โครงการ - ภายในพื้นที่โครงการ - ภายในพื้นที่โครงการ - ภายในพื้นที่โครงการ - ภายในพื้นที่โครงการ 	<ul style="list-style-type: none"> - ตลอดช่วงดำเนินการ - ตลอดช่วงดำเนินการ - ตลอดช่วงดำเนินการ - ตลอดช่วงดำเนินการ - ตลอดช่วงดำเนินการ - ตลอดช่วงดำเนินการ 	<ul style="list-style-type: none"> - บริษัท ไอจี พอร์จ (ไทยแลนด์) จำกัด - บริษัท ไอจี พอร์จ (ไทยแลนด์) จำกัด - บริษัท ไอจี พอร์จ (ไทยแลนด์) จำกัด - บริษัท ไอจี พอร์จ (ไทยแลนด์) จำกัด - บริษัท ไอจี พอร์จ (ไทยแลนด์) จำกัด - บริษัท ไอจี พอร์จ (ไทยแลนด์) จำกัด



ตารางที่ 2 (ต่อ) มาตรการป้องกันและแก้ไขผลกระทบสิ่งแวดล้อม ระยะดำเนินการ

รายงานเปลี่ยนแปลงรายละเอียดโครงการในรายงานการวิเคราะห์ผลกระทบสิ่งแวดล้อม โครงการทุบขึ้นรูปโลหะสำหรับอุตสาหกรรมผลิตชิ้นส่วนยานยนต์ (ครั้งที่ 1)
บริษัท ไอจี พอร์จ (ไทยแลนด์) จำกัด ตั้งอยู่ที่นิคมอุตสาหกรรมปิ่นทอง (แหลมฉบัง) เลขที่ 150/68 หมู่ 9 ถนนหนองค้อ-แหลมฉบัง ตำบลหนองขาม อำเภอสัตหีบ จังหวัดชลบุรี

ผลกระทบสิ่งแวดล้อม	มาตรการป้องกันและแก้ไขผลกระทบสิ่งแวดล้อม	สถานที่ดำเนินการ	ระยะเวลาดำเนินการ	ผู้รับผิดชอบ
8.2 สุขภาพ	- กำหนดให้มีการตรวจสอบสุขภาพแก่พนักงานก่อนเข้าทำงานและโครงการจะต้องสรุปผลการตรวจสุขภาพประจำปีของพนักงานที่เกี่ยวข้องกับการผลิต อย่างน้อยปีละ 1 ครั้ง ในกรณีที่ผลการตรวจสุขภาพพนักงานพบว่ามีความผิดปกติจากการทำงานต้องระบุสาเหตุของความผิดปกติที่เกิดขึ้นกับพนักงาน และแนวทางป้องกันและแก้ไขในอนาคตเช่น จัดให้มีการจัดทำโครงการอนุรักษ์การได้ยิน เป็นต้น	- พนักงาน	- ตลอดช่วงดำเนินการ	- บริษัท ไอจี พอร์จ (ไทยแลนด์) จำกัด
	- จัดทำสมุดสุขภาพประจำตัวพนักงานเพื่อรวบรวมและจัดเก็บผลตรวจสุขภาพสำหรับใช้เป็นฐานข้อมูลในการเฝ้าระวังผลกระทบด้านสุขภาพที่เกิดขึ้นจากการทำงาน	- พนักงาน	- ตลอดช่วงดำเนินการ	- บริษัท ไอจี พอร์จ (ไทยแลนด์) จำกัด
	- กรณีที่ผลการวินิจฉัยของแพทย์ด้านอาชีวเวชศาสตร์ระบุว่าผลการตรวจสุขภาพที่ผิดปกติของพนักงานมีสาเหตุมาจากการทำงานให้พิจารณาปรับเปลี่ยนหน้าที่พนักงานรายดังกล่าวไปปฏิบัติงานในพื้นที่ที่มีความเสี่ยงน้อยและติดตามผลต่อไปอย่างต่อเนื่อง	- พนักงาน	- ตลอดช่วงดำเนินการ	- บริษัท ไอจี พอร์จ (ไทยแลนด์) จำกัด
8.3 อุปกรณ์ป้องกันอันตรายส่วนบุคคล	- วิเคราะห์ลักษณะการปฏิบัติงานและความเสี่ยงเพื่อกำหนดประเภทอุปกรณ์ป้องกันอันตรายส่วนบุคคลให้เหมาะสม	- ภายในพื้นที่โครงการ	- ตลอดช่วงดำเนินการ	- บริษัท ไอจี พอร์จ (ไทยแลนด์) จำกัด
	- ติดตั้งป้ายเตือนหรือสัญลักษณ์ประเภทอุปกรณ์ป้องกันอันตรายส่วนบุคคลที่ต้องสวมใส่ในแต่ละบริเวณเพื่อให้พนักงานและผู้ที่จะเข้าไปในบริเวณดังกล่าวได้ทราบอย่างชัดเจน	- พื้นที่ส่วนผลิต	- ตลอดช่วงดำเนินการ	- บริษัท ไอจี พอร์จ (ไทยแลนด์) จำกัด
	- จัดเตรียมอุปกรณ์ป้องกันอันตรายส่วนบุคคลให้กับพนักงานอย่างเหมาะสมตามลักษณะงานโดยมีจำนวนเพียงพอรวมทั้งการดูแลตรวจสอบอุปกรณ์ให้ใช้งานอย่างมีประสิทธิภาพ	- ภายในพื้นที่โครงการ	- ตลอดช่วงดำเนินการ	- บริษัท ไอจี พอร์จ (ไทยแลนด์) จำกัด
	- ฝึกอบรมพนักงานเกี่ยวกับลักษณะงานที่เป็นอันตรายความสำคัญของการใช้อุปกรณ์ป้องกันอันตรายส่วนบุคคลวิธีการใช้งานและถนอมรักษาอุปกรณ์ป้องกันอันตรายส่วนบุคคล	- ภายในพื้นที่โครงการ	- ตลอดช่วงดำเนินการ	- บริษัท ไอจี พอร์จ (ไทยแลนด์) จำกัด
	- กำกับดูแลให้พนักงานสวมใส่อุปกรณ์ป้องกันอันตรายส่วนบุคคลขณะปฏิบัติงานอย่างเคร่งครัดโดยจัดให้มีเจ้าหน้าที่ตรวจติดตามการสวมใส่อุปกรณ์ป้องกันอันตรายส่วนบุคคลขณะปฏิบัติงานและกำหนดข้อปฏิบัติ กรณีตรวจพบว่าพนักงานไม่สวมใส่อุปกรณ์ขณะปฏิบัติงานในพื้นที่ที่กำหนด	- ภายในพื้นที่โครงการ	- ตลอดช่วงดำเนินการ	- บริษัท ไอจี พอร์จ (ไทยแลนด์) จำกัด



ตารางที่ 2 (ต่อ) มาตรการป้องกันและแก้ไขผลกระทบสิ่งแวดล้อม ระยะดำเนินการ

รายงานเปลี่ยนแปลงรายละเอียดโครงการในรายงานการวิเคราะห์ผลกระทบสิ่งแวดล้อม โครงการทุบขึ้นรูปโลหะสำหรับอุตสาหกรรมผลิตชิ้นส่วนยานยนต์ (ครั้งที่ 1)
บริษัท ไอจี พอร์จ (ไทยแลนด์) จำกัด ตั้งอยู่ที่นิคมอุตสาหกรรมปิ่นทอง (แหลมฉบัง) เลขที่ 150/68 หมู่ 9 ถนนหนองค้อ-แหลมฉบัง ตำบลหนองขาม อำเภอสัตหีบ จังหวัดชลบุรี

ผลกระทบสิ่งแวดล้อม	มาตรการป้องกันและแก้ไขผลกระทบสิ่งแวดล้อม	สถานที่ดำเนินการ	ระยะเวลาดำเนินการ	ผู้รับผิดชอบ
8.4 เสียง	- บริเวณที่มีระดับเสียงดังเกินกว่า 85 เดซิเบลเอ จะต้องติดตั้งป้ายเตือนหรือสัญลักษณ์ที่ชัดเจนเพื่อให้พนักงานสวมใส่อุปกรณ์ลดเสียงในขณะที่เข้าไปปฏิบัติงานในบริเวณดังกล่าว	- ภายในพื้นที่โครงการ	- ตลอดช่วงดำเนินการ	- บริษัท ไอจี พอร์จ (ไทยแลนด์) จำกัด
	- พนักงานที่จะต้องปฏิบัติงานในบริเวณที่มีเสียงดังต้องสวมใส่อุปกรณ์ป้องกันอันตรายส่วนบุคคลเช่น ปลั๊กอุดหู (Ear Plug) หรือที่ครอบหู (Ear Muff) ตลอดเวลาที่ปฏิบัติงาน	- ภายในพื้นที่โครงการ	- ตลอดช่วงดำเนินการ	- บริษัท ไอจี พอร์จ (ไทยแลนด์) จำกัด
	- จัดให้มีระบบตรวจสอบให้พนักงานสวมใส่อุปกรณ์ป้องกันอันตรายส่วนบุคคลขณะปฏิบัติงาน โดยกำหนดให้หัวหน้างาน หัวหน้ากะ และเจ้าหน้าที่ความปลอดภัยวิชาชีพเป็นผู้รับผิดชอบ	- อาคารส่วนผลิต	- ตลอดช่วงดำเนินการ	- บริษัท ไอจี พอร์จ (ไทยแลนด์) จำกัด
	- กำหนดระยะเวลาในการทำงานของพนักงานให้เป็นไปตามข้อกำหนดของกฎกระทรวง เรื่อง กำหนดมาตรฐานในการบริหาร จัดการ และดำเนินการด้านความปลอดภัย อาชีวอนามัยและสภาพแวดล้อมในการทำงานเกี่ยวกับความร้อน แสงสว่าง และเสียง พ.ศ. 2559 และประกาศกระทรวงอุตสาหกรรม เรื่อง มาตรการคุ้มครองความปลอดภัยในการประกอบกิจการโรงงาน เกี่ยวกับสภาวะแวดล้อมในการทำงาน พ.ศ. 2546 หรือกฎหมายฉบับล่าสุดอย่างเคร่งครัด	- อาคารส่วนผลิต	- ตลอดช่วงดำเนินการ	- บริษัท ไอจี พอร์จ (ไทยแลนด์) จำกัด
	- จัดเตรียมอุปกรณ์ป้องกันเสียงสำหรับพนักงานที่ต้องทำงานในพื้นที่ที่มีเสียงดังเกิน 85 เดซิเบลเอรวมทั้งจัดเตรียมอุปกรณ์สำรองอย่างเพียงพอ	- อาคารส่วนผลิต	- ตลอดช่วงดำเนินการ	- บริษัท ไอจี พอร์จ (ไทยแลนด์) จำกัด
	- การตรวจวัดสมรรถภาพการได้ยินของพนักงานเป็นประจำทุกปีควบคู่ไปกับการตรวจสุขภาพประจำปี	- ภายในพื้นที่โครงการ	- ตลอดช่วงดำเนินการ	- บริษัท ไอจี พอร์จ (ไทยแลนด์) จำกัด
	- การทดสอบสมรรถภาพการได้ยินของพนักงาน โดยพิจารณาจากชั่วโมงการทำงานของพนักงานในแต่ละกิจกรรมการผลิต	- ภายในพื้นที่โครงการ	- ตลอดช่วงดำเนินการ	- บริษัท ไอจี พอร์จ (ไทยแลนด์) จำกัด



ตารางที่ 2 (ต่อ) มาตรการป้องกันและแก้ไขผลกระทบสิ่งแวดล้อม ระยะดำเนินการ

รายงานเปลี่ยนแปลงรายละเอียดโครงการในรายงานการวิเคราะห์ผลกระทบสิ่งแวดล้อม โครงการทุบขึ้นรูปโลหะสำหรับอุตสาหกรรมผลิตชิ้นส่วนยานยนต์ (ครั้งที่ 1) บริษัท ไอจี พอร์จ (ไทยแลนด์) จำกัด ตั้งอยู่ที่นิคมอุตสาหกรรมบีนทอง (แหลมฉบัง) เลขที่ 150/68 หมู่ 9 ถนนหนองค้อ-แหลมฉบัง ตำบลหนองขาม อำเภอสัตหีบ จังหวัดชลบุรี

ผลกระทบสิ่งแวดล้อม	มาตรการป้องกันและแก้ไขผลกระทบสิ่งแวดล้อม	สถานที่ดำเนินการ	ระยะเวลาดำเนินการ	ผู้รับผิดชอบ
8.4 เสียง (ต่อ)	<ul style="list-style-type: none"> - จัดให้มีการจัดการเพื่อลดผลกระทบด้านเสียงในพื้นที่ทำงาน ดังนี้ <ul style="list-style-type: none"> • จัดหาพาเลทพลาสติกมาทดแทนพาเลทเหล็ก เพื่อลดเสียงดังจากการกระทบระหว่างชิ้นงานกับพาเลท • ติดตั้ง Cover แบบผ้าครอบบนรางส่งและสายพานในกิจกรรม Finishing Process • ปรับระดับความสูงในการส่งชิ้นงานหรือครีบจากการตัดชิ้นงานที่จะส่งลงในพาเลทเพื่อลดเสียงดังจากการกระทบ • ติดตั้งฉากกันเสียงบริเวณจุดพิเศษเหล็กหรือครีบจากการตัดชิ้นงานลงในคอนเทนเนอร์ • บริหารและจัดให้มีการหมุนเวียนและพักการทำงานของพนักงานในแผนกทุบขึ้นรูป • จัดให้มีห้องพักพนักงานเพื่อให้พนักงานพักการได้ยินในระหว่างการทำงาน 	- ภายในพื้นที่โครงการ	- ตลอดช่วงดำเนินการ	- บริษัท ไอจี พอร์จ (ไทยแลนด์) จำกัด
8.5 ความร้อน	- กำหนดให้พนักงานที่ทำงานประจำในพื้นที่ที่มีความร้อนได้แก่ เครื่องทุบขึ้นงาน และเครื่องตัดครีบขึ้นงาน ต้องสวมใส่อุปกรณ์ป้องกันความร้อนทุกครั้งปฏิบัติงาน	- เครื่องทุบขึ้นงาน และเครื่องตัดครีบขึ้นงาน	- ตลอดช่วงดำเนินการ	- บริษัท ไอจี พอร์จ (ไทยแลนด์) จำกัด
	- กำหนดระยะเวลาในการปฏิบัติงานของพนักงานในบริเวณที่มีความร้อนให้เป็นไปตามกฎกระทรวง เรื่อง กำหนดมาตรฐานในการบริหาร จัดการ และดำเนินการด้านความปลอดภัย อาชีวอนามัยและสภาพแวดล้อมในการทำงานเกี่ยวกับความร้อน แสงสว่าง และเสียง พ.ศ. 2559 และประกาศกระทรวงอุตสาหกรรม เรื่อง มาตรการคุ้มครองความปลอดภัยในการประกอบกิจการโรงงานเกี่ยวกับสภาวะแวดล้อมในการทำงาน พ.ศ. 2546 หรือกฎหมายฉบับล่าสุดอย่างเคร่งครัด	- เครื่องทุบขึ้นงาน และเครื่องตัดครีบขึ้นงาน	- ตลอดช่วงดำเนินการ	- บริษัท ไอจี พอร์จ (ไทยแลนด์) จำกัด
8.6 คุณภาพอากาศ	- กำหนดให้พนักงานทุกคนที่ปฏิบัติงานประจำภายในสายการผลิตที่เกิดฝุ่นละอองต้องสวมหน้ากากกรองฝุ่นละออง	- อาคารส่วนผลิต	- ตลอดช่วงดำเนินการ	- บริษัท ไอจี พอร์จ (ไทยแลนด์) จำกัด
8.7 อุบัติเหตุ	- จัดให้มีห้องพยาบาลและเวชภัณฑ์ ให้เป็นไปตามประกาศกระทรวงแรงงานและสวัสดิการสังคม พ.ศ. 2548 หรือกฎหมายฉบับล่าสุด	- ภายในโครงการ	- ตลอดช่วงดำเนินการ	- บริษัท ไอจี พอร์จ (ไทยแลนด์) จำกัด
	- จัดบันทึกสถิติอุบัติเหตุและทำการศึกษาถึงสาเหตุและการแก้ไขปัญหาอย่างถูกต้อง และมีการจัดทำแผนปฏิบัติการและกำหนดความรับผิดชอบของบุคคลกรณีที่มีอุบัติเหตุหรือเหตุฉุกเฉินเกิดขึ้น	- ภายในพื้นที่โครงการ	- ตลอดช่วงดำเนินการ	- บริษัท ไอจี พอร์จ (ไทยแลนด์) จำกัด



ตารางที่ 2 (ต่อ) มาตรการป้องกันและแก้ไขผลกระทบสิ่งแวดล้อม ระยะดำเนินการ

รายงานเปลี่ยนแปลงรายละเอียดโครงการในรายงานการวิเคราะห์ผลกระทบสิ่งแวดล้อม โครงการทุบขึ้นรูปโลหะสำหรับอุตสาหกรรมผลิตชิ้นส่วนยานยนต์ (ครั้งที่ 1) บริษัท ไอจี พอร์จ (ไทยแลนด์) จำกัด ตั้งอยู่ที่นิคมอุตสาหกรรมปิ่นทอง (แหลมฉบัง) เลขที่ 150/68 หมู่ 9 ถนนหนองค้อ-แหลมฉบัง ตำบลหนองขาม อำเภอสัตหีบ จังหวัดชลบุรี

ผลกระทบสิ่งแวดล้อม	มาตรการป้องกันและแก้ไขผลกระทบสิ่งแวดล้อม	สถานที่ดำเนินการ	ระยะเวลาดำเนินการ	ผู้รับผิดชอบ
8.8 ระบบป้องกันอัคคีภัย	- การออกแบบติดตั้งระบบป้องกันและระงับอัคคีภัยทั้งภายในและภายนอกอาคารให้เป็นไปตามมาตรฐานการป้องกันอัคคีภัย (มาตรฐาน ว.ส.ท.) หรือ NFPA ในส่วนที่เกี่ยวข้อง	- ภายในพื้นที่โครงการ	- ตลอดช่วงดำเนินการ	- บริษัท ไอจี พอร์จ (ไทยแลนด์) จำกัด
	- จัดให้มีการทดสอบ ตรวจสอบและบำรุงรักษาระบบดับเพลิง รวมทั้งจัดทำรายงานสรุปผลการทดสอบซึ่งได้รับการรับรองโดยวิศวกรเครื่องกลและ/หรือเจ้าหน้าที่ความปลอดภัยระดับวิชาชีพ	- ภายในพื้นที่โครงการ	- ตลอดช่วงดำเนินการ	- บริษัท ไอจี พอร์จ (ไทยแลนด์) จำกัด
	- บริเวณอาคารผลิตติดตั้งระบบป้องกันและระงับอัคคีภัย ดังนี้ <ul style="list-style-type: none"> • อุปกรณ์ดับเพลิงได้แก่ ถังดับเพลิงชนิดมือถือ (Fire Extinguishers) • ติดตั้ง Fire alarm บริเวณอาคารผลิต • ป้ายเตือนอันตรายและป้ายบอกทางหนีไฟและป้ายแสดงเขตพื้นที่ที่ต้องขออนุญาตเข้าทำงานในบริเวณดังกล่าว 	- ภายในพื้นที่โครงการ	- ตลอดช่วงดำเนินการ	- บริษัท ไอจี พอร์จ (ไทยแลนด์) จำกัด
8.9 เหตุฉุกเฉิน	- จัดเตรียมแผนป้องกันและระงับอัคคีภัยโดยมีการฝึกอบรมและซักซ้อมกับผู้ที่เกี่ยวข้องทุกภาคส่วนเพื่อให้เกิดความเข้าใจที่ตรงกัน และสามารถปฏิบัติได้อย่างถูกต้องเมื่อเกิดเหตุฉุกเฉิน ดังรูปที่ 1	- ภายในพื้นที่โครงการ	- ตลอดช่วงดำเนินการ	- บริษัท ไอจี พอร์จ (ไทยแลนด์) จำกัด
	- ฝึกซ้อมทบทวนขั้นตอนการระงับอัคคีภัยหรือเมื่อเกิดเหตุฉุกเฉินเป็นประจำอย่างน้อยปีละ 1 ครั้ง	- ภายในพื้นที่โครงการ	- ตลอดช่วงดำเนินการ	- บริษัท ไอจี พอร์จ (ไทยแลนด์) จำกัด
	- การประสานความร่วมมือกับโรงงานข้างเคียงและหน่วยงานราชการที่เกี่ยวข้องเพื่อเตรียมการหรือกำหนดมาตรการป้องกันและแก้ไขอุบัติเหตุเมื่อเกิดเหตุภายในโรงงานและพื้นที่ใกล้เคียง	- โรงงานข้างเคียงและหน่วยงานที่เกี่ยวข้อง	- ตลอดช่วงดำเนินการ	- บริษัท ไอจี พอร์จ (ไทยแลนด์) จำกัด



ตารางที่ 2 (ต่อ) มาตรการป้องกันและแก้ไขผลกระทบสิ่งแวดล้อม ระยะดำเนินการ

รายงานเปลี่ยนแปลงรายละเอียดโครงการในรายงานการวิเคราะห์ผลกระทบสิ่งแวดล้อม โครงการทุบขึ้นรูปโลหะสำหรับอุตสาหกรรมผลิตชิ้นส่วนยานยนต์ (ครั้งที่ 1) บริษัท ไอจี พอร์จ (ไทยแลนด์) จำกัด ตั้งอยู่ที่นิคมอุตสาหกรรมบึงทอง (แหลมฉบัง) เลขที่ 150/68 หมู่ 9 ถนนหนองค้อ-แหลมฉบัง ตำบลหนองขาม อำเภอศรีราชา จังหวัดชลบุรี

ผลกระทบสิ่งแวดล้อม	มาตรการป้องกันและแก้ไขผลกระทบสิ่งแวดล้อม	สถานที่ดำเนินการ	ระยะเวลาดำเนินการ	ผู้รับผิดชอบ
9. การสาธารณสุข	- จัดทำสมุดสุขภาพประจำตัวพนักงานเพื่อรวบรวมและจัดเก็บผลตรวจสุขภาพสำหรับใช้เป็นฐานข้อมูลในการเฝ้าระวังผลกระทบด้านสุขภาพที่เกิดขึ้นจากการทำงาน	- พนักงาน	- ตลอดช่วงดำเนินการ	- บริษัท ไอจี พอร์จ (ไทยแลนด์) จำกัด
	- หากผลการตรวจสุขภาพ ระบุว่ามีความผิดปกติให้ปฏิบัติตามคำวินิจฉัยตามดุลยพินิจของแพทย์ เช่น การตรวจสุขภาพซ้ำ การรักษา ฟันฟุ หรือหาแนวทางป้องกันและแก้ไข เป็นต้น	- พนักงาน	- ตลอดช่วงดำเนินการ	- บริษัท ไอจี พอร์จ (ไทยแลนด์) จำกัด
	- หากพบว่าพนักงานได้รับผลกระทบอันเนื่องมาจากการปฏิบัติงานให้พิจารณาปรับเปลี่ยนหน้าที่ของพนักงาน เพื่อลดความเสี่ยงต่อผลกระทบด้านสุขภาพ พร้อมติดตามผลอย่างต่อเนื่อง	- พนักงาน	- ตลอดช่วงดำเนินการ	- บริษัท ไอจี พอร์จ (ไทยแลนด์) จำกัด
10. สังคม-เศรษฐกิจ				
10.1 แผนประชาสัมพันธ์และชุมชนสัมพันธ์	- จัดการประชาสัมพันธ์โดยจัดให้มีการพบปะและสร้างความเข้าใจกับชุมชนในพื้นที่โดยรอบที่ตั้งของโครงการเช่น กิจกรรมเชิญผู้นำชุมชนเยี่ยมชมการดำเนินงานของโครงการ โดยนำเสนอความก้าวหน้าของการดำเนินการด้านชุมชนสัมพันธ์ผลการติดตามตรวจสอบผลกระทบสิ่งแวดล้อมและการจัดการด้านสิ่งแวดล้อม	- ชุมชนโดยรอบโครงการ	- ตลอดช่วงดำเนินการ	- บริษัท ไอจี พอร์จ (ไทยแลนด์) จำกัด
	- มุ่งเน้นกิจกรรมเพื่อชุมชนและสังคมอย่างต่อเนื่องในด้านต่างๆ เช่น <ul style="list-style-type: none"> • การศึกษาและศาสนา • ด้านสาธารณสุข-สิ่งแวดล้อม • กิจกรรมพิเศษสนับสนุนกิจกรรมที่สำคัญกับชุมชน 	- ชุมชนโดยรอบโครงการ	- ตลอดช่วงดำเนินการ	- บริษัท ไอจี พอร์จ (ไทยแลนด์) จำกัด
	- จัดทำสื่อประชาสัมพันธ์ เช่น วารสาร ข่าวประชาสัมพันธ์ของบริษัทฯ สู่ชุมชน และหน่วยงานที่เกี่ยวข้องในพื้นที่เพื่อประชาสัมพันธ์ของโครงการ	- ชุมชนโดยรอบโครงการ	- ตลอดช่วงดำเนินการ	- บริษัท ไอจี พอร์จ (ไทยแลนด์) จำกัด
	- ให้โอกาสและสนับสนุนแรงงานในท้องถิ่นเข้าทำงานตามความรู้ความสามารถที่โรงงานเปิดรับสมัครเป็นอันดับแรก เพื่อให้โรงงานและชุมชนอยู่ร่วมกันได้	- ชุมชนโดยรอบโครงการ	- ตลอดช่วงดำเนินการ	- บริษัท ไอจี พอร์จ (ไทยแลนด์) จำกัด
	- ให้ความร่วมมือระหว่างสถาบันศึกษา หน่วยงานราชการ หรือชุมชน เมื่อได้รับการติดต่อขอเยี่ยมชมโรงงานเพื่อสร้างความเข้าใจเกี่ยวกับการจัดการสิ่งแวดล้อมของโครงการ	- ชุมชนโดยรอบและหน่วยงานที่ขอเยี่ยมชม	- ตลอดช่วงดำเนินการ	- บริษัท ไอจี พอร์จ (ไทยแลนด์) จำกัด



ตารางที่ 2 (ต่อ) มาตรการป้องกันและแก้ไขผลกระทบสิ่งแวดล้อม ระยะดำเนินการ

รายงานเปลี่ยนแปลงรายละเอียดโครงการในรายงานการวิเคราะห์ผลกระทบสิ่งแวดล้อม โครงการทุบขึ้นรูปโลหะสำหรับอุตสาหกรรมผลิตชิ้นส่วนยานยนต์ (ครั้งที่ 1) บริษัท ไอจี พอร์จ (ไทยแลนด์) จำกัด ตั้งอยู่ที่นิคมอุตสาหกรรมปิ่นทอง (แหลมฉบัง) เลขที่ 150/68 หมู่ 9 ถนนหนองค้อ-แหลมฉบัง ตำบลหนองขาม อำเภอสัตหีบ จังหวัดชลบุรี

ผลกระทบสิ่งแวดล้อม	มาตรการป้องกันและแก้ไขผลกระทบสิ่งแวดล้อม	สถานที่ดำเนินการ	ระยะเวลาดำเนินการ	ผู้รับผิดชอบ
10.2 แผนปฏิบัติการ กรณีมีเรื่อง ร้องเรียนจาก ชุมชน	- จัดตั้งทีมงานมวลชนสัมพันธ์เข้าพบปะชุมชนอย่างต่อเนื่อง เพื่อประชาสัมพันธ์โครงการ และรับฟังปัญหาที่ชุมชนได้รับ โดยรวบรวมข้อมูล/ข้อร้องเรียนต่างๆ เพื่อใช้เป็นแนวทางในการแก้ไขปัญหาที่เกิดขึ้นตามความเหมาะสม	- ชุมชนโดยรอบโครงการ	- ตลอดช่วงดำเนินการ	- บริษัท ไอจี พอร์จ (ไทยแลนด์) จำกัด
	- รวบรวมข้อมูลเกี่ยวกับข้อร้องเรียน และการดำเนินการแก้ไข/ตอบกลับข้อร้องเรียนที่เกิดขึ้นสรุปเป็นรายงานผ่านทางผู้นำชุมชนตามความเหมาะสม	- ภายในและภายนอกโครงการ	- ตลอดช่วงดำเนินการ	- บริษัท ไอจี พอร์จ (ไทยแลนด์) จำกัด
	- กรณีที่พบว่าปัญหาที่ร้องเรียนมีสาเหตุมาจากการดำเนินงานของโครงการโดยตรงทางโครงการจะดำเนินการแก้ไขปัญหาเรื่องเรียนตามแนวทาง/เงื่อนไข และระยะเวลาที่ได้กำหนดไว้ ดังรูปที่ 2 ให้แล้วเสร็จโดยเร็ว และบริษัท ไอจี พอร์จ (ไทยแลนด์) จำกัด เป็นผู้รับผิดชอบค่าใช้จ่ายที่เกิดขึ้นในการติดตามตรวจสอบตามแนวทางการแก้ไขปัญหา	- ภายในโครงการ	- ตลอดช่วงดำเนินการ	- บริษัท ไอจี พอร์จ (ไทยแลนด์) จำกัด
	- รับฟังข้อร้องเรียน ข้อคิดเห็น ข้อเสนอแนะ จากชุมชนผ่านช่องทางต่างๆ ดังนี้ 1) ติดต่อโดยตรงที่ด้านหน้าโรงงาน 2) ติดต่อสำนักงานนิคมอุตสาหกรรมปิ่นทอง (แหลมฉบัง) หมายเลขโทรศัพท์ 038-296334-7 และ 038-111943-4 3) ติดต่อทางไปรษณีย์ บริษัท ไอจี พอร์จ (ไทยแลนด์) จำกัด หมายเลขโทรศัพท์ 0-3834-7290เพื่อรับทราบปัญหาที่ก่อให้เกิดผลกระทบต่อชุมชน และชี้แจงขั้นตอนการดำเนินการแก้ไขปัญหาเบื้องต้นให้ชุมชนได้รับทราบ	- ภายในและภายนอกโครงการ	- ตลอดช่วงดำเนินการ	- บริษัท ไอจี พอร์จ (ไทยแลนด์) จำกัด



ตารางที่ 2 (ต่อ) มาตรการป้องกันและแก้ไขผลกระทบสิ่งแวดล้อม ระยะดำเนินการ

รายงานเปลี่ยนแปลงรายละเอียดโครงการในรายงานการวิเคราะห์ผลกระทบสิ่งแวดล้อม โครงการทุบขึ้นรูปโลหะสำหรับอุตสาหกรรมผลิตชิ้นส่วนยานยนต์ (ครั้งที่ 1) บริษัท ไอจี พอร์จ (ไทยแลนด์) จำกัด ตั้งอยู่ที่นิคมอุตสาหกรรมปิ่นทอง (แหลมฉบัง) เลขที่ 150/68 หมู่ 9 ถนนหนองค้อ-แหลมฉบัง ตำบลหนองขาม อำเภอสัตหีบ จังหวัดชลบุรี

ผลกระทบสิ่งแวดล้อม	มาตรการป้องกันและแก้ไขผลกระทบสิ่งแวดล้อม	สถานที่ดำเนินการ	ระยะเวลาดำเนินการ	ผู้รับผิดชอบ
10.3 คณะกรรมการติดตามตรวจสอบผลกระทบสิ่งแวดล้อม	<p>- จัดให้มีคณะกรรมการติดตามตรวจสอบผลกระทบสิ่งแวดล้อม (EIA Monitoring Committee) ภายใน 1 ปี หลังจากรายงานฯ ได้รับความเห็นชอบจากสำนักงานนโยบายและแผนทรัพยากรธรรมชาติและสิ่งแวดล้อมเรียบร้อยแล้ว และหากจะเปลี่ยนแปลงรายละเอียดที่แตกต่างจากแนวทางการดำเนินงาน ให้เสนอการเปลี่ยนแปลงรายละเอียดต่อสำนักงานนโยบายและแผนทรัพยากรธรรมชาติและสิ่งแวดล้อม พิจารณาก่อนดำเนินการ โดยรายละเอียดของคณะกรรมการติดตามตรวจสอบผลกระทบสิ่งแวดล้อม ดังนี้</p> <p>1. องค์ประกอบคณะกรรมการติดตามตรวจสอบผลกระทบสิ่งแวดล้อม</p> <p>1) ผู้แทนจากหน่วยงานราชการ รวมจำนวน 3 คน ดังนี้</p> <ul style="list-style-type: none"> - นายอำเภอสัตหีบ หรือผู้แทน จำนวน 1 คน - ทรัพยากรธรรมชาติและสิ่งแวดล้อมจังหวัดชลบุรี หรือผู้แทน จำนวน 1 คน - สาธารณสุขอำเภอสัตหีบ หรือผู้แทน จำนวน 1 คน <p>2) ตัวแทนภาคประชาชนไม่รวมผู้นำชุมชน มาจากการสรรหาหรือการเสนอชื่อ หรือการเสนอชื่อหรือวิธีการอื่นใดจากชุมชนรอบที่ตั้งโครงการในพื้นที่รัศมี 5 กิโลเมตรโดยมีผู้เข้าร่วมประชุมรวมไม่น้อยกว่า 2 ใน 3 ของผู้เข้าร่วมประชุมทั้งหมดหรือจำนวน 16 คน ประกอบด้วย 7 ชุมชน ดังนี้</p> <ul style="list-style-type: none"> - ชุมชนหนองยายบัว จำนวน 3 คน - ชุมชนหนองค้อ จำนวน 3 คน - ชุมชนเขาดิน จำนวน 2 คน - ชุมชนเขาชี จำนวน 2 คน - ชุมชนห้วยสะพาน จำนวน 2 คน - ชุมชนวังค้อ จำนวน 2 คน - ชุมชนหนองปรือ จำนวน 2 คน <p>3) ตัวแทนจากบริษัท ไอจี พอร์จ (ไทยแลนด์) จำกัด จำนวน 4 คนและนิคมอุตสาหกรรมปิ่นทอง (แหลมฉบัง) จำนวน 1 คน</p>	- ชุมชนและหน่วยงานราชการที่เกี่ยวข้อง	- ตลอดช่วงดำเนินการ	- บริษัท ไอจี พอร์จ (ไทยแลนด์) จำกัด



ตารางที่ 2 (ต่อ) มาตรการป้องกันและแก้ไขผลกระทบสิ่งแวดล้อม ระยะดำเนินการ

รายงานเปลี่ยนแปลงรายละเอียดโครงการในรายงานการวิเคราะห์ผลกระทบสิ่งแวดล้อม โครงการทุบขึ้นรูปโลหะสำหรับอุตสาหกรรมผลิตชิ้นส่วนยานยนต์ (ครั้งที่ 1) บริษัท ไอจี พอร์จ (ไทยแลนด์) จำกัด ตั้งอยู่ที่นิคมอุตสาหกรรมปิ่นทอง (แหลมฉบัง) เลขที่ 150/68 หมู่ 9 ถนนหนองค้อ-แหลมฉบัง ตำบลหนองขาม อำเภอสัตหีบ จังหวัดชลบุรี

ผลกระทบสิ่งแวดล้อม	มาตรการป้องกันและแก้ไขผลกระทบสิ่งแวดล้อม	สถานที่ดำเนินการ	ระยะเวลาดำเนินการ	ผู้รับผิดชอบ
10.3 คณะกรรมการติดตามตรวจสอบผลกระทบสิ่งแวดล้อม (ต่อ)	<p>2. บทบาทหน้าที่คณะกรรมการ</p> <ol style="list-style-type: none"> 1) สำรวจความต้องการของประชาชน สร้างเสริมความเข้าใจอันดีระหว่างโครงการกับชุมชน และประสานความร่วมมือกับหน่วยงานอื่นหรือผู้ที่เกี่ยวข้อง รับรู้กระบวนการตรวจวัดคุณภาพสิ่งแวดล้อมและผลการตรวจวัด ตามมาตรการติดตามตรวจสอบคุณภาพสิ่งแวดล้อมของโครงการ และเผยแพร่/ประชาสัมพันธ์ให้ชุมชนและหน่วยงานที่เกี่ยวข้องทราบ เพื่อแสดงความโปร่งใสในการบริหารจัดการด้านสิ่งแวดล้อม 2) ให้ข้อมูล คำแนะนำ และข้อเสนอแนะ เพื่อให้การดำเนินงานของโครงการมีความรอบคอบมากที่สุด และร่วมปรึกษาหารือ กำหนดแนวทางการป้องกันแก้ไขปัญหาร่วมกัน 3) เป็นตัวแทนของชุมชนในการตรวจเยี่ยมโครงการ และติดตามตรวจสอบการดำเนินงานของโครงการให้สอดคล้องกับระเบียบ มาตรฐาน กฎหมายที่เกี่ยวข้อง 4) เป็นศูนย์กลางเพื่อประสานความร่วมมือ ในการดำเนินงานใดๆ เพื่อก่อให้เกิดความสัมพันธ์ที่ดีระหว่างโครงการกับชุมชน 5) เป็นเวทีในการแลกเปลี่ยนความคิดเห็น เพื่อความสมานฉันท์ โดยคำนึงถึงประโยชน์ที่แท้จริงของชุมชน 6) รับเรื่องร้องเรียนเกี่ยวกับปัญหาและผลกระทบที่ได้รับจากการดำเนินโครงการ รวมทั้งตรวจสอบข้อเท็จจริง และสรุปแนวทางการป้องกันและแก้ไข 7) ร่วมเจรจาไกล่เกลี่ยและหาข้อยุติกรณีมีข้อพิพาทปัญหาสิ่งแวดล้อมระหว่างโครงการกับชุมชน 8) ร่วมพิจารณาค่าชดเชยกรณีเกิดผลกระทบสิ่งแวดล้อมระหว่างชุมชนกับโครงการและพิสูจน์ได้ว่าเกิดจากโครงการ รวมทั้งติดตามดูแลการจ่ายค่าชดเชยจนแล้วเสร็จ 9) จัดให้มีโครงการหรือกิจกรรมให้ความรู้ด้านสิ่งแวดล้อมแก่ชุมชน 	- ชุมชนและหน่วยงานราชการที่เกี่ยวข้อง	- ตลอดช่วงดำเนินการ	- บริษัท ไอจี พอร์จ (ไทยแลนด์) จำกัด



ตารางที่ 2 (ต่อ) มาตรการป้องกันและแก้ไขผลกระทบสิ่งแวดล้อม ระยะดำเนินการ

รายงานเปลี่ยนแปลงรายละเอียดโครงการในรายงานการวิเคราะห์ผลกระทบสิ่งแวดล้อม โครงการทุบขึ้นรูปโลหะสำหรับอุตสาหกรรมผลิตชิ้นส่วนยานยนต์ (ครั้งที่ 1) บริษัท ไอจี พอร์จ (ไทยแลนด์) จำกัด ตั้งอยู่ที่นิคมอุตสาหกรรมปิ่นทอง (แหลมฉบัง) เลขที่ 150/68 หมู่ 9 ถนนหนองค้อ-แหลมฉบัง ตำบลหนองขาม อำเภอสัตหีบ จังหวัดชลบุรี

ผลกระทบสิ่งแวดล้อม	มาตรการป้องกันและแก้ไขผลกระทบสิ่งแวดล้อม	สถานที่ดำเนินการ	ระยะเวลาดำเนินการ	ผู้รับผิดชอบ
10.3 คณะกรรมการติดตามตรวจสอบผลกระทบสิ่งแวดล้อม (ต่อ)	<p>3. ระยะเวลาดำเนินการ</p> <p>1) กรรมการมีวาระในการดำรงตำแหน่งคราวละ 4 ปี นับตั้งแต่วันที่ได้รับการประกาศแต่งตั้งและสามารถดำรงตำแหน่งได้ไม่เกิน 2 วาระติดต่อกัน</p> <p>2) เมื่อครบกำหนดวาระตามวรรคหนึ่ง หากยังมิได้มีการสรรหาหรือแต่งตั้งกรรมการขึ้นมาใหม่ ให้กรรมการซึ่งพ้นจากตำแหน่งตามวาระนั้นอยู่ในตำแหน่ง เพื่อปฏิบัติหน้าที่ต่อไปจนกว่ากรรมการซึ่งได้รับการสรรหาหรือแต่งตั้งใหม่เข้ารับหน้าที่แต่ต้องไม่เกิน 90 วัน นับตั้งแต่วันที่กรรมการพ้นจากตำแหน่งตามวาระนั้น</p> <p>3) กรณีที่กรรมการพ้นจากตำแหน่งก่อนครบวาระให้ดำเนินการสรรหาหรือแต่งตั้งกรรมการประเภทเดียวกันแทนภายในสี่สิบห้าวัน นับตั้งแต่วันที่กรรมการว่างลงและให้ผู้ได้รับการสรรหาหรือได้รับการแต่งตั้งให้ดำรงตำแหน่งแทนอยู่ในตำแหน่งเท่ากับวาระที่เหลืออยู่ของกรรมการซึ่งตนแทน</p> <p>4) กรณีวาระกรรมการที่พ้นจากตำแหน่งก่อนครบวาระเหลืออยู่น้อยกว่า 90 วัน จะไม่ดำเนินการสรรหาหรือแต่งตั้งกรรมการแทนตำแหน่งที่ว่างลงก็ได้ และให้คณะกรรมการประกอบด้วยกรรมการเท่าที่เหลืออยู่</p> <p>5) กรณีที่กรรมการพ้นจากตำแหน่งก่อนครบวาระให้ดำเนินการสรรหาหรือแต่งตั้งกรรมการประเภทเดียวกันแทนภายในสี่สิบห้าวัน นับตั้งแต่วันที่กรรมการว่างลงและให้ผู้ได้รับการสรรหาหรือได้รับการแต่งตั้งให้ดำรงตำแหน่งแทนอยู่ในตำแหน่งเท่ากับวาระที่เหลืออยู่ของกรรมการซึ่งตนแทน</p> <p>6) กรณีวาระของกรรมการที่พ้นจากตำแหน่งก่อนครบวาระ เหลืออยู่น้อยกว่า 90 วัน จะไม่ดำเนินการสรรหาหรือแต่งตั้งกรรมการแทนตำแหน่งที่ว่างลงก็ได้และให้คณะกรรมการประกอบด้วยกรรมการเท่าที่เหลืออยู่</p>	- ชุมชนและหน่วยงานราชการที่เกี่ยวข้อง	- ตลอดช่วงดำเนินการ	- บริษัท ไอจี พอร์จ (ไทยแลนด์) จำกัด

ตารางที่ 2 (ต่อ) มาตรการป้องกันและแก้ไขผลกระทบสิ่งแวดล้อม ระยะดำเนินการ

รายงานเปลี่ยนแปลงรายละเอียดโครงการในรายงานการวิเคราะห์ผลกระทบสิ่งแวดล้อม โครงการทุบขึ้นรูปโลหะสำหรับอุตสาหกรรมผลิตชิ้นส่วนยานยนต์ (ครั้งที่ 1)
บริษัท ไอจี พอร์จ (ไทยแลนด์) จำกัด ตั้งอยู่ที่นิคมอุตสาหกรรมปิ่นทอง (แหลมฉบัง) เลขที่ 150/68 หมู่ 9 ถนนหนองค้อ-แหลมฉบัง ตำบลหนองขาม อำเภอสัตหีบ จังหวัดชลบุรี

ผลกระทบสิ่งแวดล้อม	มาตรการป้องกันและแก้ไขผลกระทบสิ่งแวดล้อม	สถานที่ดำเนินการ	ระยะเวลาดำเนินการ	ผู้รับผิดชอบ
10.3 คณะกรรมการติดตามตรวจสอบผลกระทบสิ่งแวดล้อม (ต่อ)	<p>นอกจากการพันตำแหน่งตามวาระ กรรมการพันจากตำแหน่งเมื่อ</p> <ol style="list-style-type: none"> 1) ตาย 2) ลาออก 3) เป็นบุคคลวิกลจริตหรือจิตฟั่นเฟือน 4) คณะกรรมการมีมติสองในสาม ให้ถอดถอนออกจากตำแหน่งเพราะมีความประพฤติเสื่อมเสีย บกพร่อง หรือไม่สุจริตต่อหน้าที่ หรือหย่อนความสามารถ 5) เป็นบุคคลล้มละลาย 6) เป็นบุคคลไร้ความสามารถหรือเสมือนไร้ความสามารถ เคยได้รับโทษจำคุกโดยคำพิพากษาถึงที่สุดให้จำคุก เว้นแต่เป็นโทษสำหรับความผิดที่ได้กระทำโดยประมาท ความผิดฐานหมิ่นประมาทหรือความผิดลหุโทษ <p>4. ความถี่ในการประชุม</p> <ol style="list-style-type: none"> 1) ความถี่ในการประชุมของคณะกรรมการติดตามตรวจสอบผลกระทบสิ่งแวดล้อมต้องมีกรรมการมาประชุมไม่น้อยกว่ากึ่งหนึ่งของจำนวนกรรมการฯ ทั้งหมดจึงจะเป็นองค์ประชุม โดยประชุมทุก 6 เดือน แต่หากพบว่ามีความจำเป็นเร่งด่วนสามารถประชุมก่อนกำหนดเวลาปกติได้ โดยให้อยู่ในดุลยพินิจของคณะกรรมการฯ 2) การวินิจฉัยชี้ขาดของที่ประชุมให้ถือเสียงข้างมาก กรรมการคนหนึ่งให้มีเสียง 1 เสียง ในการลงคะแนนถ้าคะแนนเสียงเท่ากันให้ประธานในที่ประชุมออกเสียงเพิ่มขึ้นอีกเสียงหนึ่งเป็นเสียงชี้ขาด 3) อบรมส่งเสริมการให้ความรู้ด้านสิ่งแวดล้อม การติดตามตรวจสอบผลกระทบด้านสิ่งแวดล้อม รวมทั้งบทบาทหน้าที่ให้กับคณะกรรมการ อย่างน้อย 1 ครั้ง/ในรอบวาระในการได้รับเลือกเป็นกรรมการฯ <p>- งบประมาณที่ใช้ในการดำเนินงานของคณะกรรมการติดตามตรวจสอบผลกระทบสิ่งแวดล้อม มาจากงบการดำเนินงานด้านการบริหารของ บริษัท ไอจี พอร์จ (ไทยแลนด์) จำกัด</p>	<p>- ชุมชนและหน่วยงานราชการที่เกี่ยวข้อง</p>	<p>- ตลอดช่วงดำเนินการ</p>	<p>- บริษัท ไอจี พอร์จ (ไทยแลนด์) จำกัด</p>
	<p>- งบประมาณที่ใช้ในการดำเนินงานของคณะกรรมการติดตามตรวจสอบผลกระทบสิ่งแวดล้อม มาจากงบการดำเนินงานด้านการบริหารของ บริษัท ไอจี พอร์จ (ไทยแลนด์) จำกัด</p>	<p>- ชุมชนและหน่วยงานราชการที่เกี่ยวข้อง</p>	<p>- ตลอดช่วงดำเนินการ</p>	<p>- บริษัท ไอจี พอร์จ (ไทยแลนด์) จำกัด</p>



ตารางที่ 2 (ต่อ) มาตรการป้องกันและแก้ไขผลกระทบสิ่งแวดล้อม ระยะดำเนินการ

รายงานเปลี่ยนแปลงรายละเอียดโครงการในรายงานการวิเคราะห์ผลกระทบสิ่งแวดล้อม โครงการทุบขึ้นรูปโลหะสำหรับอุตสาหกรรมผลิตชิ้นส่วนยานยนต์ (ครั้งที่ 1)

บริษัท ไอจี พอร์จ (ไทยแลนด์) จำกัด ตั้งอยู่ที่นิคมอุตสาหกรรมปิ่นทอง (แหลมฉบัง) เลขที่ 150/68 หมู่ 9 ถนนหนองค้อ-แหลมฉบัง ตำบลหนองขาม อำเภอสรีราชา จังหวัดชลบุรี

ผลกระทบสิ่งแวดล้อม	มาตรการป้องกันและแก้ไขผลกระทบสิ่งแวดล้อม	สถานที่ดำเนินการ	ระยะเวลาดำเนินการ	ผู้รับผิดชอบ
11. สุนทรียภาพ	- จัดให้มีพื้นที่สีเขียวภายหลังขยายกำลังการผลิต ประมาณ 4.91 ไร่ หรือร้อยละ 7.76 ของพื้นที่ทั้งหมด	- ภายในพื้นที่โครงการ	- ตลอดช่วงดำเนินการ	- บริษัท ไอจี พอร์จ (ไทยแลนด์) จำกัด
	- ดูแลบำรุงรักษาต้นไม้ให้เจริญเติบโตอย่างต่อเนื่อง เพื่อรักษาและคงสภาพพื้นที่สีเขียว ไม่น้อยกว่า 4.91 ไร่ หรือประมาณร้อยละ 7.76 ของพื้นที่ทั้งหมด แสดงดังรูปที่ 3	- ภายในพื้นที่โครงการ	- ตลอดช่วงดำเนินการ	- บริษัท ไอจี พอร์จ (ไทยแลนด์) จำกัด
	- การปลูกพันธุ์ไม้จะทำการปลูกพันธุ์ไม้ประเภทไม้ยืนต้นที่โครงการเลือกปลูก ได้แก่ อโศกอินเดีย กัลปพฤกษ์ ชงโค หูกกระจง ต้นมะพร้าว ต้นไทร เป็นต้น จำนวนแถวในการปลูกต้นไม้ในแต่ละบริเวณโดยรอบโครงการแสดงดังตารางที่ 6 โดยกำหนดให้เลือกต้นไม้ที่มีความสูงไม่น้อยกว่าสองเมตรมาปลูกในบริเวณพื้นที่สีเขียว ทั้งนี้ในบริเวณที่มีแนวสายส่งไฟฟ้าแรงสูงได้พบทวนการปลูกต้นไม้ โดยการปลูกไม้พุ่มแทนไม้ยืนต้น ไม้พุ่มที่ทำการปลูก ได้แก่ ไทรเกาหลี เพื่อช่วยลดผลกระทบจากการฟุ้งกระจายของฝุ่นละอองและเสียงดังที่อาจเกิดจากกิจกรรมการผลิตออกสู่สิ่งแวดล้อมภายนอก	- ภายในพื้นที่โครงการ	- ตลอดช่วงดำเนินการ	- บริษัท ไอจี พอร์จ (ไทยแลนด์) จำกัด
	- กำหนดให้มีเครื่องมือตรวจวัดความชื้นของดิน เพื่อตรวจสอบความเหมาะสมของปริมาณน้ำที่ใช้ในการรดน้ำต้นไม้อย่างน้อยเดือนละ 1 ครั้ง	- ภายในพื้นที่โครงการ	- ตลอดช่วงดำเนินการ	- บริษัท ไอจี พอร์จ (ไทยแลนด์) จำกัด
	- จัดให้มีผู้รับผิดชอบในการดูแลรักษา ใส่ปุ๋ยปรับปรุงดิน และต้นไม้ในพื้นที่สีเขียวของโครงการ เพื่อให้ต้นไม้เจริญเติบโตอย่างยั่งยืนคงสภาพพื้นที่สีเขียวตามสัดส่วนที่กำหนดไว้ และหากพบว่าต้นไม้ตายจะต้องทำการปลูกทดแทนเพิ่มเติมภายในระยะเวลาทุก 6 เดือน	- ภายในพื้นที่โครงการ	- ตลอดช่วงดำเนินการ	- บริษัท ไอจี พอร์จ (ไทยแลนด์) จำกัด



ตารางที่ 3 มาตรการติดตามตรวจสอบผลกระทบสิ่งแวดล้อม ระยะก่อสร้าง

รายงานเปลี่ยนแปลงรายละเอียดโครงการในรายงานการวิเคราะห์ผลกระทบสิ่งแวดล้อม โครงการทุบขึ้นรูปโลหะสำหรับอุตสาหกรรมผลิตชิ้นส่วนยานยนต์ (ครั้งที่ 1)
บริษัท ไอจี พอร์จ (ไทยแลนด์) จำกัด ตั้งอยู่ที่นิคมอุตสาหกรรมปิ่นทอง (แหลมฉบัง) เลขที่ 150/68 หมู่ 9 ถนนหนองค้อ-แหลมฉบัง ตำบลหนองขาม อำเภอสัตหีบ จังหวัดชลบุรี

คุณค่าสิ่งแวดล้อม	สถานีตรวจวัด	ความถี่	หน่วยงานรับผิดชอบ
1. คุณภาพอากาศในบรรยากาศ - ฝุ่นละอองรวม (TSP) เฉลี่ย 24 ชั่วโมง	- ตรวจวัด 2 สถานี ดังรูปที่ 4 • วัดเขาชีธรรมนิมิตร (A1) • บ้านหนองค้อนา (A2)	- ทุก 6 เดือน ครั้งละ 7 วันต่อเนื่อง	- บริษัท ไอจี พอร์จ (ไทยแลนด์) จำกัด
2. ระดับเสียง - ระดับเสียงเฉลี่ย 24 ชั่วโมง (Leq 24 ชม.) - ระดับเสียงพื้นฐาน (L ₉₀) - ระดับเสียงสูงสุด (L _{max})	- ตรวจวัด 5 สถานี ดังรูปที่ 5 และรูปที่ 7 • ชุมชนหนองยายบู่ (N1) • ริมรั้วโรงงานทิตตะวันตก (N2) • ริมรั้วโรงงานทิตตะ (N3) • ริมรั้วโรงงานทิตตะวันออก (N4) • ริมรั้วโรงงานทิตตะเหนือ (N5)	- ทุก 6 เดือน ครั้งละ 7 วันต่อเนื่อง ช่วงเดียวกับการตรวจวัดคุณภาพอากาศในบรรยากาศ	- บริษัท ไอจี พอร์จ (ไทยแลนด์) จำกัด
3. เสียงรบกวน - ค่าระดับการรบกวน	- ตรวจวัด 1 สถานี ดังรูปที่ 5 • ชุมชนหนองยายบู่ (N1)	- ปีละ 1 ครั้ง	- บริษัท ไอจี พอร์จ (ไทยแลนด์) จำกัด
4. อาชีวอนามัยและความปลอดภัย - บันทึกสาเหตุ จำนวนผู้ได้รับบาดเจ็บ ความเสียหายต่อทรัพย์สิน และการแก้ไขปัญหาเมื่อเกิดอุบัติเหตุ	ภายในพื้นที่โครงการ	- ตลอดระยะเวลาก่อสร้าง	- บริษัท ไอจี พอร์จ (ไทยแลนด์) จำกัด
5. สังคม-เศรษฐกิจ - บันทึกข้อร้องเรียนของประชาชนในชุมชนจากการดำเนินงานก่อสร้าง	ชุมชนโดยรอบ	- ตลอดระยะเวลาก่อสร้าง	- บริษัท ไอจี พอร์จ (ไทยแลนด์) จำกัด



ตารางที่ 4 มาตรการติดตามตรวจสอบผลกระทบสิ่งแวดล้อม ระยะดำเนินการ

รายงานเปลี่ยนแปลงรายละเอียดโครงการในรายงานการวิเคราะห์ผลกระทบสิ่งแวดล้อม โครงการทุบชั้นรูปโลหะสำหรับอุตสาหกรรมผลิตชิ้นส่วนยานยนต์ (ครั้งที่ 1)
บริษัท ไอจี พอร์จ (ไทยแลนด์) จำกัด ตั้งอยู่ที่นิคมอุตสาหกรรมปิ่นทอง (แหลมฉบัง) เลขที่ 150/68 หมู่ 9 ถนนหนองค้อ-แหลมฉบัง ตำบลหนองขาม อำเภอสัตหีบ จังหวัดชลบุรี

ดัชนีตรวจวัด	สถานที่ตรวจสอบ	ความถี่	ผู้รับผิดชอบ
1. คุณภาพอากาศ 1.1 ตรวจวัดคุณภาพอากาศในบรรยากาศ - ฝุ่นละอองรวม (TSP เฉลี่ย 24 ชั่วโมง)	- ตรวจวัด 2 สถานี ดังรูปที่ 4 • วัดเขาชีรรมนิมิต (A1) • บ้านหนองค้อนา (A2)	- ปีละ 2 ครั้ง ครั้งละ 7 วันต่อเนื่อง ครั้งที่ 1 ในช่วงเดือนพฤศจิกายน-มกราคม ครั้งที่ 2 ในช่วงเดือนกุมภาพันธ์-กันยายน	- บริษัท ไอจี พอร์จ (ไทยแลนด์) จำกัด
1.2 มลพิษทางอากาศจากแหล่งกำเนิด - ฝุ่นละออง (TSP)	- ปล่องระบายมลพิษทางอากาศจำนวน 5 ปล่อง ดังรูปที่ 6 • เครื่องทุบชั้นรูป 1600T Line1 • เครื่องทุบชั้นรูป 1600T Line2 • เครื่องทุบชั้นรูป 3000T • เครื่องทุบชั้นรูป 4500T • เครื่องขัดผิว (Shot Hanger Blast)	- ปีละ 2 ครั้ง ในช่วงที่ดำเนินการผลิต และเป็นช่วงเดียวกับที่ทำการตรวจวัดคุณภาพอากาศในบรรยากาศ	- บริษัท ไอจี พอร์จ (ไทยแลนด์) จำกัด
2. ระดับเสียง - ระดับเสียงเฉลี่ย 24 ชั่วโมง (Leq 24 ชม.) - ระดับเสียงพื้นฐาน (L ₉₀) - ระดับเสียงสูงสุด (L _{max})	- ตรวจวัด 5 สถานี ดังรูปที่ 5 และรูปที่ 7 • ชุมชนหนองยายบู่ (N1) • ริมรั้วโรงงานทิศตะวันตก (N2) • ริมรั้วโรงงานทิศใต้ (N3) • ริมรั้วโรงงานทิศตะวันออก (N4) • ริมรั้วโรงงานทิศเหนือ (N5)	- ปีละ 2 ครั้ง ๆ ละ 7 วันต่อเนื่อง ในช่วงที่ดำเนินการผลิต และเป็นช่วงเดียวกับที่ทำการตรวจวัดคุณภาพอากาศในบรรยากาศ	- บริษัท ไอจี พอร์จ (ไทยแลนด์) จำกัด
- ประเมินค่าระดับการรบกวน	- ชุมชนที่อยู่ใกล้โครงการ ได้แก่ชุมชนบ้านหนองยายบู่ (N1) ดังรูปที่ 5	- ปีละ 1 ครั้ง	- บริษัท ไอจี พอร์จ (ไทยแลนด์) จำกัด



ตารางที่ 4 (ต่อ) มาตรการติดตามตรวจสอบผลกระทบสิ่งแวดล้อม ระยะดำเนินการ

รายงานเปลี่ยนแปลงรายละเอียดโครงการในรายงานการวิเคราะห์ผลกระทบสิ่งแวดล้อม โครงการทุบขึ้นรูปโลหะสำหรับอุตสาหกรรมผลิตชิ้นส่วนยานยนต์ (ครั้งที่ 1)
บริษัท ไอจี พอร์จ (ไทยแลนด์) จำกัด ตั้งอยู่ที่นิคมอุตสาหกรรมปิ่นทอง (แหลมฉบัง) เลขที่ 150/68 หมู่ 9 ถนนหนองค้อ-แหลมฉบัง ตำบลหนองขาม อำเภอสัตหีบ จังหวัดชลบุรี

ดัชนีตรวจวัด	สถานที่ตรวจสอบ	ความถี่	ผู้รับผิดชอบ
3. คุณภาพน้ำจากระบบบำบัดน้ำเสีย - ความเป็นกรดต่าง (pH) ของแข็งแขวนลอย (SS) บีโอดี (BOD) ที่เคเอ็น (TKN) ซีโอดี (COD) น้ำมันและไขมัน (Oil&Grease) - ความเป็นกรดต่าง (pH) ของแข็งแขวนลอย (SS) ของแข็งละลายน้ำทั้งหมด (TDS) ซีโอดี (COD) น้ำมันและไขมัน (Oil&Grease) และตะกั่ว (Pb)	- ถังบำบัดน้ำเสียสำเร็จรูป - ระบบบำบัดน้ำเสียเคมี	- เดือนละ 1 ครั้ง - เดือนละ 1 ครั้ง	- บริษัท ไอจี พอร์จ (ไทยแลนด์) จำกัด - บริษัท ไอจี พอร์จ (ไทยแลนด์) จำกัด
4. สิ่งปฏิกูลและวัสดุเหลือใช้ - บันทึกชนิด และปริมาณของวัสดุหรือสิ่งปฏิกูลที่ไม่ใช้แล้ว และขยะทั่วไปที่ต้องนำออกสู่ภายนอกโรงงานเพื่อส่งไปกำจัดดังนี้ • ขยะทั่วไปส่งกำจัดโดยเทศบาลหรือหน่วยงานที่ได้รับอนุญาตจากทางราชการ • วัสดุหรือสิ่งปฏิกูลที่ไม่ใช้แล้วส่งกำจัดโดยหน่วยงานที่ได้รับอนุญาตจากกรมโรงงานอุตสาหกรรม	- ภายในพื้นที่โครงการ	- ตลอดระยะเวลาดำเนินการ และจัดทำรายงานสรุปผลปีละ 1 ครั้ง	- บริษัท ไอจี พอร์จ (ไทยแลนด์) จำกัด
5. อาชีวอนามัยและความปลอดภัย 5.1 ตรวจสอบสุขภาพของพนักงาน โดยแพทย์อาชีวเวชศาสตร์ - ตรวจร่างกายทั่วไปการทำงานของตับ การทำงานของไตระดับน้ำตาลในเลือดระดับไขมันในเลือดสมรรถภาพการทำงานของปอด สมรรถภาพการได้ยิน และตะกั่วในเลือด	- พนักงานทุกคน	- พนักงานใหม่ก่อนเข้าทำงาน และพนักงานประจำ ปีละ 1 ครั้ง	- บริษัท ไอจี พอร์จ (ไทยแลนด์) จำกัด



ตารางที่ 4 (ต่อ) มาตรการติดตามตรวจสอบผลกระทบสิ่งแวดล้อม ระยะดำเนินการ

รายงานเปลี่ยนแปลงรายละเอียดโครงการในรายงานการวิเคราะห์ผลกระทบสิ่งแวดล้อม โครงการทุบขึ้นรูปโลหะสำหรับอุตสาหกรรมผลิตชิ้นส่วนยานยนต์ (ครั้งที่ 1)
บริษัท ไอจี พอร์จ (ไทยแลนด์) จำกัด ตั้งอยู่ที่นิคมอุตสาหกรรมปิ่นทอง (แหลมฉบัง) เลขที่ 150/68 หมู่ 9 ถนนหนองค้อ-แหลมฉบัง ตำบลหนองขาม อำเภอสัตหีบ จังหวัดชลบุรี

ดัชนีตรวจวัด	สถานที่ตรวจสอบ	ความถี่	ผู้รับผิดชอบ
5. อาชีวอนามัยและความปลอดภัย (ต่อ) 5.2 ตรวจสอบสภาพแวดล้อมในการทำงาน (Working Area) • ฝุ่นละอองทุกขนาด (Total Dust) • ฝุ่นละอองขนาดเล็กที่สามารถเข้าสู่ระบบหายใจ (Respirable Dust) • ละอองน้ำมัน (Oil Mist)	- บริเวณที่ตรวจวัด ดังรูปที่ 8 ได้แก่ • เครื่องทุบขึ้นรูป-ตัดครีป • เครื่องขัดผิวชิ้นงาน - บริเวณที่ตรวจวัด ดังรูปที่ 8 ได้แก่ • เครื่องตัดเหล็ก • เครื่อง CNC	- ตรวจวัดปีละ 2 ครั้ง ในช่วงที่มีการปฏิบัติงาน - ตรวจวัดปีละ 2 ครั้ง ในช่วงที่มีการปฏิบัติงาน	- บริษัท ไอจี พอร์จ (ไทยแลนด์) จำกัด - บริษัท ไอจี พอร์จ (ไทยแลนด์) จำกัด
5.3 ตรวจวัดระดับเสียงในโรงงาน - ตรวจวัดระดับเสียงสูงสุด (peak sound pressure level) ของเสียงกระทบหรือเสียงกระแทก (impact or impulse noise)	- บริเวณที่ตรวจวัด ดังรูปที่ 8 ได้แก่ • เครื่องตัดเหล็ก • เครื่อง CNC	- ตรวจวัดปีละ 2 ครั้ง ในช่วงที่มีการปฏิบัติงาน	- บริษัท ไอจี พอร์จ (ไทยแลนด์) จำกัด
5.4 ตรวจวัดระดับเสียงที่ลูกจ้างได้รับเฉลี่ยตลอดเวลาการทำงานในแต่ละวัน (Time Weighted Average-TWA) ตามกฎหมายกระทรวงแรงงาน	- ตรวจวัดที่ลูกจ้างที่ปฏิบัติงานบริเวณต่างๆ ดังรูปที่ 8 ได้แก่ • บริเวณเครื่องตัดเหล็ก • บริเวณเครื่องทุบขึ้นรูป-ตัดครีป • บริเวณเครื่องขัดผิวชิ้นงาน • บริเวณเครื่องตรวจสอบรอยร้าว	- ตรวจวัดปีละ 2 ครั้ง ในช่วงที่มีการปฏิบัติงาน	- บริษัท ไอจี พอร์จ (ไทยแลนด์) จำกัด
5.5 Noise Contour	- อาคารผลิต	- ภายหลังพัฒนาโครงการใน 6 เดือน และทบทวนทุก 3 ปี	- บริษัท ไอจี พอร์จ (ไทยแลนด์) จำกัด
5.6 ตรวจสอบค่าดัชนีความร้อน (WBGT)	- บริเวณที่ตรวจวัด ดังรูปที่ 8 ได้แก่ • เครื่องทุบขึ้นรูป-ตัดครีป	- ตรวจวัดปีละ 2 ครั้ง ในช่วงที่มีการปฏิบัติงาน	- บริษัท ไอจี พอร์จ (ไทยแลนด์) จำกัด



ตารางที่ 4 (ต่อ) มาตรการติดตามตรวจสอบผลกระทบสิ่งแวดล้อม ระยะดำเนินการ

รายงานเปลี่ยนแปลงรายละเอียดโครงการในรายงานการวิเคราะห์ผลกระทบสิ่งแวดล้อม โครงการทุบขึ้นรูปโลหะสำหรับอุตสาหกรรมผลิตชิ้นส่วนยานยนต์ (ครั้งที่ 1)
บริษัท ไอจี พอร์จ (ไทยแลนด์) จำกัด ตั้งอยู่ที่นิคมอุตสาหกรรมปิ่นทอง (แหลมฉบัง) เลขที่ 150/68 หมู่ 9 ถนนหนองค้อ-แหลมฉบัง ตำบลหนองขาม อำเภอกีรราชา จังหวัดชลบุรี

ดัชนีตรวจวัด	สถานที่ตรวจสอบ	ความถี่	ผู้รับผิดชอบ
5. อาชีวอนามัยและความปลอดภัย (ต่อ) 5.7 การบันทึกอุบัติเหตุ - สาเหตุ - จำนวนผู้ได้รับบาดเจ็บ - ความเสียหายต่อทรัพย์สิน - การแก้ไขปัญหา	- ภายในโครงการ	- เมื่อเกิดอุบัติเหตุตลอดระยะเวลาดำเนินการ และจัดทำรายงานสรุปผลปีละ 1 ครั้ง	- บริษัท ไอจี พอร์จ (ไทยแลนด์) จำกัด
6. สังคม-เศรษฐกิจ - การสำรวจสภาพเศรษฐกิจ สังคม และความคิดเห็นของประชาชน ผู้นำชุมชน ผู้นำท้องถิ่น ตัวแทนหน่วยงานที่เกี่ยวข้องและสถานประกอบการโดยรอบพื้นที่โครงการ พร้อมทั้งสภาพการเปลี่ยนแปลงที่เกิดขึ้น ปัญหาและความต้องการ รวมถึงสำรวจดัชนีความพึงพอใจของชุมชน (Community Satisfaction Index) บริเวณที่ตรวจสอบ ชุมชนในพื้นที่โดยรอบโครงการ ชุมชนที่ดำเนินการเก็บดัชนีคุณภาพสิ่งแวดล้อม และชุมชนพื้นที่อ่อนไหวพิเศษ เช่น ที่ตั้งสถานพยาบาล วัด และโรงเรียน เป็นต้น ทั้งนี้ การสุ่มตัวอย่างให้เป็นไปตามหลักวิชาการและหลักสถิติ พร้อมทั้งแสดงแผนการกระจายตัวในการเก็บข้อมูล	- ชุมชนโดยรอบโครงการภายในรัศมี 5 กิโลเมตรจากที่ตั้งโครงการ ชุมชนที่ดำเนินการเก็บตัวอย่างคุณภาพสิ่งแวดล้อม หน่วยงานที่เกี่ยวข้อง สถานประกอบการ และชุมชนพื้นที่อ่อนไหวพิเศษ เช่น ที่ตั้งสถานพยาบาล วัด โรงเรียน เป็นต้น ดังรูปที่ 9	- ปีละ 1 ครั้ง	- บริษัท ไอจี พอร์จ (ไทยแลนด์) จำกัด
7. การสาธารณสุข - รวบรวมข้อมูลสถิติผู้ป่วยตามกลุ่มสาเหตุโรคจากหน่วยงานสาธารณสุขที่เกี่ยวข้อง	- โรงพยาบาลส่งเสริมสุขภาพตำบลใกล้เคียงพื้นที่โครงการเช่น รพ.สต. บ้านหนองค้อ	- ปีละ 1 ครั้ง	- บริษัท ไอจี พอร์จ (ไทยแลนด์) จำกัด



ตารางที่ 5 อัตราการระบายและค่าควบคุมอัตราการระบายมลพิษทางอากาศจากปล่องระบายมลพิษอากาศภายหลังขยายกำลังการผลิต

แหล่งกำเนิดมลพิษ	ระบบบำบัดมลพิษทางอากาศ	ข้อมูลปล่อง							Emission		ค่าควบคุมของ กนอ. ^{2/}
		ความสูง (m)	ขนาดปล่อง (m)	ลักษณะปลายปล่อง	อุณหภูมิ (C)	ความเร็ว (m/s)	อัตราการไหล (Nm ³ /s)	อัตราการไหล (m ³ /s)	ฝุ่นละออง (TSP)		
									ความเข้มข้น (mg/m ³)	อัตราการระบาย (g/s)	อัตราการระบาย (g/s)
1. เครื่องทุบขึ้นรูป 1,600T line 1	Cyclone	10	0.6X0.6	เหลี่ยมงอ 180 ⁰	101.67	7.50	2.15	2.7	15.75	0.034	0.042
2. เครื่องทุบขึ้นรูป 1,600T line 2	Cyclone	10	0.6X0.6		101.67	7.50	2.15	2.7	15.75	0.034	0.042
3. เครื่องทุบขึ้นรูป 3,000T	Cyclone	10	0.6X0.6		101.67	7.50	2.00	2.52	15.75	0.032	0.042
4. เครื่องทุบขึ้นรูป 4,500T	Wet Scrubber	12	Ø 1.00	กลม-ตรง	101.67	8.47	5.17	6.0	7.88	0.041	0.042
5. เครื่องขัดผิว (Shot Hanger Blast)	Cyclone	6.25	Ø 0.35	กลม-งอ 90 ⁰	48.89	15.38	1.37	1.48	15.75	0.022	0.032
รวม									-	0.163	0.200
มาตรฐาน									400 ^{1/}	-	-

หมายเหตุ : ^{1/} ประกาศกระทรวงอุตสาหกรรม เรื่อง กำหนดค่าปริมาณสารเจือปนในอากาศที่ระบายออกจากโรงงาน (พ.ศ. 2549) ประเภทการผลิตทั่วไป ที่ไม่มีการเผาไหม้เชื้อเพลิง

^{2/} ค่าควบคุมอัตราการระบายมลพิษทางอากาศในดัชนีฝุ่นละอองรวม (TSP) ของนิคมอุตสาหกรรมปิ่นทอง (แหลมฉบัง)



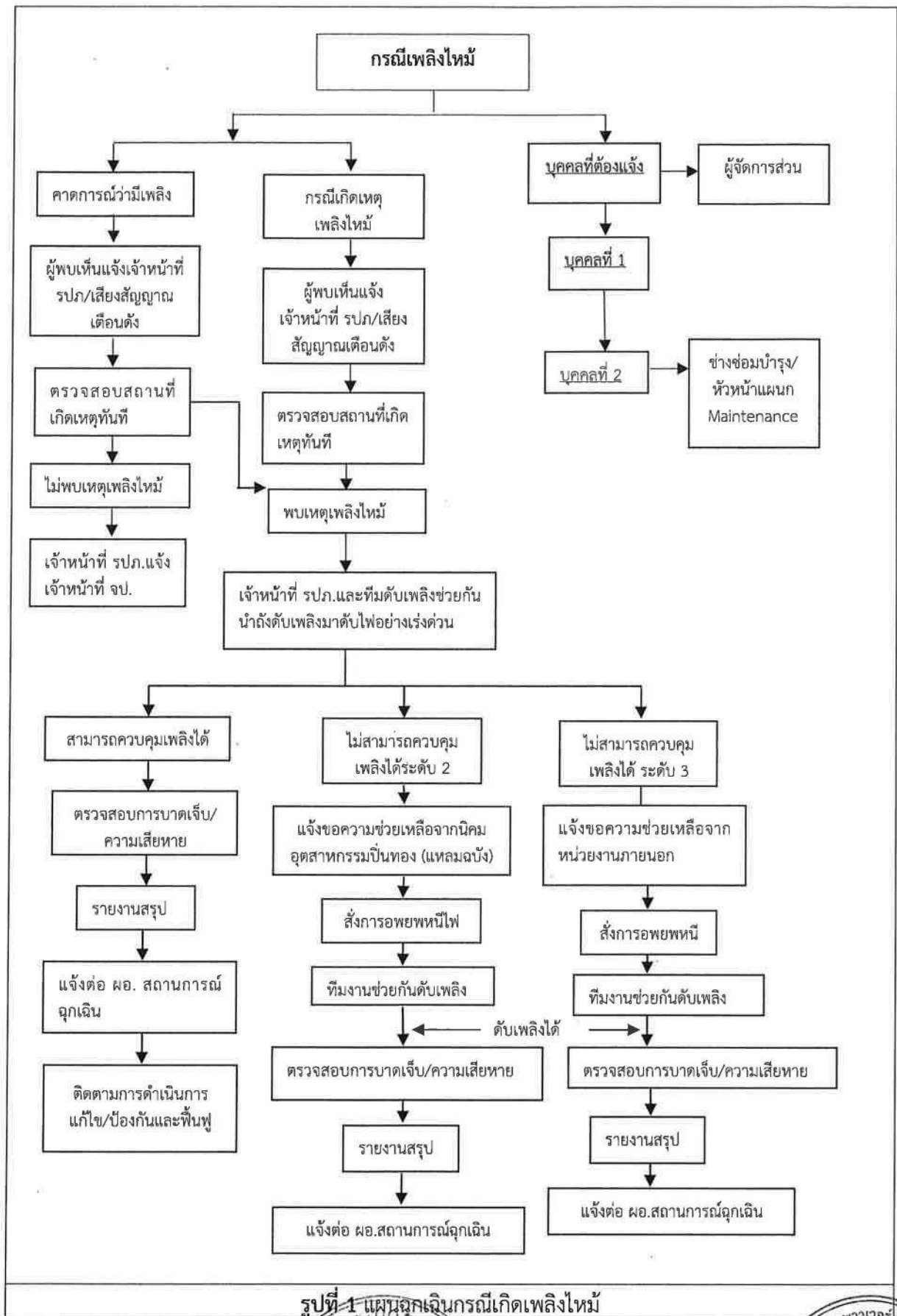

รูปที่ 1 แผนฉุกเฉินกรณีเกิดเพลิงไหม้



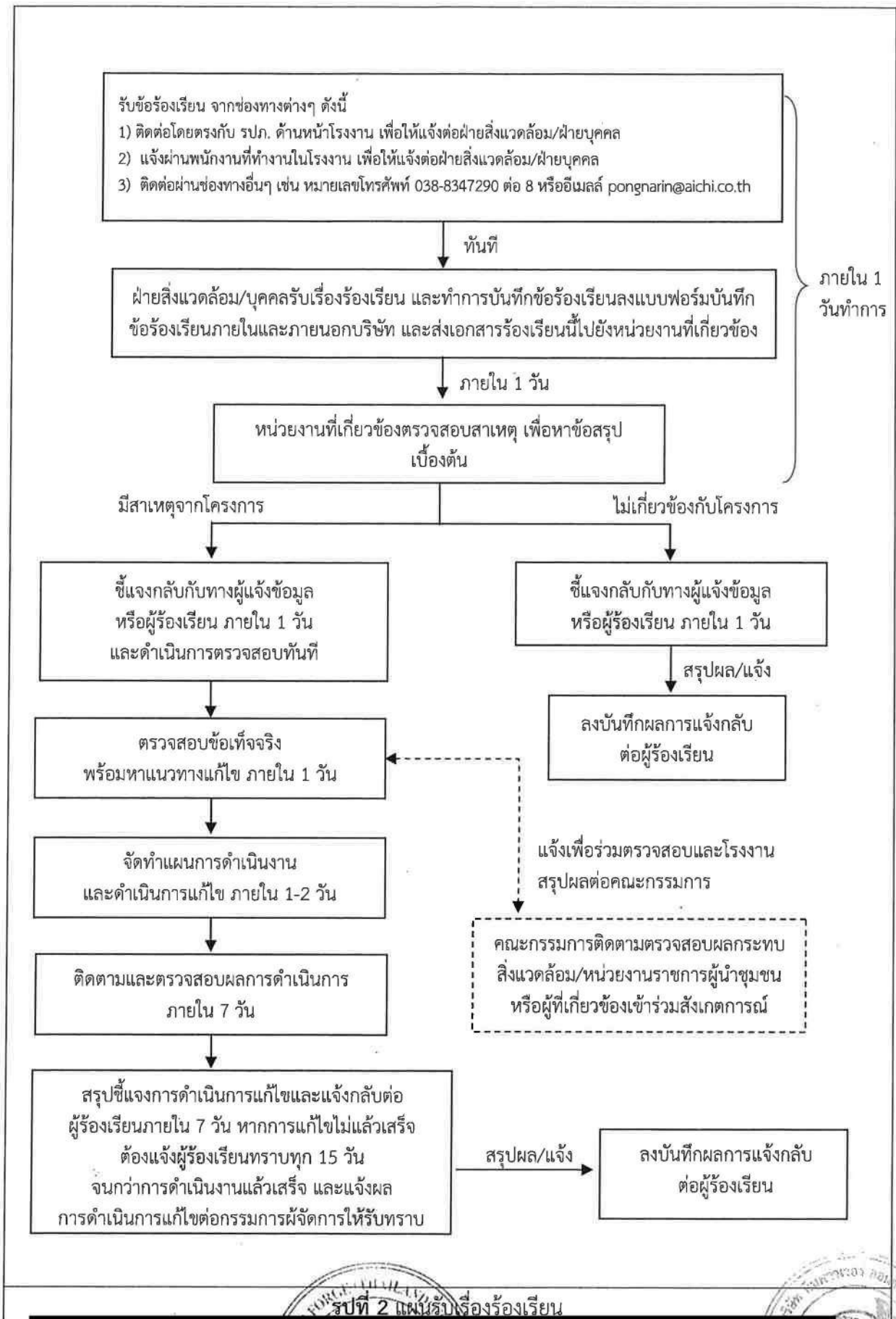

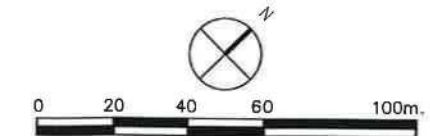

- 1 3 แถว ต้นโกสนอินเดีย แถวที่ 1 แถวที่ 2 แถวที่ 3
- 2 1 แถว ต้นโกสนอินเดีย แถวที่ 1
- 3 1 แถว ต้นพุทุง ต้นพะยอม แถวที่ 1
- 4 1 แถว ต้นโกสนอินเดีย แถวที่ 1
- 5 1 แถว ต้นโกสนอินเดีย แถวที่ 1
- 6 1 แถว ต้นโกสนอินเดีย แถวที่ 1

สัญลักษณ์

- พื้นที่สีเขียวปัจจุบัน
- พื้นที่สีเขียวภายหลังขยาย
- ขอบเขตโรงงาน

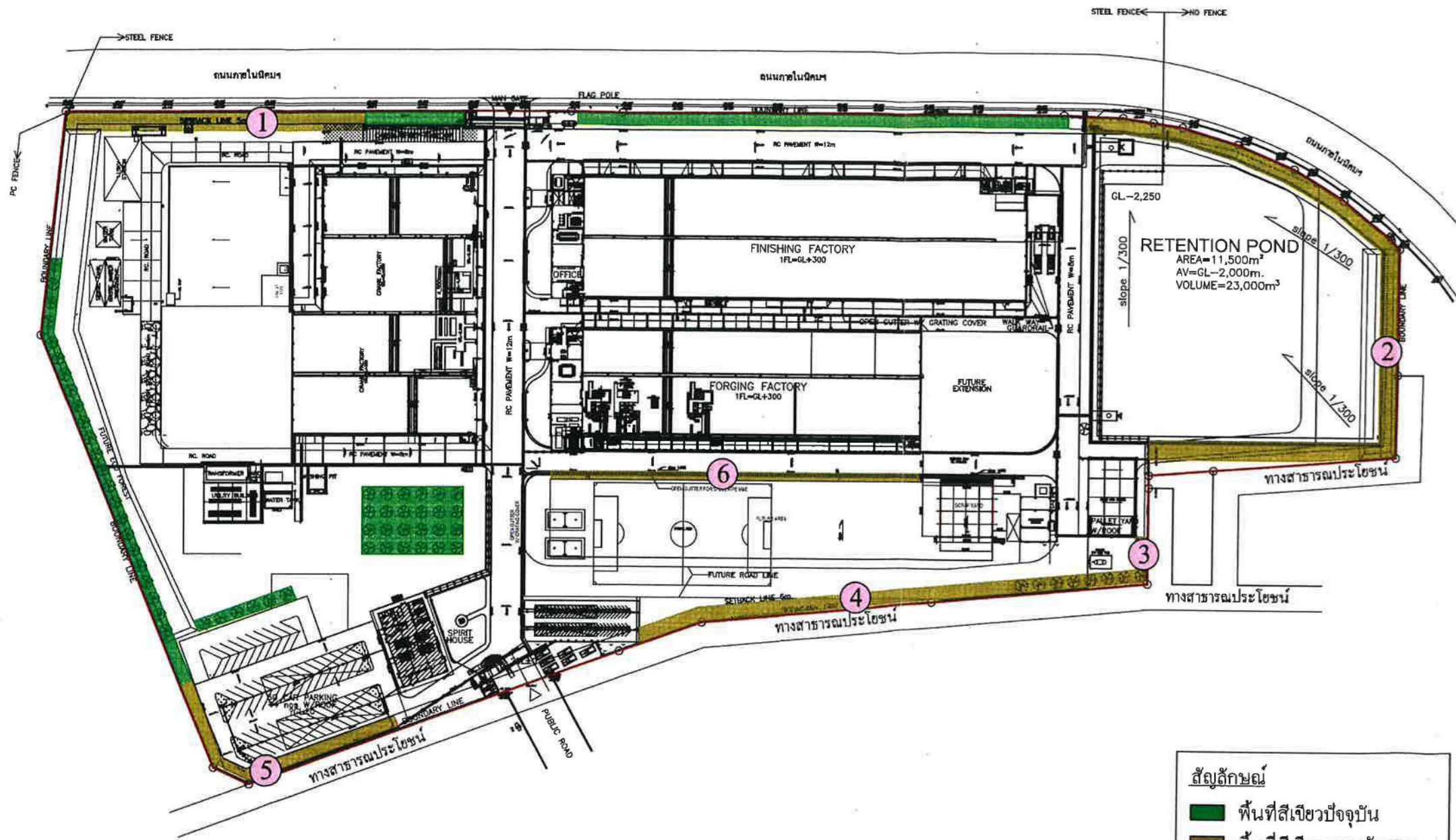

รูปที่ 3 ผังพื้นที่สีเขียวโครงการ



ตารางที่ 6 แผนพัฒนาพื้นที่สีเขียวภายในพื้นที่โครงการ

ลำดับ	รายละเอียดงาน	ความถี่ (เดือน)	เดือน											
			ม.ค.	ก.พ.	มี.ค.	เม.ย.	พ.ค.	มิ.ย.	ก.ค.	ส.ค.	ก.ย.	ต.ค.	พ.ย.	ธ.ค.
1	งานปลูกต้นไม้ (ซื้อต้นไม้จากภายนอก)													
1.1	พื้นที่สีเขียวทั้งหมดของโครงการ	ตลอดเวลา												
1.2	ปลูกต้นพะยอม บริเวณโรงเก็บ Scrap 9 ต้นจำนวน 1 แถวบริเวณจุดที่ 3	1 เดือน												
1.3	ปลูกต้นโอ๊กอินเดียแนวด้านอาคารเครื่องทุบขึ้นรูป 4,500T 246 ต้น (88x3) จำนวน 3 แถว บริเวณจุดที่ 1	2 เดือน												
1.4	ปลูกต้นโอ๊กอินเดีย แนวด้านสนามฟุตบอล 100 ต้นจำนวน 1 แถว บริเวณจุดที่ 6	2 เดือน												
1.5	ปลูกต้นโอ๊กอินเดีย แนวกำแพงด้านสนามฟุตบอล 100 ต้นจำนวน 1 แถว บริเวณจุดที่ 4	2 เดือน												
1.6	ปลูกต้นโอ๊กอินเดียแนวกำแพงที่จอดรถยนต์ 100 ต้น จำนวน 1 แถว บริเวณจุดที่ 5	2 เดือน												
1.7	ปลูกต้นโอ๊กอินเดียแนวบ่อน้ำฝน 120 ต้นจำนวน 1 แถว บริเวณจุดที่ 2	2 เดือน												
2	งานบำรุงรักษา/ปลูกทดแทน													
2.1	กำจัดวัชพืชและการพรุนดิน	ทุกเดือน												
2.3	การใส่ปุ๋ย	ทุก 6 เดือน												
2.4	การปลูกซ่อม/ปลูกต้นไม้ทดแทนต้นที่ตาย	ทุก 4 เดือน												
2.5	การตัดแต่งกิ่ง	ทุก 6 เดือน												
2.6	การรดน้ำโดยใช้ระบบน้ำหยด โดยพิจารณาปริมาณน้ำจากข้อมูลการตรวจวัดความชื้นของดินด้วยเครื่องมือตรวจวัดความชื้นในดิน	ฤดูแล้ง												
3	งานตรวจติดตาม / ประเมินผล													
3.1	ตรวจติดตามการเจริญเติบโต	ทุก 6 เดือน												
3.2	ประเมินผลและกำหนดมาตรการเพิ่มเติม	ทุกปี												

หมายเหตุ : งานปลูกต้นไม้ซื้อต้นไม้จากภายนอกมาปลูก

งานบำรุงรักษาประกอบด้วย การกำจัดวัชพืช การพรุนดิน การใส่ปุ๋ยหมัก/ปุ๋ยเคมี การปลูกซ่อมตัดแต่งกิ่ง/ลิดกิ่ง การรดน้ำ

งานตรวจติดตาม/ประเมินผล การตรวจวัดขนาดลำต้น / ส่วนสูงเพื่อนำมาประเมินและกำหนดมาตรการเพิ่มเติมเป็นประจำทุกปี



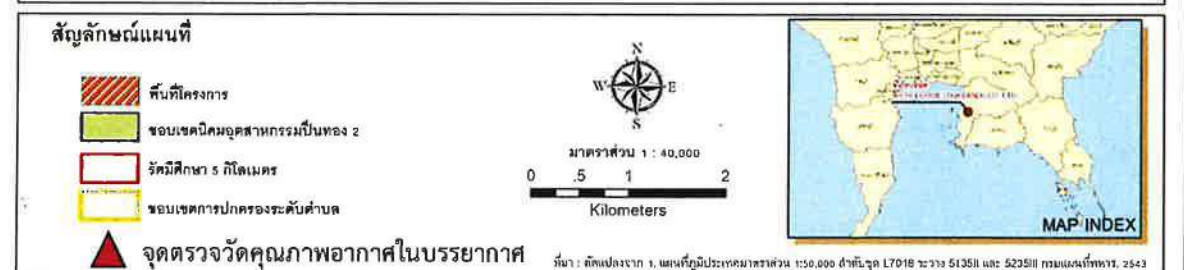
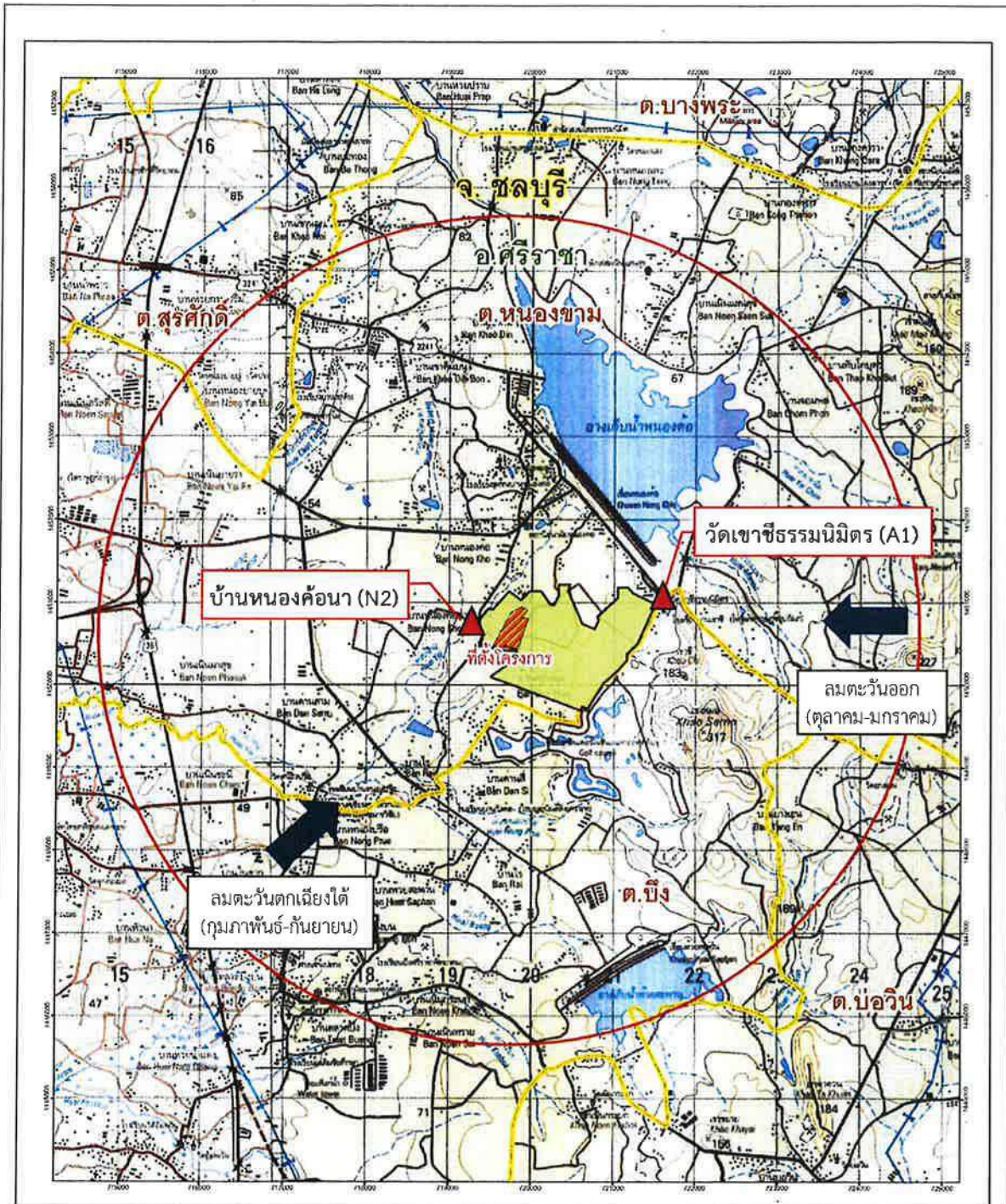

รูปที่ 4 จุดตรวจวัดคุณภาพอากาศในบรรยากาศบริเวณพื้นที่ศึกษา



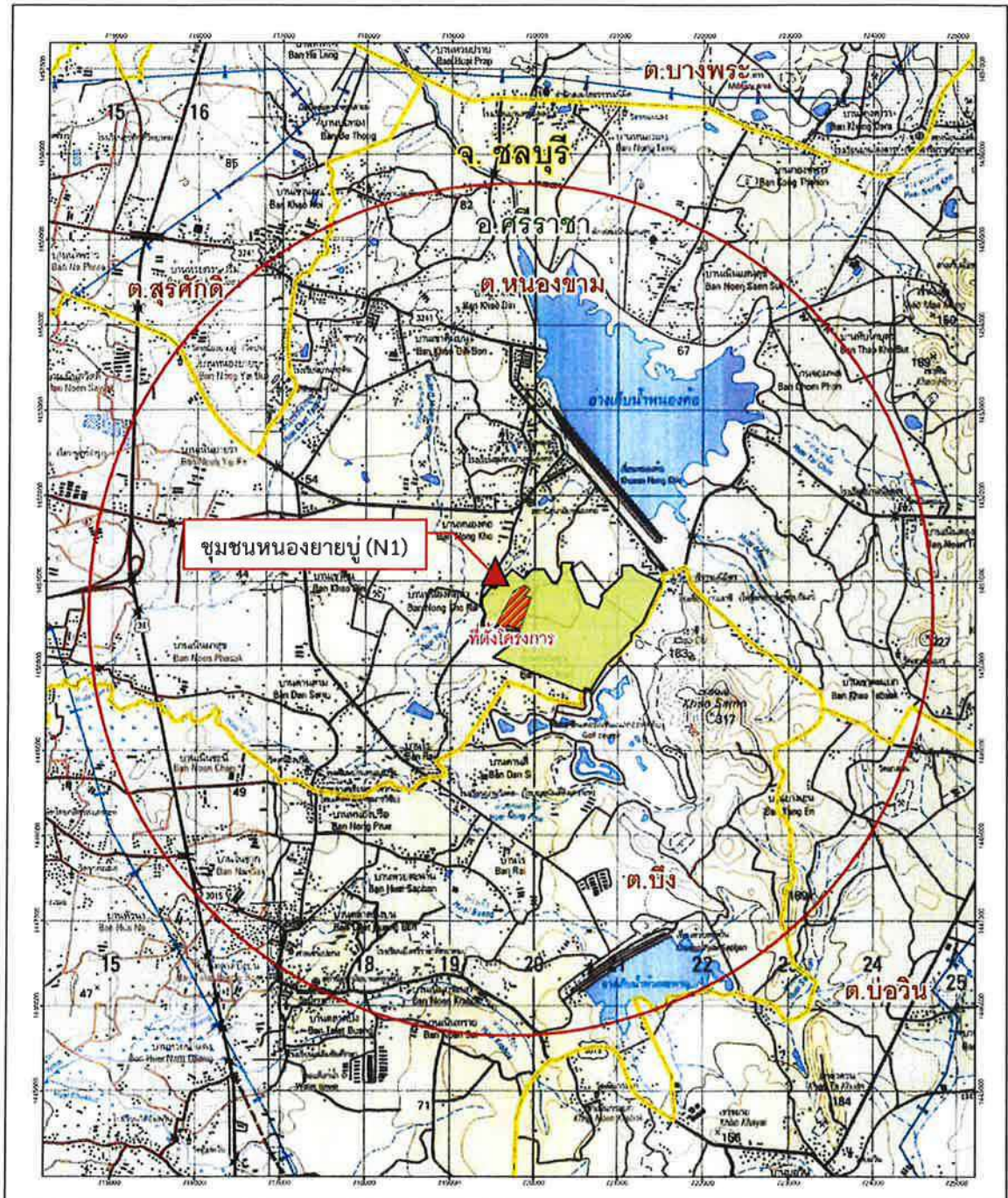

สัญลักษณ์แผนที่

- พื้นที่โครงการ
- ขอบเขตนิคมอุตสาหกรรมบึงทอง 2
- รัศมีศึกษา 5 กิโลเมตร
- ขอบเขตการปกครองระดับตำบล
- ชุมชนหนองยายบู (N1)



มาตราส่วน 1 : 40,000
0 .5 1 2
Kilometers



ที่มา : ดัดแปลงจาก 1. แผนที่ภูมิประเทศมาตราส่วน 1:50,000 สำนักข้อมูล L7018 ระหว่าง 51351 และ 52351 กรมแผนที่ทหาร, 2543

รูปที่ 5 จดตรวจวัดระดับเสียงบริเวณพื้นที่ศึกษา



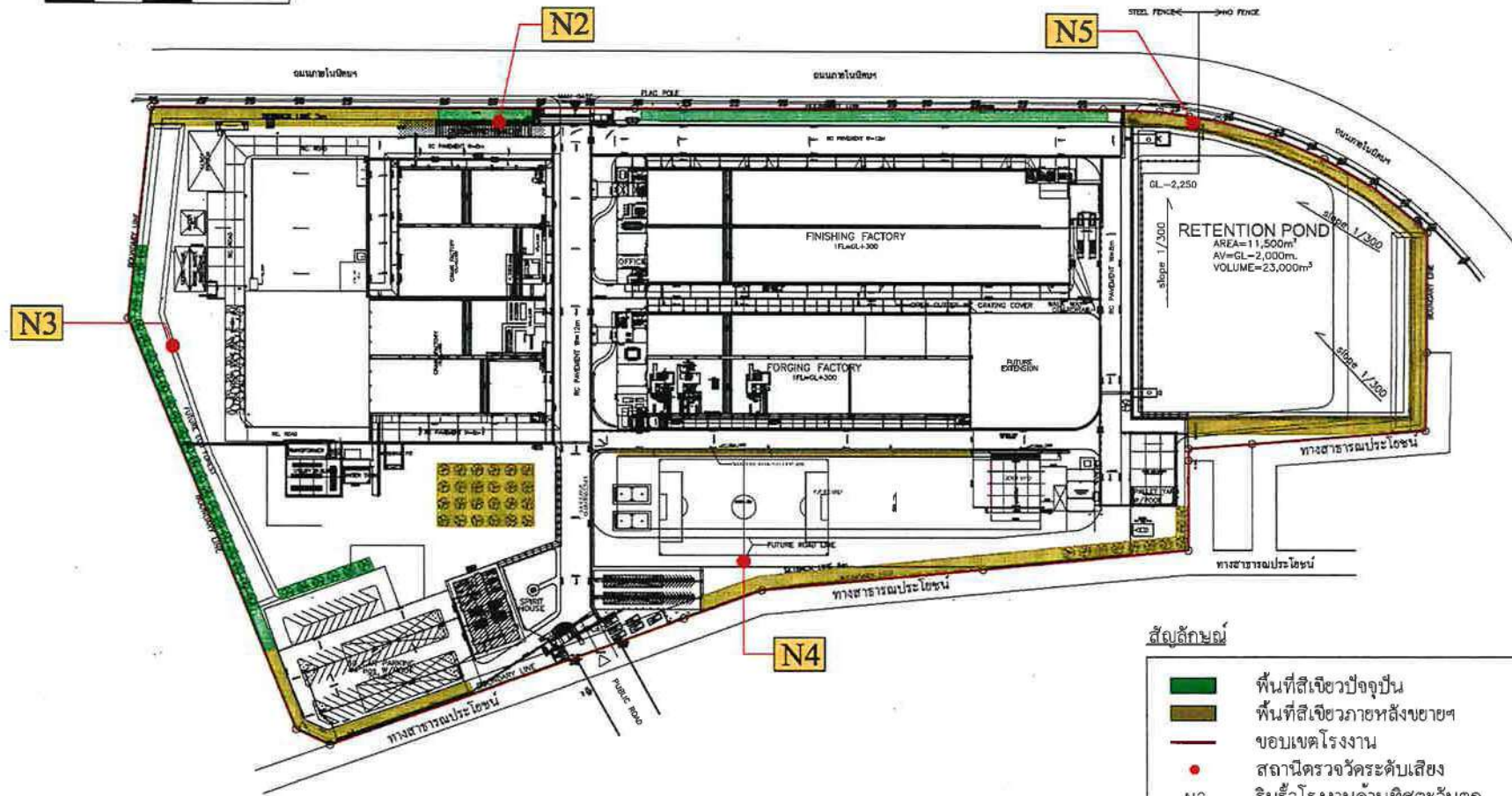
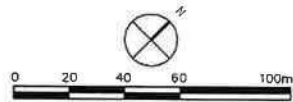

สัญลักษณ์

	พื้นที่สีเขียวปัจจุบัน
	พื้นที่สีเขียวภายหลังขยาย
	ขอบเขตโรงงาน
	สถานีตรวจวัดระดับเสี่ยง
N2	ริมรั้วโรงงานด้านทิศตะวันตก
N3	ริมรั้วโรงงานด้านทิศใต้
N4	ริมรั้วโรงงานด้านทิศตะวันออก
N5	ริมรั้วโรงงานด้านทิศเหนือ



รูปที่ ๓ สถานีตรวจวัดระดับเสี่ยงบริเวณริมรั้วโครงการ



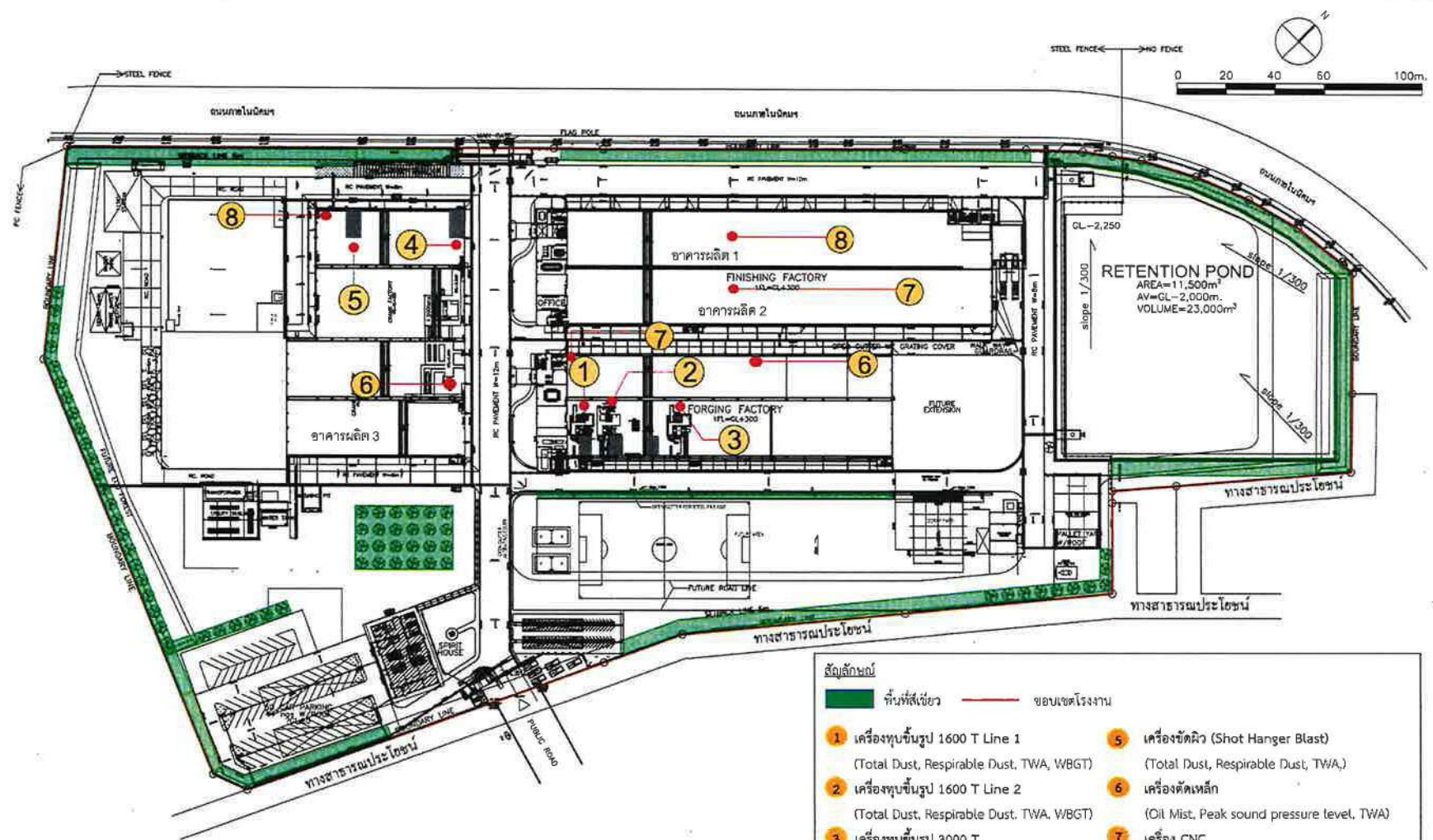

สัญลักษณ์

พื้นที่สีเขียว ขอบเขตโรงงาน

- | | |
|---|---|
| 1 เครื่องทุบขึ้นรูป 1600 T Line 1
(Total Dust, Respirable Dust, TWA, WBGT) | 5 เครื่องขัดผิว (Shot Hanger Blast)
(Total Dust, Respirable Dust, TWA) |
| 2 เครื่องทุบขึ้นรูป 1600 T Line 2
(Total Dust, Respirable Dust, TWA, WBGT) | 6 เครื่องตัดเหล็ก
(Oil Mist, Peak sound pressure level, TWA) |
| 3 เครื่องทุบขึ้นรูป 3000 T
(Total Dust, Respirable Dust, TWA, WBGT) | 7 เครื่อง CNC
(Peak sound pressure level) |
| 4 เครื่องทุบขึ้นรูป 4500 T
(Total Dust, Respirable Dust, TWA, WBGT) | 8 เครื่องตรวจสอปรยกร้าว
(TWA) |

รูปที่ 8 จุดตรวจวัดสภาพแวดล้อมในการทำงาน (Working Area)



ภาคผนวก ก-4

หนังสือผลการพิจารณารายงานการเปลี่ยนแปลงรายละเอียดโครงการ
ในรายงานการวิเคราะห์ผลกระทบสิ่งแวดล้อม (ครั้งที่ 2)
หนังสือที่ อก 5102.3.1/3256 ลงวันที่ 13 พฤศจิกายน 2563
จากการนิคมอุตสาหกรรมแห่งประเทศไทย

ที่ อก 5102.3.1/ 3256



การนิคมอุตสาหกรรมแห่งประเทศไทย
618 ถนนนิคมมักกะสัน แขวงมักกะสัน
เขตราชเทวี กรุงเทพฯ 10400

13 พฤศจิกายน 2563

เรื่อง ขอแจ้งผลการพิจารณารายงานการเปลี่ยนแปลงรายละเอียดโครงการในรายงานการประเมินผลกระทบ
สิ่งแวดล้อม โครงการทุบขึ้นรูปโลหะสำหรับอุตสาหกรรมผลิตชิ้นส่วนยานยนต์ (ครั้งที่ 2) ของบริษัท ไอจี พอร์จ
(ไทยแลนด์) จำกัด

เรียน กรรมการผู้จัดการบริษัท ไอจี พอร์จ (ไทยแลนด์) จำกัด

อ้างถึง หนังสือบริษัท ไอจี พอร์จ (ไทยแลนด์) จำกัด ที่ SHE 2563/117 ลงวันที่ 30 ตุลาคม 2563

ตามหนังสือที่อ้างถึง บริษัท ไอจี พอร์จ (ไทยแลนด์) จำกัด ได้ส่งมอบรายงานการเปลี่ยนแปลง
รายละเอียดโครงการในรายงานการประเมินผลกระทบสิ่งแวดล้อม โครงการทุบขึ้นรูปโลหะสำหรับ
อุตสาหกรรมผลิตชิ้นส่วนยานยนต์ (ครั้งที่ 2) ฉบับสมบูรณ์ ตั้งอยู่ที่นิคมอุตสาหกรรมปิ่นทอง (แหลมฉบัง)
อำเภอสัตหีบ จังหวัดชลบุรี จัดทำรายงานฯ โดยบริษัท ทีมพาวเวอร์ คอนซัลแตนท์ จำกัด ซึ่งการนิคมอุตสาหกรรม
แห่งประเทศไทย (กนอ.) โดยคณะกรรมการพิจารณารายงานผลกระทบสิ่งแวดล้อมเบื้องต้น และพิจารณา
การเปลี่ยนแปลงรายละเอียดโครงการในรายงานการวิเคราะห์ผลกระทบสิ่งแวดล้อม ได้มีมติในการประชุมฯ
ครั้งที่ 7/2563 เมื่อวันที่ 3 กันยายน 2563 เห็นชอบในรายงานดังกล่าว ความละเอียดแจ้งแล้ว นั้น

กนอ. ขอให้บริษัท ไอจี พอร์จ (ไทยแลนด์) จำกัด ยึดถือและปฏิบัติตามมาตรการป้องกัน
และแก้ไขผลกระทบสิ่งแวดล้อม และมาตรการติดตามตรวจสอบผลกระทบสิ่งแวดล้อมที่เสนอไว้ในรายงานฯ
อย่างเคร่งครัด

จึงเรียนมาเพื่อโปรดทราบและพิจารณาดำเนินการต่อไป

ขอแสดงความนับถือ

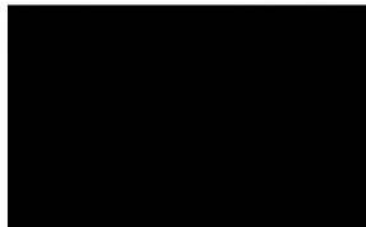

รองผู้ว่าการ ปฏิบัติงานแทน

ผู้ว่าการการนิคมอุตสาหกรรมแห่งประเทศไทย

ฝ่ายสิ่งแวดล้อม

กองสิ่งแวดล้อมและพลังงาน

โทรศัพท์

โทรสาร

มาตรการป้องกันและแก้ไขผลกระทบสิ่งแวดล้อม
และมาตรการติดตามตรวจสอบผลกระทบสิ่งแวดล้อม

ที่โครงการทุบขึ้นรูปโลหะสำหรับอุตสาหกรรมผลิตชิ้นส่วนยานยนต์
(ภายหลังการเปลี่ยนแปลงรายละเอียดโครงการในรายงานการประเมินผลกระทบสิ่งแวดล้อม
โครงการทุบขึ้นรูปโลหะสำหรับอุตสาหกรรมผลิตชิ้นส่วนยานยนต์ (ครั้งที่ 2))

ตั้งอยู่ที่นิคมอุตสาหกรรมปิ่นทอง (แหลมฉบัง)
ตำบลหนองขาม อำเภอสรีราชา จังหวัดชลบุรี
ของบริษัท ไอจี พอร์จ (ไทยแลนด์) จำกัด

ต้องยึดถือปฏิบัติอย่างเคร่งครัด

หมายเหตุ : บริษัท ไอจี พอร์จ (ไทยแลนด์) จำกัด ได้รับความเห็นชอบจากการนิคมอุตสาหกรรมแห่งประเทศไทย ในการประชุมครั้งที่ 7/2563 โดยมีการเพิ่มเติมมาตรการฯ ในหน้า 6/47, 13/47, 19/47, 24/47, 25/47 และ 34/47 รายละเอียดดังข้อความที่ขีดเส้นใต้แนบท้ายนี้ ส่วนมาตรการป้องกันและแก้ไขผลกระทบสิ่งแวดล้อม และมาตรการติดตามตรวจสอบผลกระทบสิ่งแวดล้อมอื่นๆ อ้างอิงตามหนังสือเห็นชอบจาก กนอ. เลขที่ อก.5102.3-1/2204 ลงวันที่ 30 กรกฎาคม 2562



ตารางที่ 1 มาตรการป้องกันและแก้ไขผลกระทบสิ่งแวดล้อม รายงานการเปลี่ยนแปลงรายละเอียดโครงการในรายงานการประเมินผลกระทบสิ่งแวดล้อม
โครงการทูลขึ้นรูปโลหะสำหรับอุตสาหกรรมผลิตชิ้นส่วนยานยนต์ (ครั้งที่ 2) ของบริษัท ไอจี พอร์จ (ไทยแลนด์) จำกัด (ระยะก่อสร้าง)
ตั้งอยู่ที่นิคมอุตสาหกรรมบึงทอง (แหลมฉบัง) ตำบลหนองขาม อำเภอศรีราชา จังหวัดชลบุรี

ผลกระทบสิ่งแวดล้อม	มาตรการป้องกันและแก้ไขผลกระทบสิ่งแวดล้อม	สถานที่ดำเนินการ	ระยะเวลาดำเนินการ	ผู้รับผิดชอบ
1. คุณภาพอากาศ	- รถบรรทุกขนส่งวัสดุ อุปกรณ์การก่อสร้าง รวมทั้งเศษวัสดุ ต้องมีผ้าใบคลุมหรือปกปิดมิดชิดเพื่อป้องกันวัสดุตกหล่นและฟุ้งกระจาย	- ภายในพื้นที่ก่อสร้างและถนนที่ใช้ขนส่งวัสดุก่อสร้าง	- ตลอดช่วงก่อสร้าง	- บริษัท ไอจี พอร์จ (ไทยแลนด์) จำกัด
	- บำรุงรักษาเครื่องยนต์และอุปกรณ์ต่าง ๆ เพื่อลดปริมาณควันเสียที่อาจจะปล่อยออกมาจากอุปกรณ์ก่อสร้างและรถบรรทุก	- ภายในพื้นที่ก่อสร้าง	- ตลอดช่วงก่อสร้าง	- บริษัท ไอจี พอร์จ (ไทยแลนด์) จำกัด
	- ควบคุมอัตราเร็วของรถบรรทุก เพื่อลดควันเสียจากรถยนต์และลดการฟุ้งกระจายของฝุ่นละอองบนถนน	- ภายในพื้นที่ก่อสร้างและถนนที่ใช้ขนส่งวัสดุก่อสร้าง	- ตลอดช่วงก่อสร้าง	- บริษัท ไอจี พอร์จ (ไทยแลนด์) จำกัด
	- กรณีที่มีวัสดุก่อสร้างร่วงหล่นภายในพื้นที่ก่อสร้างหรือพื้นที่ใกล้เคียงโดยรอบหรือเส้นทางที่ใช้ขนส่งผู้รับเหมาก่อสร้างจะต้องเก็บวัสดุก่อสร้างที่ร่วงหล่นทันที รวมทั้งทำความสะอาดในบริเวณดังกล่าวให้เรียบร้อยเพื่อไม่ให้เกิดการกีดขวางการใช้เส้นทางหรือความสกปรกในบริเวณต่าง ๆ	- ภายในพื้นที่ก่อสร้างและพื้นที่ใกล้เคียง	- ตลอดช่วงก่อสร้าง	- บริษัท ไอจี พอร์จ (ไทยแลนด์) จำกัด
2. เสียง	- เลือกใช้อุปกรณ์และเครื่องจักรในการก่อสร้างที่มีประสิทธิภาพพร้อมใช้งานอยู่เสมอ กรณีที่เกิดการชำรุดเสียหายให้ทำการตรวจซ่อมบำรุงก่อนการใช้งาน	- ภายในพื้นที่ก่อสร้าง	- ตลอดช่วงก่อสร้าง	- บริษัท ไอจี พอร์จ (ไทยแลนด์) จำกัด
	- งดการก่อสร้างที่ก่อให้เกิดเสียงดังในช่วงเวลาหลัง 18.00 น. เพื่อไม่ให้รบกวนการพักผ่อนของประชาชน	- ภายในพื้นที่ก่อสร้าง	- ตลอดช่วงก่อสร้าง	- บริษัท ไอจี พอร์จ (ไทยแลนด์) จำกัด
	- จัดให้มีมาตรการลดระดับเสียงจากเครื่องจักรและอุปกรณ์ที่ใช้ในการก่อสร้าง ได้แก่ การปฏิบัติตามคู่มือการบำรุงรักษาเครื่องมือ และอุปกรณ์ตามระยะเวลาใช้งานตลอดจนซ่อมแซมดูแลรักษาให้อยู่ในสภาพดีตลอดเวลาและบำรุงรักษาเครื่องจักรตามระยะเวลาที่กำหนด	- ภายในพื้นที่ก่อสร้าง	- ตลอดช่วงก่อสร้าง	- บริษัท ไอจี พอร์จ (ไทยแลนด์) จำกัด
	- กำหนดให้มีอุปกรณ์ป้องกันอันตรายส่วนบุคคล เช่น ที่อุดหู ที่ครอบหู สำหรับคนงานก่อสร้างในระหว่างปฏิบัติงานในพื้นที่ที่มีระดับเสียงดังมากกว่า 85 เดซิเบลเอ	- ภายในพื้นที่ก่อสร้าง	- ตลอดช่วงก่อสร้าง	- บริษัท ไอจี พอร์จ (ไทยแลนด์) จำกัด
	- จัดให้มีเจ้าหน้าที่เพื่ออำนวยความสะดวกและให้สัญญาณจราจรโดยเฉพาะช่วงเวลาใช้เครื่องจักรหนักและการเคลื่อนย้ายวัสดุและอุปกรณ์ก่อสร้างในพื้นที่สาธารณะ	- ภายในพื้นที่ก่อสร้าง	- ตลอดช่วงก่อสร้าง	- บริษัท ไอจี พอร์จ (ไทยแลนด์) จำกัด



ตารางที่ 1 (ต่อ) มาตรการป้องกันและแก้ไขผลกระทบสิ่งแวดล้อม รายงานการเปลี่ยนแปลงรายละเอียดโครงการในรายงานการประเมินผลกระทบสิ่งแวดล้อม
โครงการทุบขึ้นรูปโลหะสำหรับอุตสาหกรรมผลิตชิ้นส่วนยานยนต์ (ครั้งที่ 2) ของบริษัท ไอจี พอร์จ (ไทยแลนด์) จำกัด (ระยะก่อสร้าง)
ตั้งอยู่ที่นิคมอุตสาหกรรมปิ่นทอง (แหลมฉบัง) ตำบลหนองขาม อำเภอสัตร์ราชา จังหวัดชลบุรี

ผลกระทบสิ่งแวดล้อม	มาตรการป้องกันและแก้ไขผลกระทบสิ่งแวดล้อม	สถานที่ดำเนินการ	ระยะเวลาดำเนินการ	ผู้รับผิดชอบ
3. คุณภาพน้ำ	- ห้ามทิ้งขยะมูลฝอยสิ่งปฏิกูลวัสดุก่อสร้าง และของเสียทุกชนิดลงรางระบายน้ำทิ้ง	- ภายในพื้นที่ก่อสร้าง	- ตลอดช่วงก่อสร้าง	- บริษัท ไอจี พอร์จ (ไทยแลนด์) จำกัด
	- น้ำเสียจากกิจกรรมการใช้น้ำของคนงานก่อสร้าง ปริมาณรวม 3.2 ลูกบาศก์เมตร/วัน โดยกำหนดให้ผู้รับเหมาต้องจัดเตรียมห้องสุขาแบบเคลื่อนที่ชนิดมีระบบกักเก็บสิ่งปฏิกูลตามสัดส่วนของคนงานให้สอดคล้องกับกฎกระทรวงว่าด้วยการจัดสวัสดิการในสถานประกอบกิจการ พ.ศ. 2548 หรือกฎหมายที่เกี่ยวข้อง และให้ประสานงานกับหน่วยงานราชการหรือบริษัทที่ได้รับอนุญาตจากหน่วยงานราชการมารับสิ่งปฏิกูลไปกำจัด	- ภายในพื้นที่ก่อสร้าง	- ตลอดช่วงก่อสร้าง	- บริษัท ไอจี พอร์จ (ไทยแลนด์) จำกัด
	- สำหรับน้ำจากกิจกรรมก่อสร้างประมาณ 1 ลูกบาศก์เมตร/วัน ส่วนใหญ่จะระเหยไปในกิจกรรมก่อสร้างทั้งหมด	- ภายในพื้นที่ก่อสร้าง	- ตลอดช่วงก่อสร้าง	- บริษัท ไอจี พอร์จ (ไทยแลนด์) จำกัด
	- ผู้รับเหมาต้องจัดเตรียมห้องสุขาแบบเคลื่อนที่ชนิดมีระบบกักเก็บสิ่งปฏิกูลตามสัดส่วนของคนงานให้สอดคล้องกับกฎกระทรวงว่าด้วยการจัดสวัสดิการในสถานประกอบกิจการ พ.ศ. 2548 หรือกฎหมายที่เกี่ยวข้อง และให้การจัดเก็บสิ่งปฏิกูลทุกครั้งที่มีระบบกักเก็บสิ่งปฏิกูลใกล้เคียงเต็มความสามารถในการกักเก็บ	- ภายในพื้นที่ก่อสร้าง	- ตลอดช่วงก่อสร้าง	- บริษัท ไอจี พอร์จ (ไทยแลนด์) จำกัด
4. การคมนาคม	- กำหนดให้พนักงานขับรถปฏิบัติตามกฎจราจรอย่างเคร่งครัด	- ภายในพื้นที่ก่อสร้าง และถนนสาธารณะ	- ตลอดช่วงก่อสร้าง	- บริษัท ไอจี พอร์จ (ไทยแลนด์) จำกัด
	- จัดให้มีเจ้าหน้าที่เพื่ออำนวยความสะดวกและให้สัญญาณจราจร โดยเฉพาะช่วงเวลาใช้เครื่องจักรหนักและการเคลื่อนย้ายวัสดุและอุปกรณ์ก่อสร้างในพื้นที่สาธารณะ	- ภายในพื้นที่ก่อสร้าง	- ตลอดช่วงก่อสร้าง	- บริษัท ไอจี พอร์จ (ไทยแลนด์) จำกัด
	- ตรวจสอบสภาพรถยนต์ก่อนการใช้งานเช่น ระบบเบรก เป็นต้น	- ภายในพื้นที่ก่อสร้าง	- ตลอดช่วงก่อสร้าง	- บริษัท ไอจี พอร์จ (ไทยแลนด์) จำกัด
	- หลีกเลี่ยงการขนส่งวัสดุอุปกรณ์ ช่วงเวลาเร่งด่วนระหว่างเวลา 07.00-08.00 น. และ 15.30-17.30 น. และจัดให้มีเจ้าหน้าที่อำนวยความสะดวกและดูแลการเข้า-ออกของรถบรรทุกในพื้นที่โครงการ	- ภายในพื้นที่ก่อสร้าง และถนนที่ใช้ขนส่งวัสดุก่อสร้าง	- ตลอดช่วงก่อสร้าง	- บริษัท ไอจี พอร์จ (ไทยแลนด์) จำกัด



ตารางที่ 1 (ต่อ) มาตรการป้องกันและแก้ไขผลกระทบสิ่งแวดล้อม รายงานการเปลี่ยนแปลงรายละเอียดโครงการในรายงานการประเมินผลกระทบสิ่งแวดล้อม
โครงการทุบขึ้นรูปโลหะสำหรับอุตสาหกรรมผลิตชิ้นส่วนยานยนต์ (ครั้งที่ 2) ของบริษัท โอจิ ฟอรัจ (ไทยแลนด์) จำกัด (ระยะก่อสร้าง)
ตั้งอยู่ที่นิคมอุตสาหกรรมปิ่นทอง (แหลมฉบัง) ตำบลหนองขาม อำเภอสัตหีบ จังหวัดชลบุรี

ผลกระทบสิ่งแวดล้อม	มาตรการป้องกันและแก้ไขผลกระทบสิ่งแวดล้อม	สถานที่ดำเนินการ	ระยะเวลาดำเนินการ	ผู้รับผิดชอบ
4. การคมนาคม (ต่อ)	- จำกัดความเร็วรถยนต์ภายในพื้นที่โครงการไม่เกิน 15 กม./ชม. และจัดระบบและทิศทางการจราจรในพื้นที่ก่อสร้างโครงการให้เหมาะสมเพื่อป้องกันอุบัติเหตุ	- ภายในพื้นที่โครงการและถนนเข้า-ออกพื้นที่โครงการ	- ตลอดช่วงก่อสร้าง	- บริษัท โอจิ ฟอรัจ (ไทยแลนด์) จำกัด
	- ควบคุมน้ำหนักของรถบรรทุกให้บรรทุกขนส่งตามกฎหมายกำหนดและต้องจัดให้มีวัสดุอุปกรณ์ป้องกันการตกหล่นของวัสดุก่อสร้าง เพื่อป้องกันความเสียหายของผิวจราจรและเกิดอันตรายต่อผู้ใช้เส้นทาง	- บริเวณเส้นทางขนส่งวัสดุอุปกรณ์	- ตลอดช่วงก่อสร้าง	- บริษัท โอจิ ฟอรัจ (ไทยแลนด์) จำกัด
5. การระบายน้ำและการป้องกันน้ำท่วม	- จัดกองวัสดุก่อสร้างและเศษขยะมูลฝอยให้เหมาะสมโดยไม่ควรจะอยู่ใกล้กับรางระบายน้ำภายในโครงการเพื่อป้องกันการกีดขวางทางระบายน้ำและก่อให้เกิดน้ำเสีย รวมทั้งการดูแล ขุดลอก รางระบายน้ำอย่างต่อเนื่องทุกสัปดาห์หรือตามความจำเป็นเพื่อป้องกันการกีดขวางทางระบายน้ำและป้องกันน้ำท่วมขัง	- ภายในพื้นที่ก่อสร้าง	- ตลอดช่วงก่อสร้าง	- บริษัท โอจิ ฟอรัจ (ไทยแลนด์) จำกัด
6. การจัดการของเสีย	- รวบรวมและเก็บวัสดุที่มีค่าและสามารถนำกลับมาใช้ใหม่ได้เพื่อนำมาขายหรือนำกลับมาใช้ใหม่ให้เกิดประโยชน์สูงสุด	- ภายในพื้นที่ก่อสร้าง	- ตลอดช่วงก่อสร้าง	- บริษัท โอจิ ฟอรัจ (ไทยแลนด์) จำกัด
	- ขยะมูลฝอยและเศษวัสดุจากการก่อสร้างได้กำหนดให้บริษัทรับเหมาก่อสร้างเป็นผู้รับผิดชอบในการจัดเก็บและรวบรวมของเสียที่เกิดขึ้นและติดต่อให้หน่วยงานที่ได้รับอนุญาตจากราชการหรือกรมโรงงานอุตสาหกรรมเข้ามารับไปกำจัดตามหลักวิชาการ	- ภายในพื้นที่ก่อสร้าง	- ตลอดช่วงก่อสร้าง	- บริษัท โอจิ ฟอรัจ (ไทยแลนด์) จำกัด
	- จัดให้มีพนักงานที่รับผิดชอบในการเก็บรวบรวมขยะมูลฝอยก่อนส่งไปกำจัด	- ภายในพื้นที่ก่อสร้าง	- ตลอดช่วงก่อสร้าง	- บริษัท โอจิ ฟอรัจ (ไทยแลนด์) จำกัด
	- กำหนดห้ามทิ้งขยะมูลฝอยลงในรางระบายน้ำที่น้ำทิ้งในบริเวณใกล้ ๆ พื้นที่ก่อสร้าง	- ภายในพื้นที่ก่อสร้างและพื้นที่โครงการ	- ตลอดช่วงก่อสร้าง	- บริษัท โอจิ ฟอรัจ (ไทยแลนด์) จำกัด
	- มูลฝอยของพนักงานให้รวบรวมให้หน่วยงานที่ได้รับอนุญาตจากทางราชการเข้ามารับไปกำจัด และวัสดุที่ไม่ใช้แล้วจากการก่อสร้างให้รวบรวมไปกำจัดโดยหน่วยงานที่ได้รับอนุญาตจากกรมโรงงานอุตสาหกรรม	- ภายในพื้นที่ก่อสร้างและพื้นที่โครงการ	- ตลอดช่วงก่อสร้าง	- บริษัท โอจิ ฟอรัจ (ไทยแลนด์) จำกัด



ตารางที่ 1 (ต่อ) มาตรการป้องกันและแก้ไขผลกระทบสิ่งแวดล้อม รายงานการเปลี่ยนแปลงรายละเอียดโครงการในรายงานการประเมินผลกระทบสิ่งแวดล้อม
โครงการทุบขึ้นรูปโลหะสำหรับอุตสาหกรรมผลิตชิ้นส่วนยานยนต์ (ครั้งที่ 2) ของบริษัท ไอจี พอร์จ (ไทยแลนด์) จำกัด (ระยะก่อสร้าง)
ตั้งอยู่ที่นิคมอุตสาหกรรมปิ่นทอง (แหลมฉบัง) ตำบลหนองขาม อำเภอสัตร์ราชา จังหวัดชลบุรี

ผลกระทบสิ่งแวดล้อม	มาตรการป้องกันและแก้ไขผลกระทบสิ่งแวดล้อม	สถานที่ดำเนินการ	ระยะเวลาดำเนินการ	ผู้รับผิดชอบ
7. อาชีวอนามัย และความปลอดภัย	- การพิจารณาเลือกบริษัทรับเหมาโครงการควรพิจารณาการจัดการด้านความปลอดภัย ประกอบในสัญญาว่าจ้างระหว่างเจ้าของโครงการและบริษัทรับเหมา โดยจะต้องระบุ ครอบคลุมถึงวิธีการคุ้มครองความปลอดภัยและสุขภาพอนามัยคนงานที่ปฏิบัติงานในโครงการ และกำหนดให้ผู้รับเหมามีเจ้าหน้าที่ความปลอดภัยตามที่กฎหมายกำหนด ซึ่งควรมีรายละเอียดดังนี้ <ul style="list-style-type: none"> • กฎเกณฑ์และข้อปฏิบัติเพื่อความปลอดภัยในการทำงาน • การจัดให้มีและควบคุมดูแลการใช้อุปกรณ์ป้องกันอันตรายส่วนบุคคลต่าง ๆ • การตรวจสอบสภาพเครื่องมือ/อุปกรณ์ทุกชนิดเพื่อความปลอดภัยในการทำงาน 	- ภายในพื้นที่โครงการ	- ก่อนเริ่มดำเนินการก่อสร้าง	- บริษัท ไอจี พอร์จ (ไทยแลนด์) จำกัด
	- ผู้รับเหมาต้องจัดหาอุปกรณ์ป้องกันอันตรายที่เหมาะสมกับสภาพการทำงานให้เพียงพอ กับจำนวนผู้ปฏิบัติงานที่ต้องใช้ และเป็นไปตามมาตรฐานผลิตภัณฑ์อุตสาหกรรมหรือ มาตรฐานอื่นที่อธิบดีประกาศกำหนด และได้รับความเห็นชอบจากวิศวกรหรือผู้ควบคุม งานโดยให้มีการตรวจสอบและอบรมการใช้อุปกรณ์นั้นก่อนการใช้งาน	- ภายในพื้นที่ก่อสร้าง	- ตลอดช่วงก่อสร้าง	- บริษัท ไอจี พอร์จ (ไทยแลนด์) จำกัด
	- ตรวจสอบและควบคุมดูแลให้มีการใช้อุปกรณ์ป้องกันอันตรายส่วนบุคคลอย่างถูกต้องและ เหมาะสมกับประเภทของงาน	- ภายในพื้นที่ก่อสร้าง	- ตลอดช่วงก่อสร้าง	- บริษัท ไอจี พอร์จ (ไทยแลนด์) จำกัด
	- กำหนดขอบเขตและจัดทำแนวรั้วของบริเวณพื้นที่ก่อสร้างให้ชัดเจน	- ภายในพื้นที่ก่อสร้าง	- ตลอดช่วงก่อสร้าง	- บริษัท ไอจี พอร์จ (ไทยแลนด์) จำกัด
	- จัดทำป้ายเตือนหรือโปสเตอร์เพื่อการปฏิบัติงานที่ปลอดภัยในบริเวณที่จำเป็น เช่น "เขตก่อสร้าง" "ลดความเร็วรถยนต์" "เขตสวมหมวกนิรภัย" เป็นต้น	- ภายในพื้นที่ก่อสร้าง	- ตลอดช่วงก่อสร้าง	- บริษัท ไอจี พอร์จ (ไทยแลนด์) จำกัด
	- จัดให้มีเจ้าหน้าที่ตรวจสอบวิธีการปฏิบัติงานสภาพของเครื่องจักรอุปกรณ์รวมทั้ง สภาพแวดล้อมในการทำงาน เพื่อให้การปฏิบัติงานมีความปลอดภัย	- ภายในพื้นที่ก่อสร้าง	- ตลอดช่วงก่อสร้าง	- บริษัท ไอจี พอร์จ (ไทยแลนด์) จำกัด
	- จัดเตรียมอุปกรณ์ปฐมพยาบาลและรถยนต์เพื่อใช้งาน ส่งต่อหรือลำเลียงผู้ป่วยหรือผู้ได้รับ อุบัติเหตุในกรณีเกิดเหตุฉุกเฉินตลอดเวลา	- ภายในพื้นที่ก่อสร้าง	- ตลอดช่วงก่อสร้าง	- บริษัท ไอจี พอร์จ (ไทยแลนด์) จำกัด



ตารางที่ 1 (ต่อ) มาตรการป้องกันและแก้ไขผลกระทบสิ่งแวดล้อม รายงานการเปลี่ยนแปลงรายละเอียดโครงการในรายงานการประเมินผลกระทบสิ่งแวดล้อม
โครงการทุบขึ้นรูปโลหะสำหรับอุตสาหกรรมผลิตชิ้นส่วนยานยนต์ (ครั้งที่ 2) ของบริษัท ไอจี พอร์จ (ไทยแลนด์) จำกัด (ระยะก่อสร้าง)
ตั้งอยู่ที่นิคมอุตสาหกรรมปิ่นทอง (แหลมฉบัง) ตำบลหนองขาม อำเภอสัตหีบ จังหวัดชลบุรี

ผลกระทบสิ่งแวดล้อม	มาตรการป้องกันและแก้ไขผลกระทบสิ่งแวดล้อม	สถานที่ดำเนินการ	ระยะเวลาดำเนินการ	ผู้รับผิดชอบ
7. อาชีวอนามัย และความปลอดภัย (ต่อ)	- จัดให้มีโปรแกรมฝึกอบรมอาชีวอนามัยและความปลอดภัยแก่คนงานก่อสร้าง	- ภายในพื้นที่ก่อสร้าง	- ตลอดช่วงก่อสร้าง	- บริษัท ไอจี พอร์จ (ไทยแลนด์) จำกัด
	- จัดให้มีบุคคลที่มีความรู้ความสามารถรับผิดชอบดูแลสภาพความปลอดภัย	- ภายในพื้นที่ก่อสร้าง	- ตลอดช่วงก่อสร้าง	- บริษัท ไอจี พอร์จ (ไทยแลนด์) จำกัด
	- จัดเก็บเครื่องมือ อุปกรณ์ให้อยู่ในสภาพดี รวมทั้งบำรุงรักษาและตรวจสอบเพื่อลดอุบัติเหตุในการทำงาน	- ภายในพื้นที่ก่อสร้าง	- ตลอดช่วงก่อสร้าง	- บริษัท ไอจี พอร์จ (ไทยแลนด์) จำกัด
	- รวบรวมสถิติเกี่ยวกับอุบัติเหตุความเสียหายและการแก้ไขปัญหาเพื่อใช้ในการปรับปรุงมาตรการด้านความปลอดภัย	- ภายในพื้นที่ก่อสร้าง	- ตลอดช่วงก่อสร้าง	- บริษัท ไอจี พอร์จ (ไทยแลนด์) จำกัด
	- ผู้ปฏิบัติงานติดตั้งแผงเซลล์แสงอาทิตย์ต้องมีความรู้ ความเข้าใจในระบบไฟฟ้า และไม่ทำงานเพียงลำพังต้องจัดหาผู้ร่วมปฏิบัติงานตลอดระยะเวลาปฏิบัติงาน	- ภายในพื้นที่ติดตั้งแผงเซลล์แสงอาทิตย์	- ตลอดช่วงก่อสร้าง	- บริษัท ไอจี พอร์จ (ไทยแลนด์) จำกัด
	- ผู้ปฏิบัติงานติดตั้งแผงเซลล์แสงอาทิตย์ต้องถอดเครื่องประดับทุกชนิด และสวมใส่อุปกรณ์ป้องกันไฟฟ้า เช่น หมวก รองเท้า และถุงมือหนังป้องกันไฟฟ้า เป็นต้น	- ภายในพื้นที่ติดตั้งแผงเซลล์แสงอาทิตย์	- ตลอดช่วงก่อสร้าง	- บริษัท ไอจี พอร์จ (ไทยแลนด์) จำกัด
8. สังคม-เศรษฐกิจ	- รับคนในท้องถิ่นเข้าทำงานให้มากที่สุดเป็นอันดับแรกเพื่อช่วยให้คนในท้องถิ่นมีงานทำ และเพื่อทัศนคติที่ดีต่อโครงการ	- พื้นที่ใกล้เคียงโครงการ	- ตลอดช่วงก่อสร้าง	- บริษัท ไอจี พอร์จ (ไทยแลนด์) จำกัด
	- จัดเจ้าหน้าที่ประชาสัมพันธ์ โดยเข้าพบปะชุมชน เพื่อให้ข้อมูลรายละเอียดเกี่ยวกับการก่อสร้างโครงการต่อหน่วยงานปกครองส่วนท้องถิ่น ผู้นำชุมชน และประชาชนในพื้นที่ใกล้เคียง	- พื้นที่ใกล้เคียงโครงการ	- ตลอดช่วงก่อสร้าง	- บริษัท ไอจี พอร์จ (ไทยแลนด์) จำกัด
	- จัดตั้งทีมงานชุมชนสัมพันธ์เพื่อติดตามเฝ้าระวังและรับเรื่องร้องเรียนจากชุมชน พร้อมประสานงานดำเนินการแก้ไขตามแนวทาง/เงื่อนไข ในระยะเวลาตามที่ได้กำหนดไว้ให้แล้วเสร็จ	- พื้นที่ใกล้เคียงโครงการ	- ตลอดช่วงก่อสร้าง	- บริษัท ไอจี พอร์จ (ไทยแลนด์) จำกัด
	- สนับสนุนช่วยเหลือกิจกรรมต่างๆ ของชุมชนโดยรอบโครงการตามโอกาสและความเหมาะสม	- พื้นที่ใกล้เคียงโครงการ	- ตลอดช่วงก่อสร้าง	- บริษัท ไอจี พอร์จ (ไทยแลนด์) จำกัด

หมายเหตุ: บริษัท ไอจี พอร์จ (ไทยแลนด์) จำกัด เป็นผู้กำกับดูแลให้บริษัทรับเหมารับปฏิบัติตามมาตรการที่กำหนด



ตารางที่ 2 มาตรการป้องกันและแก้ไขผลกระทบสิ่งแวดล้อม รายงานการเปลี่ยนแปลงรายละเอียดโครงการในรายงานการประเมินผลกระทบสิ่งแวดล้อม
โครงการทุบขึ้นรูปโลหะสำหรับอุตสาหกรรมผลิตชิ้นส่วนยานยนต์ (ครั้งที่ 2) ของบริษัท ไอจี พอร์จ (ไทยแลนด์) จำกัด (ระยะดำเนินการ)
ตั้งอยู่ที่นิคมอุตสาหกรรมปิ่นทอง (แหลมฉบัง) ตำบลหนองขาม อำเภอสัตหีบ จังหวัดชลบุรี

ผลกระทบสิ่งแวดล้อม	มาตรการป้องกันและแก้ไขผลกระทบสิ่งแวดล้อม	สถานที่ดำเนินการ	ระยะเวลาดำเนินการ	ผู้รับผิดชอบ
1.เรื่องทั่วไป	- ปฏิบัติตามมาตรการป้องกันและแก้ไขผลกระทบสิ่งแวดล้อม และมาตรการติดตามตรวจสอบผลกระทบสิ่งแวดล้อมที่เสนอไว้ในรายงานการวิเคราะห์ผลกระทบสิ่งแวดล้อม โครงการทุบขึ้นรูปโลหะสำหรับอุตสาหกรรมผลิตชิ้นส่วนยานยนต์ ของบริษัท ไอจี พอร์จ (ไทยแลนด์) จำกัด ตั้งอยู่ที่ นิคมอุตสาหกรรมปิ่นทอง (แหลมฉบัง) เลขที่ 150/8 หมู่ 9 ถนนหนองค้อ-แหลมฉบัง ตำบลหนองขาม อำเภอสัตหีบ จังหวัดชลบุรี อย่างเคร่งครัด	- ภายในพื้นที่โครงการ	- ตลอดช่วงดำเนินการ	- บริษัท ไอจี พอร์จ (ไทยแลนด์) จำกัด
	- บริษัท ไอจี พอร์จ (ไทยแลนด์) จำกัด ต้องว่าจ้างหน่วยงานกลาง (Third Party) เพื่อดำเนินการตรวจสอบผลการปฏิบัติตามมาตรการป้องกันและแก้ไขผลกระทบสิ่งแวดล้อม และมาตรการติดตามตรวจสอบผลกระทบสิ่งแวดล้อมของโครงการ และเสนอรายงานผลการปฏิบัติตามมาตรการป้องกันและแก้ไขผลกระทบสิ่งแวดล้อม และมาตรการติดตามตรวจสอบผลกระทบสิ่งแวดล้อม ให้นิคมอุตสาหกรรมปิ่นทอง (แหลมฉบัง) การนิคมอุตสาหกรรมแห่งประเทศไทย สำนักงานทรัพยากรธรรมชาติและสิ่งแวดล้อมจังหวัดชลบุรี และสำนักงานนโยบายและแผนทรัพยากรธรรมชาติและสิ่งแวดล้อม ทราบทุก 6 เดือน ตามแนวทางเสนอรายงานผลการปฏิบัติตามมาตรการป้องกันและแก้ไขผลกระทบสิ่งแวดล้อม และมาตรการติดตามตรวจสอบผลกระทบสิ่งแวดล้อม สำหรับโครงการด้านอุตสาหกรรม โครงการนิคมอุตสาหกรรม และโครงการด้านพลังงานของสำนักงานนโยบายและแผนทรัพยากรธรรมชาติและสิ่งแวดล้อม	- ภายในพื้นที่โครงการ	- ตลอดช่วงดำเนินการ	- บริษัท ไอจี พอร์จ (ไทยแลนด์) จำกัด
	- หากเกิดเหตุการณ์ใด ๆ ก็ตามที่อาจก่อให้เกิดผลกระทบต่อคุณภาพสิ่งแวดล้อม บริษัท ไอจี พอร์จ (ไทยแลนด์) จำกัด ต้องแจ้งให้นิคมอุตสาหกรรมปิ่นทอง (แหลมฉบัง) การนิคมอุตสาหกรรมแห่งประเทศไทย สำนักงานทรัพยากรธรรมชาติและสิ่งแวดล้อมจังหวัดชลบุรี และสำนักงานนโยบายและแผนทรัพยากรธรรมชาติและสิ่งแวดล้อมทราบโดยเร็ว เพื่อหน่วยงานดังกล่าว จะได้ให้ความร่วมมือในการแก้ไขปัญหา	- ภายในพื้นที่โครงการ	- ตลอดช่วงดำเนินการ	- บริษัท ไอจี พอร์จ (ไทยแลนด์) จำกัด



ตารางที่ 2 (ต่อ) มาตรการป้องกันและแก้ไขผลกระทบสิ่งแวดล้อม รายงานการเปลี่ยนแปลงรายละเอียดโครงการในรายงานการประเมินผลกระทบสิ่งแวดล้อม
โครงการทุดขึ้นรูปโลหะสำหรับอุตสาหกรรมผลิตชิ้นส่วนยานยนต์ (ครั้งที่ 2) ของบริษัท ไอจี พอร์จ (ไทยแลนด์) จำกัด (ระยะดำเนินการ)
ตั้งอยู่ที่นิคมอุตสาหกรรมปิ่นทอง (แหลมฉบัง) ตำบลหนองขาม อำเภอสัตหีบ จังหวัดชลบุรี

ผลกระทบสิ่งแวดล้อม	มาตรการป้องกันและแก้ไขผลกระทบสิ่งแวดล้อม	สถานที่ดำเนินการ	ระยะเวลาดำเนินการ	ผู้รับผิดชอบ
1.เรื่องทั่วไป (ต่อ)	<ul style="list-style-type: none"> - ในกรณีที่ผลการตรวจวัดมลพิษจากแหล่งกำเนิดของโครงการมีค่าเกินค่าควบคุมที่กำหนดไว้ ให้โครงการทำการตรวจหาสาเหตุ ทำการแก้ไข และทำการตรวจวัดซ้ำ เพื่อยืนยันประสิทธิภาพในการแก้ไขพร้อมทั้งกำหนดมาตรการ เพื่อป้องกันการเกิดปัญหาในลักษณะดังกล่าวให้ครบถ้วน - ในกรณีที่บริษัท ไอจี พอร์จ (ไทยแลนด์) จำกัด มีความจำเป็นต้องเปลี่ยนแปลงรายละเอียดโครงการ หรือมาตรการป้องกันและแก้ไขผลกระทบสิ่งแวดล้อม หรือมาตรการติดตามตรวจสอบผลกระทบสิ่งแวดล้อม ตามที่ได้เสนอไว้ในรายงานการวิเคราะห์ผลกระทบสิ่งแวดล้อม ที่ได้รับความเห็นชอบไว้แล้วให้บริษัท ไอจี พอร์จ (ไทยแลนด์) จำกัด แจ้งหน่วยงานที่มีอำนาจหน้าที่ในการพิจารณาอนุมัติหรืออนุญาต ดำเนินการดังนี้ <ul style="list-style-type: none"> • หากหน่วยงานผู้อนุมัติหรืออนุญาต เห็นว่าการเปลี่ยนแปลงดังกล่าวเกิดผลดีต่อสิ่งแวดล้อมมากกว่าหรือเทียบเท่ามาตรการที่กำหนดไว้ในรายงานการวิเคราะห์ผลกระทบสิ่งแวดล้อมที่ได้รับความเห็นชอบไว้แล้ว ให้หน่วยงานผู้อนุมัติหรืออนุญาตรับจดแจ้งให้เป็นไปตามหลักเกณฑ์และเงื่อนไขที่กำหนดไว้ในกฎหมายนั้น ๆ ต่อไป พร้อมกับการจัดทำสำเนาการเปลี่ยนแปลงดังกล่าวข้างต้นที่ได้รับจดแจ้งไว้ แจ้งให้สำนักงานนโยบายและแผนทรัพยากรธรรมชาติและสิ่งแวดล้อมทราบ • หากหน่วยงานผู้อนุมัติหรืออนุญาต เห็นว่าการเปลี่ยนแปลงดังกล่าวอาจกระทบต่อสาระสำคัญในรายงานการวิเคราะห์ผลกระทบสิ่งแวดล้อมที่ได้รับความเห็นชอบไว้แล้ว ให้หน่วยงานผู้อนุมัติหรืออนุญาตประสานแจ้งบริษัท ไอจี พอร์จ (ไทยแลนด์) จำกัด จัดส่งรายงานการเปลี่ยนแปลงดังกล่าวมายังสำนักงานนโยบายและแผนทรัพยากรธรรมชาติและสิ่งแวดล้อม เพื่อเสนอคณะกรรมการผู้ชำนาญการพิจารณารายงานการวิเคราะห์ผลกระทบสิ่งแวดล้อม (คชก.) ชุดที่เกี่ยวข้องให้ความเห็นชอบประกอบก่อนดำเนินการเปลี่ยนแปลง และเมื่อโครงการได้รับอนุมัติหรืออนุญาตให้มีการเปลี่ยนแปลงให้หน่วยงานผู้อนุมัติหรืออนุญาตแจ้งผลการเปลี่ยนแปลงดังกล่าวให้สำนักงานนโยบายและแผนทรัพยากรธรรมชาติและสิ่งแวดล้อมเพื่อทราบ 	<ul style="list-style-type: none"> - ภายในพื้นที่โครงการ - ภายในพื้นที่โครงการ 	<ul style="list-style-type: none"> - ตลอดช่วงดำเนินการ - ตลอดช่วงดำเนินการ 	<ul style="list-style-type: none"> - บริษัท ไอจี พอร์จ (ไทยแลนด์) จำกัด - บริษัท ไอจี พอร์จ (ไทยแลนด์) จำกัด



ตารางที่ 2 (ต่อ) มาตรการป้องกันและแก้ไขผลกระทบสิ่งแวดล้อม รายงานการเปลี่ยนแปลงรายละเอียดโครงการในรายงานการประเมินผลกระทบสิ่งแวดล้อม
โครงการทุบขึ้นรูปโลหะสำหรับอุตสาหกรรมผลิตชิ้นส่วนยานยนต์ (ครั้งที่ 2) ของบริษัท ไอจี พอร์จ (ไทยแลนด์) จำกัด (ระยะดำเนินการ)
ตั้งอยู่ที่นิคมอุตสาหกรรมปิ่นทอง (แหลมฉบัง) ตำบลหนองขาม อำเภอสัตร์ราชา จังหวัดชลบุรี

ผลกระทบสิ่งแวดล้อม	มาตรการป้องกันและแก้ไขผลกระทบสิ่งแวดล้อม	สถานที่ดำเนินการ	ระยะเวลาดำเนินการ	ผู้รับผิดชอบ
1.เรื่องทั่วไป (ต่อ)	- ในกรณีที่ผลการติดตามตรวจสอบผลกระทบสิ่งแวดล้อมมีแนวโน้มสูงขึ้นจากค่าที่ตรวจวัดได้ในช่วงการดำเนินการปกติ หรือมีแนวโน้มเข้าใกล้ค่าควบคุมหรือค่ามาตรฐานให้โครงการตรวจสอบหาสาเหตุและเฝ้าระวัง เพื่อเตรียมความพร้อมในการแก้ไขปัญหาที่อาจเกิดขึ้น ทั้งนี้ ให้สรุปรายละเอียดดังกล่าวไว้ในรายงานผลการปฏิบัติตามมาตรการป้องกันและแก้ไขผลกระทบสิ่งแวดล้อม และมาตรการติดตามตรวจสอบผลกระทบสิ่งแวดล้อมให้ครบถ้วน	- ภายในพื้นที่โครงการ	- ตลอดช่วงดำเนินการ	- บริษัท ไอจี พอร์จ (ไทยแลนด์) จำกัด
2. คุณภาพอากาศ				
2.1 การระบายมลพิษออกจากปล่อง	- ควบคุมอัตราการระบายความเข้มข้นฝุ่นละอองให้เป็นไปตามค่าการออกแบบดังตารางที่ 5 โดยมีค่าอัตราการระบายมลพิษทางอากาศรวม 5 ปล่อง ไม่เกินกว่า 0.163 กรัม/วินาที ตามข้อกำหนดของนิคมอุตสาหกรรมปิ่นทอง (แหลมฉบัง)	- ทุกปล่องระบายอากาศ	- ตลอดช่วงดำเนินการ	- บริษัท ไอจี พอร์จ (ไทยแลนด์) จำกัด
	- การติดตั้งอุปกรณ์บำบัดมลพิษทางอากาศแบบไซโคลน (Cyclone) เพื่อบำบัดมลพิษทางอากาศของเครื่องทุบขึ้นรูปขนาด 1,600 ตัน จำนวน 2 ชุด เครื่องทุบขนาด 3,000 ตัน จำนวน 1 ชุด และเครื่องขัดผิวชิ้นงาน ขนาด 4,500 ตัน จำนวน 1 ชุด	- พื้นที่โครงการ	- ตลอดช่วงดำเนินการ	- บริษัท ไอจี พอร์จ (ไทยแลนด์) จำกัด
	- การติดตั้งอุปกรณ์บำบัดมลพิษทางอากาศแบบเปียก (Wet Scrubber) เพื่อบำบัดมลพิษทางอากาศเครื่องทุบขึ้นรูปขนาด 4,500 ตัน จำนวน 1 ชุด	- พื้นที่โครงการ	- ตลอดช่วงดำเนินการ	- บริษัท ไอจี พอร์จ (ไทยแลนด์) จำกัด
2.2 ระบบควบคุมมลพิษทางอากาศ	- จัดให้มีระบบระบายอากาศภายในอาคารเพื่อเพิ่มประสิทธิภาพการระบายอากาศภายในอาคารให้เป็นไปตามมาตรฐานการออกแบบและกฎหมายควบคุมอาคารหรือกฎหมายอื่น ๆ ที่เกี่ยวข้อง	- บริเวณที่มีความร้อนสูง	- ตลอดช่วงดำเนินการ	- บริษัท ไอจี พอร์จ (ไทยแลนด์) จำกัด
	- การจัดเตรียมอะไหล่สำรองที่จำเป็นสำหรับระบบบำบัดมลพิษทางอากาศแบบไซโคลน (Cyclone) ประกอบด้วยมอเตอร์สำรอง 1 ชุด ชุดควบคุมระบบมอเตอร์ 1 ชุด ใบพัดสำรอง 1 ชุด และชุดสายพาน 5 ชุด โดยจัดเตรียมให้พร้อมสำหรับใช้งานการแก้ไขซ่อมบำรุง เมื่อระบบบำบัดมลพิษทางอากาศของโครงการเกิดขัดข้อง	- พื้นที่โครงการ	- ตลอดช่วงดำเนินการ	- บริษัท ไอจี พอร์จ (ไทยแลนด์) จำกัด



ตารางที่ 2 (ต่อ) มาตรการป้องกันและแก้ไขผลกระทบสิ่งแวดล้อม รายงานการเปลี่ยนแปลงรายละเอียดโครงการในรายงานการประเมินผลกระทบสิ่งแวดล้อม
โครงการทุบขึ้นรูปโลหะสำหรับอุตสาหกรรมผลิตชิ้นส่วนยานยนต์ (ครั้งที่ 2) ของบริษัท ไอจี พอร์จ (ไทยแลนด์) จำกัด (ระยะดำเนินการ)
ตั้งอยู่ที่นิคมอุตสาหกรรมปิ่นทอง (แหลมฉบัง) ตำบลหนองขาม อำเภอสัตหีบ จังหวัดชลบุรี

ผลกระทบสิ่งแวดล้อม	มาตรการป้องกันและแก้ไขผลกระทบสิ่งแวดล้อม	สถานที่ดำเนินการ	ระยะเวลาดำเนินการ	ผู้รับผิดชอบ
2.2 ระบบควบคุมมลพิษทางอากาศ (ต่อ)	- การจัดเตรียมอะไหล่สำรองที่จำเป็นสำหรับระบบบำบัดมลพิษทางอากาศแบบเปียก (Wet Scrubber) ประกอบด้วยมอเตอร์สำรอง 1 ชุด ชุดหัวสเปรย์ฉีดน้ำ 5 ชุด ใบพัดสำรอง 1 ชุด และชุดสายพาน 5 ชุด โดยจัดเตรียมให้พร้อมสำหรับใช้งานการแก้ไขซ่อมบำรุง เมื่อระบบบำบัดมลพิษทางอากาศของโครงการเกิดขัดข้อง	- พื้นที่โครงการ	- ตลอดช่วงดำเนินการ	- บริษัท ไอจี พอร์จ (ไทยแลนด์) จำกัด
	- จัดทำแผนตรวจสอบบำรุงรักษาเชิงป้องกัน (Preventive Maintenance Program) ซึ่งกำหนดระยะเวลาและรายการตรวจเช็คเงินสำหรับระบบรวบรวมและระบายอากาศ ระบบบำบัดมลพิษทางอากาศเพื่อให้สามารถทำงานได้อย่างเต็มประสิทธิภาพตลอดเวลา โดยก่อให้เกิดผลกระทบต่อสิ่งแวดล้อมน้อยที่สุด ประกอบด้วย <ul style="list-style-type: none"> • การตรวจสอบการทำงานของระบบพัดลมและท่อดูดอากาศ • การตรวจสอบประสิทธิภาพของระบบบำบัดมลพิษทางอากาศ • การทำความสะอาดระบบบำบัดมลพิษทางอากาศ • การตรวจสอบระบบสายพานและมอเตอร์ต่าง ๆ • ทำความสะอาดระบบท่อ อย่างน้อยปีละ 1 ครั้งเพื่อป้องกันการอุดตันของระบบ 	- พื้นที่โครงการ	- ตลอดช่วงดำเนินการ	- บริษัท ไอจี พอร์จ (ไทยแลนด์) จำกัด
	- จัดให้มีคู่มือปฏิบัติงานเกี่ยวกับการตรวจสอบและดูแลระบบบำบัดมลพิษทางอากาศไว้ประจำพื้นที่ปฏิบัติงาน	- พื้นที่โครงการ	- ตลอดช่วงดำเนินการ	- บริษัท ไอจี พอร์จ (ไทยแลนด์) จำกัด
	- กรณีที่ระบบบำบัดมลพิษทางอากาศมีการทำงานผิดปกติ เกิดการชำรุด ขัดข้อง หรือมีการระบายมลสารเกินกว่าค่ามาตรฐาน จะต้องทำการตรวจสอบเพื่อหาสาเหตุและแก้ไขโดยทันที และต้องหยุดกิจกรรมการผลิตจนกว่าจะทำการปรับปรุงแก้ไขให้เรียบร้อย จึงดำเนินการผลิตต่อ และจะต้องบันทึกสาเหตุการตรวจสอบและแก้ไขไว้ทุกครั้ง	- ระบบบำบัดมลพิษทางอากาศ	- ตลอดช่วงดำเนินการ	- บริษัท ไอจี พอร์จ (ไทยแลนด์) จำกัด
	- กำหนดให้พนักงานทุกคนมีการเฝ้าระวังและสังเกตสภาพแวดล้อมโดยรอบพื้นที่ทำงาน ดังนั้นเมื่อพบเห็นเหตุการณ์ผิดปกติใดๆพนักงานที่ประสบเหตุทุกคนสามารถแจ้งให้ผู้ที่เกี่ยวข้องได้ทราบและดำเนินการแก้ไขโดยทันที	- พื้นที่โครงการ	- ตลอดช่วงดำเนินการ	- บริษัท ไอจี พอร์จ (ไทยแลนด์) จำกัด

ตารางที่ 2 (ต่อ) มาตรการป้องกันและแก้ไขผลกระทบสิ่งแวดล้อม รายงานการเปลี่ยนแปลงรายละเอียดโครงการในรายงานการประเมินผลกระทบสิ่งแวดล้อม
โครงการทุบขึ้นรูปโลหะสำหรับอุตสาหกรรมผลิตชิ้นส่วนยานยนต์ (ครั้งที่ 2) ของบริษัท ไอจี พอร์จ (ไทยแลนด์) จำกัด (ระยะดำเนินการ)
ตั้งอยู่ที่นิคมอุตสาหกรรมปิ่นทอง (แหลมฉบัง) ตำบลหนองขาม อำเภอสัตร์ราชา จังหวัดชลบุรี

ผลกระทบสิ่งแวดล้อม	มาตรการป้องกันและแก้ไขผลกระทบสิ่งแวดล้อม	สถานที่ดำเนินการ	ระยะเวลาดำเนินการ	ผู้รับผิดชอบ
2.3 ผู้ควบคุมระบบ บำบัดมลพิษทาง อากาศ	- จัดให้มีเจ้าหน้าที่ที่มีความรู้และประสบการณ์ในการควบคุมระบบบำบัดมลพิษทางอากาศ ตามประกาศกระทรวงอุตสาหกรรม เรื่อง การกำหนดชนิดและขนาดของโรงงาน กำหนด วิธีการควบคุมการปล่อยของเสียมลพิษ หรือสิ่งใด ๆ ที่มีผลกระทบต่อสิ่งแวดล้อม กำหนด คุณสมบัติของผู้ควบคุมดูแลปฏิบัติงานประจำ และหลักเกณฑ์การขึ้นทะเบียนผู้ควบคุมดูแล สำหรับระบบป้องกันสิ่งแวดล้อมเป็นพิษ พ.ศ. 2545 และประกาศเพิ่มเติมที่เกี่ยวข้อง	- พื้นที่โครงการ	- ตลอดช่วงดำเนินการ	- บริษัท ไอจี พอร์จ (ไทยแลนด์) จำกัด
3. ระดับเสียง 3.1 การควบคุมเสียง จากแหล่งกำเนิด	- กำหนดแผนตรวจสอบบำรุงรักษาเชิงป้องกัน (Preventive Maintenance Program) ตาม ระยะเวลาการทำงานของเครื่องจักร สำหรับเครื่องจักรและอุปกรณ์ต่าง ๆ ให้สามารถ ทำงานได้อย่างเต็มประสิทธิภาพ และไม่เป็แหล่งกำเนิดเสียงดังโดยต้องมีการระบุช่วงเวลา และกิจกรรมที่ดำเนินงานอย่างชัดเจน	- เครื่องจักรและ อุปกรณ์ต่าง ๆ	- ตลอดช่วงดำเนินการ	- บริษัท ไอจี พอร์จ (ไทยแลนด์) จำกัด
	- คัดเลือกเทคโนโลยีการผลิต เครื่องมือ และเครื่องจักร รวมทั้งการออกแบบและติดตั้ง เครื่องจักรเพื่อลดผลกระทบด้านเสียงเป็นสำคัญ เช่น ติดตั้งแผ่นยางรองที่ฐานเครื่องจักร เพื่อช่วยลดผลกระทบด้านเสียง เป็นต้น	- เครื่องจักรและ อุปกรณ์ต่าง ๆ	- ตลอดช่วงดำเนินการ	- บริษัท ไอจี พอร์จ (ไทยแลนด์) จำกัด
	- ติดตั้งเครื่องจักรที่มีเสียงดังไว้ในอาคารเพื่อลดระดับเสียงที่จะมีผลกระทบต่อชุมชน ที่อยู่ใกล้เคียงได้	- เครื่องจักรและ อุปกรณ์ต่าง ๆ	- ตลอดช่วงดำเนินการ	- บริษัท ไอจี พอร์จ (ไทยแลนด์) จำกัด
3.2 การป้องกันที่ ตัวกลาง	- ควบคุมการดำเนินการของโครงการเพื่อมิให้ระดับเสียงที่บริเวณริมรั้วของโครงการมีค่าสูงเกิน กว่า 70 เดซิเบลเอ หากพบว่าระดับเสียงมีค่าสูงเกินกว่าที่กำหนด จะต้องดำเนินการ ปรับปรุงแก้ไข	- รั้วรอบโครงการ	- ตลอดช่วงดำเนินการ	- บริษัท ไอจี พอร์จ (ไทยแลนด์) จำกัด
	- ติดตั้งห้องครอบเสียงดังหรือฉนวนป้องกันเสียงดัง (Noise insulation) เพื่อป้องกันปัญหา เสียงดังจากเครื่องจักรและอุปกรณ์ต่าง ๆ	- เครื่องจักรและ อุปกรณ์ต่าง ๆ	- ตลอดช่วงดำเนินการ	- บริษัท ไอจี พอร์จ (ไทยแลนด์) จำกัด
	- กรณีที่ชุมชนโดยรอบมีการร้องเรียนเกี่ยวกับผลกระทบด้านเสียงโครงการจะต้องพิจารณาและ ดำเนินการปรับปรุงแก้ไขอย่างเร่งด่วน	- ชุมชนโดยรอบ	- ตลอดช่วงดำเนินการ	- บริษัท ไอจี พอร์จ (ไทยแลนด์) จำกัด

ตารางที่ 2 (ต่อ) มาตรการป้องกันและแก้ไขผลกระทบสิ่งแวดล้อม รายงานการเปลี่ยนแปลงรายละเอียดโครงการในรายงานการประเมินผลกระทบสิ่งแวดล้อม
โครงการทุบขึ้นรูปโลหะสำหรับอุตสาหกรรมผลิตชิ้นส่วนยานยนต์ (ครั้งที่ 2) ของบริษัท ไอจี พอร์จ (ไทยแลนด์) จำกัด (ระยะดำเนินการ)
ตั้งอยู่ที่นิคมอุตสาหกรรมปิ่นทอง (แหลมฉบัง) ตำบลหนองขาม อำเภอสรีราชา จังหวัดชลบุรี

ผลกระทบสิ่งแวดล้อม	มาตรการป้องกันและแก้ไขผลกระทบสิ่งแวดล้อม	สถานที่ดำเนินการ	ระยะเวลาดำเนินการ	ผู้รับผิดชอบ
3.2 การป้องกันที่ ตัวกลาง (ต่อ)	- ปลุกไม้ยืนต้นบริเวณริมรั้วโครงการ เพื่อเป็นแนวป้องกันฝุ่นละอองและเสียงดัง ซึ่งอาจก่อให้เกิดการรบกวนต่อโรงงานข้างเคียงหรือชุมชนที่อยู่ใกล้	- ริมรั้วรอบโครงการ	- ตลอดช่วงดำเนินการ	- บริษัท ไอจี พอร์จ (ไทยแลนด์) จำกัด
3.3 การจัดการด้าน อื่น ๆ	- กำกับดูแลให้พนักงานสวมใส่อุปกรณ์ป้องกันอันตรายส่วนบุคคลขณะปฏิบัติงานอย่างเคร่งครัด	- พนักงาน	- ตลอดช่วงดำเนินการ	- บริษัท ไอจี พอร์จ (ไทยแลนด์) จำกัด
	- จัดให้มีการสับเปลี่ยนหมุนเวียนของพนักงานขณะปฏิบัติหน้าที่บริเวณ เครื่องทุบขึ้นงาน และเครื่องตัดครีบขึ้นงาน เพื่อป้องกันการรับสัมผัสความร้อนอย่างต่อเนื่อง	- เครื่องทุบขึ้นงาน และ เครื่องตัดครีบขึ้นงาน	- ตลอดช่วงดำเนินการ	- บริษัท ไอจี พอร์จ (ไทยแลนด์) จำกัด
	- ทำการตรวจวัดระดับเสียงเพื่อจัดทำเส้นระดับเสียงเท่า (Noise Contour) ภายหลังพัฒนาโครงการ เพื่อให้สามารถกำหนดขอบเขตพื้นที่ที่ต้องสวมอุปกรณ์ลดเสียง และนำไปสู่การจัดการด้านอื่น ๆ เพื่อลดผลกระทบด้านเสียงในพื้นที่โครงการ	- อาคารผลิต	- 1 ครั้ง ใน 6 เดือนแรก ภายหลังเปลี่ยนแปลง และทบทวนทุก 3 ปี	- บริษัท ไอจี พอร์จ (ไทยแลนด์) จำกัด
	- จัดทำโครงการอนุรักษ์การได้ยิน (Noise Control and Hearing Conservation Program) พร้อมรายงานผลการดำเนินงานให้สำนักงานนโยบายและแผนทรัพยากรธรรมชาติและสิ่งแวดล้อมทราบ	- พนักงาน	- ตลอดช่วงดำเนินการ	- บริษัท ไอจี พอร์จ (ไทยแลนด์) จำกัด
	- จัดให้มีการจัดทำเอกสารแนะนำเกี่ยวกับการใช้เครื่องมือป้องกันส่วนบุคคล และ/หรือ มีการอบรมก่อนการใช้อุปกรณ์ต่าง ๆ	- พนักงาน	- ตลอดช่วงดำเนินการ	- บริษัท ไอจี พอร์จ (ไทยแลนด์) จำกัด
	- กรณีที่ชุมชนโดยรอบมีการร้องเรียนเกี่ยวกับผลกระทบด้านเสียงโครงการจะต้องพิจารณาและดำเนินการปรับปรุงแก้ไขอย่างเร่งด่วนและแจ้งความคืบหน้าในการแก้ปัญหาให้ชุมชนทราบเป็นระยะ ๆ	- ชุมชนโดยรอบ	- ตลอดช่วงดำเนินการ	- บริษัท ไอจี พอร์จ (ไทยแลนด์) จำกัด



ตารางที่ 2 (ต่อ) มาตรการป้องกันและแก้ไขผลกระทบสิ่งแวดล้อม รายงานการเปลี่ยนแปลงรายละเอียดโครงการในรายงานการประเมินผลกระทบสิ่งแวดล้อม
โครงการทุบขึ้นรูปโลหะสำหรับอุตสาหกรรมผลิตชิ้นส่วนยานยนต์ (ครั้งที่ 2) ของบริษัท ไอจี พอร์จ (ไทยแลนด์) จำกัด (ระยะดำเนินการ)
ตั้งอยู่ที่นิคมอุตสาหกรรมปิ่นทอง (แหลมฉบัง) ตำบลหนองขาม อำเภอสัตหีบ จังหวัดชลบุรี

ผลกระทบสิ่งแวดล้อม	มาตรการป้องกันและแก้ไขผลกระทบสิ่งแวดล้อม	สถานที่ดำเนินการ	ระยะเวลาดำเนินการ	ผู้รับผิดชอบ
4. คุณภาพน้ำ	- จัดให้มีถังบำบัดน้ำเสียสำเร็จรูป ความสามารถในการบำบัดน้ำเสีย 28 ลูกบาศก์เมตร/วัน และระบบบำบัดน้ำเสียทางเคมี ความสามารถในการบำบัดน้ำเสีย 40 ลูกบาศก์เมตร/วัน เพื่อทำการบำบัดน้ำเสียก่อนระบายไปยังระบบบำบัดน้ำเสียส่วนกลางของนิคมอุตสาหกรรมปิ่นทอง (แหลมฉบัง)	- ภายในพื้นที่โครงการ	- ตลอดช่วงดำเนินการ	- บริษัท ไอจี พอร์จ (ไทยแลนด์) จำกัด
	- น้ำเสียจากโรงอาหาร 2 ลูกบาศก์เมตร/วัน ทำการดักไขมันด้วยบ่อดักไขมัน ขนาด 6 ลูกบาศก์เมตร หลังจากนั้นระบายน้ำเสียร่วมกับน้ำเสียจากห้องน้ำ-ห้องส้วม 25.06 ลูกบาศก์เมตร/วัน ไปยังถังบำบัดน้ำเสียสำเร็จรูป ความสามารถในการบำบัด 28 ลูกบาศก์เมตร/วัน	- ภายในพื้นที่โครงการ	- ตลอดช่วงดำเนินการ	- บริษัท ไอจี พอร์จ (ไทยแลนด์) จำกัด
	- น้ำเสียจากกิจกรรมการผลิต ได้แก่ น้ำผสมกราไฟต์ดำ 1.32 ลูกบาศก์เมตร/วัน น้ำฉีดหล่อเย็นแม่พิมพ์ 0.02 ลูกบาศก์เมตร/วัน น้ำล้าง Die Holder และอุปกรณ์ 0.8 ลูกบาศก์เมตร/วัน รวบรวมเข้าสู่ระบบบำบัดน้ำเสียทางเคมี ความสามารถในการบำบัดน้ำเสีย 40 ลูกบาศก์เมตร/วัน	- ภายในพื้นที่โครงการ	- ตลอดช่วงดำเนินการ	- บริษัท ไอจี พอร์จ (ไทยแลนด์) จำกัด
	- น้ำทิ้งก่อนระบายออกนอกโรงงานที่อยู่ในถังพักน้ำทิ้งจำนวน 2 ถัง ขนาดความจุรวม 55 ลูกบาศก์เมตร ประกอบด้วย น้ำเสียจากถังบำบัดสำเร็จรูป 27.06 ลูกบาศก์เมตร/วัน น้ำเสียจากระบบบำบัดน้ำเสียทางเคมี 2.13 ลูกบาศก์เมตร/วัน และน้ำล้างยอนระบบ RO ประมาณ 6.19 ลูกบาศก์เมตร/วัน จะรวบรวมเข้าสู่ระบบท่อน้ำเสียของนิคมอุตสาหกรรมปิ่นทอง (แหลมฉบัง) เชื่อมไปยังระบบบำบัดน้ำเสียส่วนกลางของนิคมอุตสาหกรรมปิ่นทอง (แหลมฉบัง) เพื่อทำการบำบัดน้ำเสียอีกครั้ง โดยไม่ระบายออกนอกโรงงานโดยตรง	- ภายในพื้นที่โครงการ	- ตลอดช่วงดำเนินการ	- บริษัท ไอจี พอร์จ (ไทยแลนด์) จำกัด
	- น้ำทิ้งจาก RO Reject ประมาณ 14.76 ลูกบาศก์เมตร/วัน และน้ำทิ้งจากการทำความสะอาดแผงเซลล์แสงอาทิตย์ ประมาณ 4.4 ลูกบาศก์เมตร/วัน (1 ครั้ง/ปี ครั้งละ 4 วัน) จะรวบรวมไปยังถังพักน้ำทิ้ง จำนวน 2 ถัง ขนาดความจุรวม 55 ลูกบาศก์เมตร	- ภายในพื้นที่โครงการ	- ตลอดช่วงดำเนินการ	- บริษัท ไอจี พอร์จ (ไทยแลนด์) จำกัด
	- จัดให้มีถังพักน้ำทิ้งจำนวน 2 ถัง ขนาดความจุรวม 55 ลูกบาศก์เมตร เพื่อรองรับน้ำทิ้งหลังการบำบัดและมีค่าอยู่ในเกณฑ์ที่นิคมอุตสาหกรรมปิ่นทอง (แหลมฉบัง) กำหนดก่อนระบายไปยังระบบบำบัดน้ำเสียส่วนกลางของนิคมอุตสาหกรรมปิ่นทอง (แหลมฉบัง)	- ภายในพื้นที่โครงการ	- ตลอดช่วงดำเนินการ	- บริษัท ไอจี พอร์จ (ไทยแลนด์) จำกัด



ตารางที่ 2 (ต่อ) มาตรการป้องกันและแก้ไขผลกระทบสิ่งแวดล้อม รายงานการเปลี่ยนแปลงรายละเอียดโครงการในรายงานการประเมินผลกระทบสิ่งแวดล้อม
โครงการทุบขึ้นรูปโลหะสำหรับอุตสาหกรรมผลิตชิ้นส่วนยานยนต์ (ครั้งที่ 2) ของบริษัท โอจิ พอร์จ (ไทยแลนด์) จำกัด (ระยะดำเนินการ)
ตั้งอยู่ที่นิคมอุตสาหกรรมปิ่นทอง (แหลมฉบัง) ตำบลหนองขาม อำเภอสัตหีบ จังหวัดชลบุรี

ผลกระทบสิ่งแวดล้อม	มาตรการป้องกันและแก้ไขผลกระทบสิ่งแวดล้อม	สถานที่ดำเนินการ	ระยะเวลาดำเนินการ	ผู้รับผิดชอบ
4. คุณภาพน้ำ (ต่อ)	- จัดให้มีถังพักน้ำทิ้งฉุกเฉิน ขนาด 30 ลูกบาศก์เมตร จำนวน 1 ถัง เพื่อรองรับน้ำเสียจากถังบำบัดน้ำเสียสำเร็จรูป และจัดให้มี EQ Tank ขนาด 80 ลูกบาศก์เมตร จำนวน 1 ถัง เพื่อรองรับน้ำเสียจากระบบบำบัดน้ำเสียทางเคมี กรณีน้ำเสียหลังการบำบัดมีค่าไม่อยู่ในเกณฑ์ที่นิคมอุตสาหกรรมปิ่นทอง (แหลมฉบัง) กำหนด	- ภายในพื้นที่โครงการ	- ตลอดช่วงดำเนินการ	- บริษัท โอจิ พอร์จ (ไทยแลนด์) จำกัด
	- ติดตั้งเครื่องมือตรวจวัด COD แบบอัตโนมัติ เพื่อตรวจสอบคุณภาพน้ำภายหลังบำบัดเบื้องต้น จำนวน 2 ชุด คือ น้ำทิ้งจากถังบำบัดน้ำเสียสำเร็จรูป ขนาด 28 ลูกบาศก์เมตร/วัน และน้ำทิ้งจากระบบบำบัดน้ำเสียทางเคมี ขนาด 40 ลูกบาศก์เมตร/วัน โดย <ul style="list-style-type: none"> กรณีคุณภาพน้ำหลังการบำบัดจากถังบำบัดสำเร็จรูป ปริมาณ 27.06 ลูกบาศก์เมตร/วัน และน้ำจากระบบบำบัดน้ำเสียทางเคมี ปริมาณ 2.13 ลูกบาศก์เมตร/วัน มีค่าอยู่ในเกณฑ์ที่นิคมอุตสาหกรรมปิ่นทอง (แหลมฉบัง) กำหนด จะระบายไปยังถังพักน้ำทิ้งสุดท้าย จำนวน 2 ถัง ขนาดความจุรวม 55 ลูกบาศก์เมตร ร่วมกับน้ำล้างย้อนระบบ RO ประมาณ 6.19 ลูกบาศก์เมตร/วัน กรณีคุณภาพน้ำหลังการบำบัดจากถังบำบัดน้ำเสียสำเร็จรูป ประมาณ 27.06 ลูกบาศก์เมตร/วัน มีค่าไม่อยู่ในเกณฑ์ที่นิคมอุตสาหกรรมปิ่นทอง (แหลมฉบัง) กำหนดจะระบายไปยังถังพักน้ำทิ้งฉุกเฉิน ขนาด 30 ลูกบาศก์เมตร/วัน เพื่อหมุนเวียนกลับไปบำบัดใหม่ กรณีคุณภาพน้ำหลังการบำบัด จากระบบบำบัดน้ำเสียทางเคมี ประมาณ 2.13 ลูกบาศก์เมตร/วัน มีค่าไม่อยู่ในเกณฑ์ที่นิคมอุตสาหกรรมปิ่นทอง (แหลมฉบัง) กำหนด จะระบายไปยัง EQ Tank ในระบบบำบัดน้ำเสียทางเคมี ขนาด 80 ลูกบาศก์เมตร เพื่อทำการบำบัดใหม่จนกระทั่งมีค่าอยู่ในเกณฑ์ที่นิคมฯ กำหนด 	- ถังบำบัดน้ำเสียสำเร็จรูปและระบบบำบัดน้ำเสียทางเคมี	- ตลอดช่วงดำเนินการ	- บริษัท โอจิ พอร์จ (ไทยแลนด์) จำกัด
	- กำหนดแผนการบำรุงรักษาเชิงป้องกัน (Preventive Maintenance Program) ระบบบำบัดน้ำเสียให้ทำงานอย่างเต็มประสิทธิภาพโดยกำหนดระยะเวลาและรายการตรวจตามชั่วโมงการทำงานของเครื่องจักร	- พื้นที่โครงการ	- ตลอดช่วงดำเนินการ	- บริษัท โอจิ พอร์จ (ไทยแลนด์) จำกัด
	- กรณีที่พบว่าระบบบำบัดน้ำเสียไม่สามารถทำงานได้ตามค่าที่ออกแบบให้ดำเนินการตรวจสอบหาสาเหตุและกำหนดมาตรการหรือแนวทางแก้ไข	- พื้นที่โครงการ	- ตลอดช่วงดำเนินการ	- บริษัท โอจิ พอร์จ (ไทยแลนด์) จำกัด



ตารางที่ 2 (ต่อ) มาตรการป้องกันและแก้ไขผลกระทบสิ่งแวดล้อม รายงานการเปลี่ยนแปลงรายละเอียดโครงการในรายงานการประเมินผลกระทบสิ่งแวดล้อม
โครงการทุบขึ้นรูปโลหะสำหรับอุตสาหกรรมผลิตชิ้นส่วนยานยนต์ (ครั้งที่ 2) ของบริษัท ไอจี พอร์จ (ไทยแลนด์) จำกัด (ระยะดำเนินการ)
ตั้งอยู่ที่นิคมอุตสาหกรรมปิ่นทอง (แหลมฉบัง) ตำบลหนองขาม อำเภอสัตหีบ จังหวัดชลบุรี

ผลกระทบสิ่งแวดล้อม	มาตรการป้องกันและแก้ไขผลกระทบสิ่งแวดล้อม	สถานที่ดำเนินการ	ระยะเวลาดำเนินการ	ผู้รับผิดชอบ
5. การระบายน้ำและการป้องกันน้ำท่วม	- น้ำฝนทั่วไปที่ตกภายในพื้นที่ต้องรวบรวมไปยังบ่อหน่วยน้ำฝน ความจุประมาณ 23,000 ลูกบาศก์เมตร เพื่อกักเก็บน้ำฝนที่ตกในพื้นที่โครงการทั้งหมดก่อนระบายไปยังรางระบายน้ำฝนของนิคมอุตสาหกรรมปิ่นทอง (แหลมฉบัง) ด้วยเครื่องสูบน้ำอัตราการระบาย 0.3 ลูกบาศก์เมตร/นาฬิกา	- ระบบระบายน้ำฝน	- ตลอดช่วงดำเนินการ	- บริษัท ไอจี พอร์จ (ไทยแลนด์) จำกัด
	- กำกับดูแลให้มีการทิ้งเศษวัสดุและขยะมูลฝอยที่อาจอุดตันในรางระบายน้ำภายในพื้นที่โครงการ รวมทั้งกำหนดแผนการทำความสะอาด และเก็บกวาดท่อระบายน้ำโครงการอย่างน้อยเดือนละ 1 ครั้ง	- ภายในพื้นที่โครงการ	- ตลอดช่วงดำเนินการ	- บริษัท ไอจี พอร์จ (ไทยแลนด์) จำกัด
	- น้ำฝนที่ตกในพื้นที่วางชิ้นงานลูกเงิน จะทำการติดตั้งหลังคาคลุมปกคลุมทั้งหมดบริเวณพื้นที่วางชิ้นงานลูกเงินเพื่อป้องกันการปนเปื้อนของน้ำฝน ก่อนรวบรวมเข้าสู่รางระบายน้ำฝนทั่วไป	- ภายในพื้นที่โครงการ	- ตลอดช่วงดำเนินการ	- บริษัท ไอจี พอร์จ (ไทยแลนด์) จำกัด
6. การคมนาคม	- กำหนดและกำกับดูแลให้พนักงานขับรถปฏิบัติตามกฎจราจรอย่างเคร่งครัด	- ภายในและภายนอกพื้นที่โครงการ	- ตลอดช่วงดำเนินการ	- บริษัท ไอจี พอร์จ (ไทยแลนด์) จำกัด
	- มีระบบการตรวจสอบยานพาหนะรถบรรทุก และบุคคลที่เข้า-ออกพื้นที่โครงการ เพื่อป้องกันอุบัติเหตุ	- ทางเข้า-ออกโครงการ	- ตลอดช่วงดำเนินการ	- บริษัท ไอจี พอร์จ (ไทยแลนด์) จำกัด
	- จัดให้มีเจ้าหน้าที่รักษาความปลอดภัยอำนวยความสะดวกบริเวณทางเข้า-ออกโครงการ	- ทางเข้า-ออกโครงการ	- ตลอดช่วงดำเนินการ	- บริษัท ไอจี พอร์จ (ไทยแลนด์) จำกัด
	- ควบคุมความเร็วรถทุกชนิดที่เข้ามาภายในพื้นที่โครงการให้ไม่เกิน 20 กม./ชม.	- ภายในพื้นที่โครงการ	- ตลอดช่วงดำเนินการ	- บริษัท ไอจี พอร์จ (ไทยแลนด์) จำกัด
	- ควบคุมน้ำหนักของรถบรรทุกให้บรรทุกขนส่งตามกฎหมายกำหนดและต้องจัดให้มีวัสดุอุปกรณ์ป้องกันการตกหล่นของวัสดุ เพื่อป้องกันความเสียหายของผิวจราจร	- ภายในและภายนอกพื้นที่โครงการ	- ตลอดช่วงดำเนินการ	- บริษัท ไอจี พอร์จ (ไทยแลนด์) จำกัด
	- หลีกเลี่ยงการขนส่งวัสดุดิบ สารเคมี ผลิตภัณฑ์ และของเสียจากกระบวนการผลิตในช่วงที่มีการจราจรคับคั่งหรือช่วงเวลาเร่งด่วนของชุมชน ได้แก่ ช่วงเวลา 07.00-08.00 น. และ 15.30-16.30 น.	- ภายในและภายนอกพื้นที่โครงการ	- ตลอดช่วงดำเนินการ	- บริษัท ไอจี พอร์จ (ไทยแลนด์) จำกัด

ตารางที่ 2 (ต่อ) มาตรการป้องกันและแก้ไขผลกระทบสิ่งแวดล้อม รายงานการเปลี่ยนแปลงรายละเอียดโครงการในรายงานการประเมินผลกระทบสิ่งแวดล้อม
โครงการทุบขึ้นรูปโลหะสำหรับอุตสาหกรรมผลิตชิ้นส่วนยานยนต์ (ครั้งที่ 2) ของบริษัท ไอจี พอร์จ (ไทยแลนด์) จำกัด (ระยะดำเนินการ)
ตั้งอยู่ที่นิคมอุตสาหกรรมปิ่นทอง (แหลมฉบัง) ตำบลหนองขาม อำเภอสัตหีบ จังหวัดชลบุรี

ผลกระทบสิ่งแวดล้อม	มาตรการป้องกันและแก้ไขผลกระทบสิ่งแวดล้อม	สถานที่ดำเนินการ	ระยะเวลาดำเนินการ	ผู้รับผิดชอบ
6. การคมนาคม (ต่อ)	<ul style="list-style-type: none"> - จำกัดน้ำหนักการบรรทุกขนส่ง ตามที่กฎหมายประกาศผู้อำนวยการทางหลวงพิเศษ ผู้อำนวยการทางหลวงแผ่นดินและผู้อำนวยการทางหลวงสัมปทาน (ฉบับที่ 7) - กำหนดพื้นที่ห้ามจอดรถบรรทุกสำหรับการขนส่งวัตถุดิบและผลิตภัณฑ์บริเวณไหล่ทางหลวง หมายเลข 331 หรือบริเวณทางเข้าโครงการ โดยกำหนดสถานที่จอดที่โครงการจัดเตรียมไว้ 	<ul style="list-style-type: none"> - ภายในและภายนอก พื้นที่โครงการ - ภายในและภายนอก พื้นที่โครงการ 	<ul style="list-style-type: none"> - ตลอดช่วงดำเนินการ - ตลอดช่วงดำเนินการ 	<ul style="list-style-type: none"> - บริษัท ไอจี พอร์จ (ไทยแลนด์) จำกัด - บริษัท ไอจี พอร์จ (ไทยแลนด์) จำกัด
7. สิ่งปฏิภณหรือวัสดุที่ไม่ใช้แล้ว				
7.1 การจัดการของเสีย	<ul style="list-style-type: none"> - พิจารณากำหนดแนวทางการลดปริมาณของเสียจากแหล่งกำเนิดต่างๆ ภายในโครงการ และใช้วัตถุดิบ สารเคมี หรือวัสดุอุปกรณ์ให้เกิดประสิทธิภาพสูงสุด - จัดทำแผนประชาสัมพันธ์และรณรงค์ให้มีการคัดแยกวัสดุที่มีมูลค่ากลับมาใช้ใหม่หรือจำหน่ายให้ผู้รับซื้อที่ได้รับอนุญาตจากหน่วยงานราชการ โดยนำหลัก 3R มาประยุกต์ใช้ในโรงงาน - จัดให้มีอาคารจัดเก็บของเสียที่มีหลังคาปิดคลุม/วัสดุปิดคลุม เพื่อป้องกันการชะล้าง สารอันตรายโดยน้ำฝนลงสู่ระบบระบายน้ำ และพื้นที่โดยรอบและจัดแบ่งประเภทของเสียอย่างชัดเจน โดยจะต้องไม่ทำให้เกิดการปนเปื้อนของเสียอันตรายไปสู่ของเสียประเภทอื่น ๆ - เลือกใช้บริการจากผู้ขนส่งและผู้กำจัดสิ่งปฏิภณและวัสดุเหลือใช้ที่มีมาตรฐานในการดำเนินงานเป็นที่ยอมรับและได้รับอนุญาตจากกรมโรงงานอุตสาหกรรมเท่านั้น - จัดให้มีระบบการตรวจสอบ (Audit) ผู้รับกำจัด ก่อนเลือกใช้บริการเพื่อให้มั่นใจได้ว่าผู้รับกำจัดมีมาตรฐานในการดำเนินการได้อย่างแท้จริง - การขนส่งกากของเสียออกนอกพื้นที่โครงการ ต้องมีใบกำกับการขนส่งของเสียทุกครั้ง - แนวนโยบายที่รับกำจัดกากของเสียทุกประเภทจากหน่วยงานที่ได้รับอนุญาตจาก กรมโรงงานอุตสาหกรรม โดยต้องแจ้งให้สำนักงานนโยบายและแผนทรัพยากรธรรมชาติและสิ่งแวดล้อม ทราบ ซึ่งต้องระบุไว้ในรายงานตรวจติดตามผลกระทบสิ่งแวดล้อม (Monitoring Report) 	<ul style="list-style-type: none"> - ภายในพื้นที่โครงการ - ภายในพื้นที่โครงการ - พื้นที่จัดเก็บของเสีย - ภายในและภายนอก พื้นที่โครงการ - ภายในพื้นที่โครงการ - ภายในพื้นที่โครงการ - ภายในพื้นที่โครงการ 	<ul style="list-style-type: none"> - ตลอดช่วงดำเนินการ - ตลอดช่วงดำเนินการ - ตลอดช่วงดำเนินการ - ตลอดช่วงดำเนินการ - ตลอดช่วงดำเนินการ - ตลอดช่วงดำเนินการ - ตลอดช่วงดำเนินการ 	<ul style="list-style-type: none"> - บริษัท ไอจี พอร์จ (ไทยแลนด์) จำกัด - บริษัท ไอจี พอร์จ (ไทยแลนด์) จำกัด - บริษัท ไอจี พอร์จ (ไทยแลนด์) จำกัด - บริษัท ไอจี พอร์จ (ไทยแลนด์) จำกัด - บริษัท ไอจี พอร์จ (ไทยแลนด์) จำกัด - บริษัท ไอจี พอร์จ (ไทยแลนด์) จำกัด - บริษัท ไอจี พอร์จ (ไทยแลนด์) จำกัด



ตารางที่ 2 (ต่อ) มาตรการป้องกันและแก้ไขผลกระทบสิ่งแวดล้อม รายงานการเปลี่ยนแปลงรายละเอียดโครงการในรายงานการประเมินผลกระทบสิ่งแวดล้อม
โครงการทุบขึ้นรูปโลหะสำหรับอุตสาหกรรมผลิตชิ้นส่วนยานยนต์ (ครั้งที่ 2) ของบริษัท ไอจี พอร์จ (ไทยแลนด์) จำกัด (ระยะดำเนินการ)
ตั้งอยู่ที่นิคมอุตสาหกรรมปิ่นทอง (แหลมฉบัง) ตำบลหนองขาม อำเภอสัตหีบ จังหวัดชลบุรี

ผลกระทบสิ่งแวดล้อม	มาตรการป้องกันและแก้ไขผลกระทบสิ่งแวดล้อม	สถานที่ดำเนินการ	ระยะเวลาดำเนินการ	ผู้รับผิดชอบ
7.2 ขยะมูลฝอยและ ของเสียจาก พนักงาน	<ul style="list-style-type: none"> - ขยะทั่วไปและขยะอันตรายจากพนักงานจะดำเนินการดังนี้ <ul style="list-style-type: none"> • ขยะทั่วไปจากพนักงานประมาณ 547.5 ตัน/ปี รวบรวมในถังขยะแบบแยกประเภทและมีฝาปิดมิดชิด ส่งให้เทศบาลหรือหน่วยงานที่ได้รับอนุญาตจากหน่วยงานราชการ รับไปกำจัดตามหลักสุขาภิบาล • ขยะอันตรายจากพนักงาน ได้แก่ อุปกรณ์ไฟฟ้า/อิเล็กทรอนิกส์หลอดฟลูออเรสเซนต์ เป็นต้น ประมาณ 1.48 ตัน/ปี รวบรวมใน Big bag จัดเก็บในอาคารจัดเก็บของเสียที่มีหลังคาปกคลุม และส่งให้หน่วยงานที่ได้รับอนุญาตจากกรมโรงงานอุตสาหกรรมรับไปฝังกลบอย่างปลอดภัยหรือวิธีอื่น ๆ ตามที่ได้รับอนุญาต 	- ภายในพื้นที่โครงการ	- ตลอดช่วงดำเนินการ	- บริษัท ไอจี พอร์จ (ไทยแลนด์) จำกัด
7.3 ของเสียจาก กระบวนการผลิต	<ul style="list-style-type: none"> - วัสดุที่ไม่ใช้แล้วจากกิจกรรมการผลิตของโครงการ จะรวบรวมเก็บไว้บริเวณพื้นที่จัดเก็บของเสีย และภายในอาคารผลิต และให้ดำเนินการตามประกาศกระทรวงอุตสาหกรรม เรื่อง การกำจัดสิ่งปฏิกูลและวัสดุที่ไม่ใช้แล้ว พ.ศ. 2548 และกฎหมายอื่นๆ ที่เกี่ยวข้อง ดังนี้ ของเสียอันตราย <ul style="list-style-type: none"> • เศษผ้า/ถุงมือปนเปื้อนน้ำมัน ประมาณ 100.5 ตัน/ปีบรรจุในกระบะเหล็ก จัดเก็บในอาคารจัดเก็บของเสีย และส่งให้หน่วยงานที่ได้รับอนุญาตจากกรมโรงงานอุตสาหกรรมรับไปกำจัด เพื่อนำไปเป็นเชื้อเพลิงผสม • บรรจุกัมภ์พลาสติกปนเปื้อน ประมาณ 2.64 ตัน/ปีบรรจุในถุง Big bag หรือกระบะเหล็ก จัดเก็บในอาคารจัดเก็บของเสีย และส่งให้หน่วยงานที่ได้รับอนุญาตจากกรมโรงงานอุตสาหกรรมรับไปกำจัด เพื่อนำไปเผาทำลาย • ภาชนะปนเปื้อนน้ำมันประมาณ 8.64ตัน/ปีจัดเก็บในอาคารจัดเก็บของเสียและส่งให้หน่วยงานที่ได้รับอนุญาตจากกรมโรงงานอุตสาหกรรมรับไปกำจัด เพื่อนำไปเผาทำลาย • ถังเปล่าขนาด 200 ลิตร ประมาณ 10.56 ตัน/ปี จัดเก็บภายในอาคารจัดเก็บของเสีย และส่งให้หน่วยงานที่ได้รับอนุญาตจากกรมโรงงานอุตสาหกรรมรับไปกำจัดเพื่อนำไปใช้ประโยชน์อีกด้วยวิธีอื่น ๆ 	- ภายในพื้นที่โครงการ	- ตลอดช่วงดำเนินการ	- บริษัท ไอจี พอร์จ (ไทยแลนด์) จำกัด



ตารางที่ 2 (ต่อ) มาตรการป้องกันและแก้ไขผลกระทบสิ่งแวดล้อม รายงานการเปลี่ยนแปลงรายละเอียดโครงการในรายงานการประเมินผลกระทบสิ่งแวดล้อม
โครงการทุบขึ้นรูปโลหะสำหรับอุตสาหกรรมผลิตชิ้นส่วนยานยนต์ (ครั้งที่ 2) ของบริษัท ไอจี พอร์จ (ไทยแลนด์) จำกัด (ระยะดำเนินการ)
ตั้งอยู่ที่นิคมอุตสาหกรรมบีนทอง (แหลมฉบัง) ตำบลหนองขาม อำเภอสัตร์ราชา จังหวัดชลบุรี

ผลกระทบสิ่งแวดล้อม	มาตรการป้องกันและแก้ไขผลกระทบสิ่งแวดล้อม	สถานที่ดำเนินการ	ระยะเวลาดำเนินการ	ผู้รับผิดชอบ
7.3 ของเสียจาก กระบวนการผลิต (ต่อ)	<p>ของเสียอันตราย (ต่อ)</p> <ul style="list-style-type: none"> Coolant ใช้แล้ว ประมาณ 12 ตัน/ปี บรรจุในถังโลหะ 200 ลิตร มีฝาปิด จัดเก็บในอาคารจัดเก็บของเสีย และส่งให้หน่วยงานที่ได้รับอนุญาตจากกรมโรงงานอุตสาหกรรมรับไปกำจัด เพื่อนำไปเป็นเชื้อเพลิงผสม น้ำมันที่ใช้แล้ว ประมาณ 41.61 ตัน/ปี บรรจุในถังโลหะ 200 ลิตร มีฝาปิด จัดเก็บในอาคารจัดเก็บของเสีย และส่งให้หน่วยงานที่ได้รับอนุญาตจากกรมโรงงานอุตสาหกรรมรับไปกำจัด เพื่อนำไปเผาทำลาย น้ำปนเปื้อนน้ำมัน (น้ำล้าง Die Crank) ที่ใช้แล้ว ประมาณ 720 ตัน/ปี บรรจุในถังโลหะ 200 ลิตร มีฝาปิด จัดเก็บในอาคารจัดเก็บของเสีย และส่งให้หน่วยงานที่ได้รับอนุญาตจากกรมโรงงานอุตสาหกรรมรับไปกำจัด เพื่อนำไปเผาทำลายหรือเป็นเชื้อเพลิงทดแทน น้ำยา Magna ที่ใช้แล้ว ประมาณ 0.9 ตัน/ปี บรรจุในถังโลหะ 200 ลิตร มีฝาปิด จัดเก็บในอาคารจัดเก็บของเสีย และส่งให้หน่วยงานที่ได้รับอนุญาตจากกรมโรงงานอุตสาหกรรมรับไปกำจัด เพื่อนำไปเผาทำลาย น้ำผสมกราไฟต์ขาวเสื่อมสภาพ ประมาณ 472.5 ตัน/ปี บรรจุในถังโลหะ 200 ลิตร มีฝาปิด จัดเก็บในอาคารจัดเก็บของเสีย และส่งให้หน่วยงานที่ได้รับอนุญาตจากกรมโรงงานอุตสาหกรรมรับไปกำจัด เพื่อนำไปเผาทำลาย ตะกอนจากระบบบำบัดน้ำเสียเคมี ผุนจากระบบบำบัดมลพิษอากาศ และเม็ดเหล็กเสื่อมสภาพ ประมาณ 278.5 ตัน/ปี บรรจุในถุง Big Bag จัดเก็บในอาคารจัดเก็บของเสีย และส่งหน่วยงานที่ได้รับอนุญาตจากกรมโรงงานอุตสาหกรรมรับไปฝังกลบ น้ำจาก Wet Scrubber ประมาณ 3 ตัน/ปี จัดเก็บในระบบหมุนเวียนน้ำของ Wet Scrubber และส่งหน่วยงานที่ได้รับอนุญาตจากกรมโรงงานอุตสาหกรรมรับไปเผาทำลาย เศษสเกล ประมาณ 24 ตัน/ปี จัดเก็บในกระบะเหล็ก ภายในอาคารจัดเก็บของเสียและส่งหน่วยงานที่ได้รับอนุญาตจากกรมโรงงานอุตสาหกรรมรับไปฝังกลบ 	- ภายในพื้นที่โครงการ	- ตลอดช่วงดำเนินการ	- บริษัท ไอจี พอร์จ (ไทยแลนด์) จำกัด



ตารางที่ 2 (ต่อ) มาตรการป้องกันและแก้ไขผลกระทบสิ่งแวดล้อม รายงานการเปลี่ยนแปลงรายละเอียดโครงการในรายงานการประเมินผลกระทบสิ่งแวดล้อม
โครงการทุบขึ้นรูปโลหะสำหรับอุตสาหกรรมผลิตชิ้นส่วนยานยนต์ (ครั้งที่ 2) ของบริษัท ไอจี พอร์จ (ไทยแลนด์) จำกัด (ระยะดำเนินการ)
ตั้งอยู่ที่นิคมอุตสาหกรรมปิ่นทอง (แหลมฉบัง) ตำบลหนองขาม อำเภอสัตหีบ จังหวัดชลบุรี

ผลกระทบสิ่งแวดล้อม	มาตรการป้องกันและแก้ไขผลกระทบสิ่งแวดล้อม	สถานที่ดำเนินการ	ระยะเวลาดำเนินการ	ผู้รับผิดชอบ
7.3 ของเสียจากกระบวนการผลิต (ต่อ)	<ul style="list-style-type: none"> แผงเซลล์แสงอาทิตย์ชำรุดหรือเสื่อมสภาพ (อายุการใช้งาน 25 ปี) ประมาณ 66.12 ตัน จัดวางในอาคารจัดเก็บของเสีย ส่งให้กับหน่วยงานที่ได้รับอนุญาตจากกรมโรงงานอุตสาหกรรม เพื่อนำไปเผาทำลายหรือวิธีอื่น ๆ ตามที่กฎหมายกำหนด 	- ภายในพื้นที่โครงการ	- ตลอดช่วงดำเนินการ	- บริษัท ไอจี พอร์จ (ไทยแลนด์) จำกัด
	<p>ของเสียไม่อันตราย</p> <ul style="list-style-type: none"> เศษเหล็ก ประมาณ 13,540.8 ตัน/ปี จัดเก็บในกระบะเหล็กภายในอาคารจัดเก็บของเสียและส่งหน่วยงานที่ได้รับอนุญาตจากกรมโรงงานอุตสาหกรรมรับไปเพื่อคัดแยกและเพื่อจำหน่ายต่อ เศษไม้ เศษกระดาช เศษพลาสติก ที่ไม่ปนเปื้อน ประมาณ 30.74 ตัน/ปี จัดเก็บในกระบะเหล็กภายในอาคารจัดเก็บของเสียและส่งหน่วยงานที่ได้รับอนุญาตจากกรมโรงงานอุตสาหกรรมรับไปเพื่อคัดแยกและจำหน่ายต่อ เศษซีกสิ่ง ประมาณ 900 ตัน/ปี จัดเก็บในกระบะเหล็กภายในอาคารจัดเก็บของเสียและส่งหน่วยงานที่ได้รับอนุญาตจากกรมโรงงานอุตสาหกรรมรับไปเพื่อคัดแยกและเพื่อจำหน่ายต่อ เศษทองเหลือง ประมาณ 0.36 ตัน/ปี จัดเก็บในกระบะเหล็ก ภายในอาคารจัดเก็บของเสียและส่งหน่วยงานที่ได้รับอนุญาตจากกรมโรงงานอุตสาหกรรมรับไปเพื่อคัดแยกประเภทและเพื่อจำหน่ายต่อ 	- ภายในพื้นที่โครงการ	- ตลอดช่วงดำเนินการ	- บริษัท ไอจี พอร์จ (ไทยแลนด์) จำกัด



ตารางที่ 2 (ต่อ) มาตรการป้องกันและแก้ไขผลกระทบสิ่งแวดล้อม รายงานการเปลี่ยนแปลงรายละเอียดโครงการในรายงานการประเมินผลกระทบสิ่งแวดล้อม
โครงการทุบขึ้นรูปโลหะสำหรับอุตสาหกรรมผลิตชิ้นส่วนยานยนต์ (ครั้งที่ 2) ของบริษัท ไอจี พอร์จ (ไทยแลนด์) จำกัด (ระยะดำเนินการ)
ตั้งอยู่ที่นิคมอุตสาหกรรมบึงทอง (แหลมฉบัง) ตำบลหนองขาม อำเภอศรีราชา จังหวัดชลบุรี

ผลกระทบสิ่งแวดล้อม	มาตรการป้องกันและแก้ไขผลกระทบสิ่งแวดล้อม	สถานที่ดำเนินการ	ระยะเวลาดำเนินการ	ผู้รับผิดชอบ
8. อาชีวอนามัยและความปลอดภัย				
8.1 เรื่องทั่วไป	<ul style="list-style-type: none"> - ดำเนินนโยบายด้านอาชีวอนามัยและความปลอดภัยอย่างชัดเจนให้เป็นไปตามแนวทางระบบการจัดการอาชีวอนามัยและความปลอดภัยหรือมาตรฐานอื่น ๆ - แต่งตั้งคณะกรรมการบริหารความปลอดภัยอาชีวอนามัยและสภาพแวดล้อมในการทำงาน รวมทั้งเจ้าหน้าที่ความปลอดภัยในการทำงานตามที่กฎหมายกำหนด และประกาศให้เป็นที่ยอมรับโดยทั่วถึง - พิจารณาทบทวน และกำหนดแผนงานด้านอาชีวอนามัยและความปลอดภัยประจำปี เพื่อนำไปสู่การดำเนินงานด้านอาชีวอนามัยและความปลอดภัยของโครงการอย่างมีประสิทธิภาพต่อไป - กำหนดผู้รับผิดชอบและหน้าที่ในการตรวจความปลอดภัยในการทำงานได้แก่ หัวหน้างาน/หัวหน้ากะทำหน้าที่ตรวจความปลอดภัยในพื้นที่รับผิดชอบทุกวันและเจ้าหน้าที่ความปลอดภัยในการทำงานวิชาชีพทำหน้าที่ตรวจสอบทั้งพื้นที่ - กำหนดระบบขออนุญาตเข้าทำงานในพื้นที่ที่เสี่ยงต่อการเกิดอันตรายที่รุนแรง - จัดทำคู่มือความปลอดภัยให้กับพนักงานและมีการอบรมให้ความรู้เกี่ยวกับลักษณะการปฏิบัติงานที่ปลอดภัย เช่นการใช้เครื่องมืออุปกรณ์ที่อาจเป็นอันตราย การสวมใส่อุปกรณ์ป้องกันอันตรายส่วนบุคคลกฎความปลอดภัยเรื่องต่าง ๆ เป็นต้น 	<ul style="list-style-type: none"> - ภายในพื้นที่โครงการ - ภายในพื้นที่โครงการ - ภายในพื้นที่โครงการ - ภายในพื้นที่โครงการ - ภายในพื้นที่โครงการ - ภายในพื้นที่โครงการ 	<ul style="list-style-type: none"> - ตลอดช่วงดำเนินการ - ตลอดช่วงดำเนินการ - ตลอดช่วงดำเนินการ - ตลอดช่วงดำเนินการ - ตลอดช่วงดำเนินการ - ตลอดช่วงดำเนินการ 	<ul style="list-style-type: none"> - บริษัท ไอจี พอร์จ (ไทยแลนด์) จำกัด - บริษัท ไอจี พอร์จ (ไทยแลนด์) จำกัด - บริษัท ไอจี พอร์จ (ไทยแลนด์) จำกัด - บริษัท ไอจี พอร์จ (ไทยแลนด์) จำกัด - บริษัท ไอจี พอร์จ (ไทยแลนด์) จำกัด - บริษัท ไอจี พอร์จ (ไทยแลนด์) จำกัด



ตารางที่ 2 (ต่อ) มาตรการป้องกันและแก้ไขผลกระทบสิ่งแวดล้อม รายงานการเปลี่ยนแปลงรายละเอียดโครงการในรายงานการประเมินผลกระทบสิ่งแวดล้อม
โครงการทุบขึ้นรูปโลหะสำหรับอุตสาหกรรมผลิตชิ้นส่วนยานยนต์ (ครั้งที่ 2) ของบริษัท ไอจี พอร์จ (ไทยแลนด์) จำกัด (ระยะดำเนินการ)
ตั้งอยู่ที่นิคมอุตสาหกรรมปิ่นทอง (แหลมฉบัง) ตำบลหนองขาม อำเภอศรีราชา จังหวัดชลบุรี

ผลกระทบสิ่งแวดล้อม	มาตรการป้องกันและแก้ไขผลกระทบสิ่งแวดล้อม	สถานที่ดำเนินการ	ระยะเวลาดำเนินการ	ผู้รับผิดชอบ
8.2 สุขภาพ	- กำหนดให้มีการตรวจสอบสุขภาพแก่พนักงานก่อนเข้าทำงานและโครงการจะต้องสรุปผลการตรวจสุขภาพประจำปีของพนักงานที่เกี่ยวข้องกับการผลิต อย่างน้อยปีละ 1 ครั้ง ในกรณีที่ผลการตรวจสุขภาพพนักงานพบว่ามีความผิดปกติจากการทำงานต้องระบุสาเหตุของความผิดปกติที่เกิดขึ้นกับพนักงาน และแนวทางป้องกันและแก้ไขในอนาคตเช่น จัดให้มีการจัดทำโครงการอนุรักษ์การได้ยิน เป็นต้น	- พนักงาน	- ตลอดช่วงดำเนินการ	- บริษัท ไอจี พอร์จ (ไทยแลนด์) จำกัด
	- จัดทำสมุดสุขภาพประจำตัวพนักงานเพื่อรวบรวมและจัดเก็บผลตรวจสุขภาพสำหรับใช้เป็นฐานข้อมูลในการเฝ้าระวังผลกระทบด้านสุขภาพที่เกิดขึ้นจากการทำงาน	- พนักงาน	- ตลอดช่วงดำเนินการ	- บริษัท ไอจี พอร์จ (ไทยแลนด์) จำกัด
	- กรณีที่ผลการวินิจฉัยของแพทย์ด้านอาชีวเวชศาสตร์ระบุว่าผลการตรวจสุขภาพที่ผิดปกติของพนักงานมีสาเหตุมาจากการทำงานให้พิจารณาปรับเปลี่ยนหน้าที่พนักงานรายดังกล่าวไปปฏิบัติงานในพื้นที่ที่มีความเสี่ยงน้อยและติดตามผลต่อไปอย่างต่อเนื่อง	- พนักงาน	- ตลอดช่วงดำเนินการ	- บริษัท ไอจี พอร์จ (ไทยแลนด์) จำกัด
8.3 อุปกรณ์ป้องกันอันตรายส่วนบุคคล	- วิเคราะห์ลักษณะการปฏิบัติงานและความเสี่ยงเพื่อกำหนดประเภทอุปกรณ์ป้องกันอันตรายส่วนบุคคลให้เหมาะสม	- ภายในพื้นที่โครงการ	- ตลอดช่วงดำเนินการ	- บริษัท ไอจี พอร์จ (ไทยแลนด์) จำกัด
	- ติดตั้งป้ายเตือนหรือสัญลักษณ์ประเภทอุปกรณ์ป้องกันอันตรายส่วนบุคคลที่ต้องสวมใส่ในแต่ละบริเวณเพื่อให้พนักงานและผู้ที่จะเข้าไปในบริเวณดังกล่าวได้ทราบอย่างชัดเจน	- พื้นที่ส่วนผลิต	- ตลอดช่วงดำเนินการ	- บริษัท ไอจี พอร์จ (ไทยแลนด์) จำกัด
	- จัดเตรียมอุปกรณ์ป้องกันอันตรายส่วนบุคคลให้กับพนักงานอย่างเหมาะสมตามลักษณะงาน โดยมีจำนวนเพียงพอรวมทั้งการดูแลตรวจสอบอุปกรณ์ให้ใช้งานอย่างมีประสิทธิภาพ	- ภายในพื้นที่โครงการ	- ตลอดช่วงดำเนินการ	- บริษัท ไอจี พอร์จ (ไทยแลนด์) จำกัด
	- ฝึกอบรมพนักงานเกี่ยวกับลักษณะงานที่เป็นอันตรายความสำคัญของการใช้อุปกรณ์ป้องกันอันตรายส่วนบุคคลวิธีการใช้งานและถนอมรักษาอุปกรณ์ป้องกันอันตรายส่วนบุคคล	- ภายในพื้นที่โครงการ	- ตลอดช่วงดำเนินการ	- บริษัท ไอจี พอร์จ (ไทยแลนด์) จำกัด
	- กำกับดูแลให้พนักงานสวมใส่อุปกรณ์ป้องกันอันตรายส่วนบุคคลขณะปฏิบัติงานอย่างเคร่งครัดโดยจัดให้มีเจ้าหน้าที่ตรวจติดตามการสวมใส่อุปกรณ์ป้องกันอันตรายส่วนบุคคลขณะปฏิบัติงานและกำหนดข้อปฏิบัติ กรณีตรวจพบว่าพนักงานไม่สวมใส่อุปกรณ์ขณะปฏิบัติงานในพื้นที่ที่กำหนด	- ภายในพื้นที่โครงการ	- ตลอดช่วงดำเนินการ	- บริษัท ไอจี พอร์จ (ไทยแลนด์) จำกัด



ตารางที่ 2 (ต่อ) มาตรการป้องกันและแก้ไขผลกระทบสิ่งแวดล้อม รายงานการเปลี่ยนแปลงรายละเอียดโครงการในรายงานการประเมินผลกระทบสิ่งแวดล้อม
โครงการทุบขึ้นรูปโลหะสำหรับอุตสาหกรรมผลิตชิ้นส่วนยานยนต์ (ครั้งที่ 2) ของบริษัท ไอจี พอร์จ (ไทยแลนด์) จำกัด (ระยะดำเนินการ)
ตั้งอยู่ที่นิคมอุตสาหกรรมปิ่นทอง (แหลมฉบัง) ตำบลหนองขาม อำเภอสัตร์ราชา จังหวัดชลบุรี

ผลกระทบสิ่งแวดล้อม	มาตรการป้องกันและแก้ไขผลกระทบสิ่งแวดล้อม	สถานที่ดำเนินการ	ระยะเวลาดำเนินการ	ผู้รับผิดชอบ
8.4 เสียง	- บริเวณที่มีระดับเสียงดังเกินกว่า 85 เดซิเบลเอ จะต้องติดตั้งป้ายเตือนหรือสัญลักษณ์ที่ชัดเจนเพื่อให้พนักงานสวมใส่อุปกรณ์ลดเสียงในขณะเข้าไปปฏิบัติงานในบริเวณดังกล่าว	- ภายในพื้นที่โครงการ	- ตลอดช่วงดำเนินการ	- บริษัท ไอจี พอร์จ (ไทยแลนด์) จำกัด
	- พนักงานที่จะต้องปฏิบัติงานในบริเวณที่มีเสียงดังต้องสวมใส่อุปกรณ์ป้องกันอันตรายส่วนบุคคลเช่น ปลั๊กอุดหู (Ear Plug) หรือที่ครอบหู (Ear Muff) ตลอดเวลาที่ปฏิบัติงาน	- ภายในพื้นที่โครงการ	- ตลอดช่วงดำเนินการ	- บริษัท ไอจี พอร์จ (ไทยแลนด์) จำกัด
	- จัดให้มีระบบตรวจสอบให้พนักงานสวมใส่อุปกรณ์ป้องกันอันตรายส่วนบุคคลขณะปฏิบัติงานโดยกำหนดให้หัวหน้างาน หัวหน้ากะ และเจ้าหน้าที่ความปลอดภัยวิชาชีพเป็นผู้รับผิดชอบ	- อาคารส่วนผลิต	- ตลอดช่วงดำเนินการ	- บริษัท ไอจี พอร์จ (ไทยแลนด์) จำกัด
	- กำหนดระยะเวลาในการทำงานของพนักงานให้เป็นไปตามข้อกำหนดของกฎกระทรวง เรื่อง กำหนดมาตรฐานในการบริหาร จัดการ และดำเนินการด้านความปลอดภัย อาชีวอนามัยและสภาพแวดล้อมในการทำงานเกี่ยวกับความร้อน แสงสว่าง และเสียง พ.ศ. 2559 และประกาศกระทรวงอุตสาหกรรม เรื่อง มาตรการคุ้มครองความปลอดภัยในการประกอบกิจการโรงงานเกี่ยวกับสภาวะแวดล้อมในการทำงาน พ.ศ. 2546 หรือกฎหมายฉบับล่าสุดอย่างเคร่งครัด	- อาคารส่วนผลิต	- ตลอดช่วงดำเนินการ	- บริษัท ไอจี พอร์จ (ไทยแลนด์) จำกัด
	- จัดเตรียมอุปกรณ์ป้องกันเสียงสำหรับพนักงานที่ต้องทำงานในพื้นที่ที่มีเสียงดังเกิน 85 เดซิเบลเอ รวมทั้งจัดเตรียมอุปกรณ์สำรองอย่างเพียงพอ	- อาคารส่วนผลิต	- ตลอดช่วงดำเนินการ	- บริษัท ไอจี พอร์จ (ไทยแลนด์) จำกัด
	- การตรวจวัดสมรรถภาพการได้ยินของพนักงานเป็นประจำทุกปีควบคู่ไปกับการตรวจสุขภาพประจำปี	- ภายในพื้นที่โครงการ	- ตลอดช่วงดำเนินการ	- บริษัท ไอจี พอร์จ (ไทยแลนด์) จำกัด
	- การทดสอบสมรรถภาพการได้ยินของพนักงาน โดยพิจารณาจากชั่วโมงการทำงานของพนักงานในแต่ละกิจกรรมการผลิต	- ภายในพื้นที่โครงการ	- ตลอดช่วงดำเนินการ	- บริษัท ไอจี พอร์จ (ไทยแลนด์) จำกัด



ตารางที่ 2 (ต่อ) มาตรการป้องกันและแก้ไขผลกระทบสิ่งแวดล้อม รายงานการเปลี่ยนแปลงรายละเอียดโครงการในรายงานการประเมินผลกระทบสิ่งแวดล้อม
โครงการทุบขึ้นรูปโลหะสำหรับอุตสาหกรรมผลิตชิ้นส่วนยานยนต์ (ครั้งที่ 2) ของบริษัท ไอจี พอร์จ (ไทยแลนด์) จำกัด (ระยะดำเนินการ)
ตั้งอยู่ที่นิคมอุตสาหกรรมบึงทอง (แหลมฉบัง) ตำบลหนองขาม อำเภอสรีราชา จังหวัดชลบุรี

ผลกระทบสิ่งแวดล้อม	มาตรการป้องกันและแก้ไขผลกระทบสิ่งแวดล้อม	สถานที่ดำเนินการ	ระยะเวลาดำเนินการ	ผู้รับผิดชอบ
8.4 เสียง (ต่อ)	<ul style="list-style-type: none"> - จัดให้มีการจัดการเพื่อลดผลกระทบด้านเสียงในพื้นที่ทำงาน ดังนี้ <ul style="list-style-type: none"> • จัดหาพาเลทพลาสติกมาทดแทนพาเลทเหล็ก เพื่อลดเสียงดังจากการกระทบระหว่างชิ้นงานกับพาเลท • ติดตั้ง Cover แบบฝาครอบบนรางส่งและสายพานในกิจกรรม Finishing Process • ปรับระดับความสูงในการส่งชิ้นงานหรือครีบจากการตัดชิ้นงานที่จะส่งลงในพาเลทเพื่อลดเสียงดังจากการกระทบ • ติดตั้งฉากกันเสียงบริเวณจุดพิเศษเหล็กหรือครีบจากการตัดชิ้นงานลงในคอนเทนเนอร์ • บริหารและจัดให้มีการหมุนเวียนและพักการทำงานของพนักงานในแผนกทุบขึ้นรูป • จัดให้มีห้องพักพนักงานเพื่อให้พนักงานพักการได้ยินในระหว่างการทำงาน 	- ภายในพื้นที่โครงการ	- ตลอดช่วงดำเนินการ	- บริษัท ไอจี พอร์จ (ไทยแลนด์) จำกัด
8.5 ความร้อน	<ul style="list-style-type: none"> - กำหนดให้พนักงานที่ทำงานประจำในพื้นที่ที่มีความร้อน ได้แก่ เครื่องทุบขึ้นงาน และเครื่องตัดครีบขึ้นงาน ต้องสวมใส่อุปกรณ์ป้องกันความร้อนทุกครั้งปฏิบัติงาน - กำหนดระยะเวลาในการปฏิบัติงานของพนักงานในบริเวณที่มีความร้อนให้เป็นไปตามกฎกระทรวง เรื่อง กำหนดมาตรฐานในการบริหาร จัดการ และดำเนินการด้านความปลอดภัย อาชีวอนามัยและสภาพแวดล้อมในการทำงานเกี่ยวกับความร้อน แสงสว่าง และเสียง พ.ศ. 2559 และประกาศกระทรวงอุตสาหกรรม เรื่อง มาตรการคุ้มครองความปลอดภัยในการประกอบกิจการโรงงานเกี่ยวกับสภาวะแวดล้อมในการทำงาน พ.ศ. 2546 หรือกฎหมายฉบับล่าสุดอย่างเคร่งครัด 	<ul style="list-style-type: none"> - เครื่องทุบขึ้นงาน และเครื่องตัดครีบขึ้นงาน - เครื่องทุบขึ้นงาน และเครื่องตัดครีบขึ้นงาน 	<ul style="list-style-type: none"> - ตลอดช่วงดำเนินการ - ตลอดช่วงดำเนินการ 	<ul style="list-style-type: none"> - บริษัท ไอจี พอร์จ (ไทยแลนด์) จำกัด - บริษัท ไอจี พอร์จ (ไทยแลนด์) จำกัด
8.6 คุณภาพอากาศ	- กำหนดให้พนักงานทุกคนที่ปฏิบัติงานประจำภายในสายการผลิตที่เกิดฝุ่นละอองต้องสวมหน้ากากกรองฝุ่นละออง	- อาคารส่วนผลิต	- ตลอดช่วงดำเนินการ	- บริษัท ไอจี พอร์จ (ไทยแลนด์) จำกัด
8.7 อุบัติเหตุ	<ul style="list-style-type: none"> - จัดให้มีห้องพยาบาลและเวชภัณฑ์ ให้เป็นไปตามประกาศกระทรวงแรงงานและสวัสดิการสังคม พ.ศ. 2548 หรือกฎหมายฉบับล่าสุด - จัดบันทึกสถิติอุบัติเหตุและทำการศึกษาถึงสาเหตุและการแก้ไขปัญหาย่างถูกต้อง และมีการจัดทำแผนปฏิบัติการและกำหนดความรับผิดชอบของบุคคลกรณีที่มีอุบัติเหตุหรือเหตุฉุกเฉินเกิดขึ้น 	<ul style="list-style-type: none"> - ภายในโครงการ - ภายในพื้นที่โครงการ 	<ul style="list-style-type: none"> - ตลอดช่วงดำเนินการ - ตลอดช่วงดำเนินการ 	<ul style="list-style-type: none"> - บริษัท ไอจี พอร์จ (ไทยแลนด์) จำกัด - บริษัท ไอจี พอร์จ (ไทยแลนด์) จำกัด



ตารางที่ 2 (ต่อ) มาตรการป้องกันและแก้ไขผลกระทบสิ่งแวดล้อม รายงานการเปลี่ยนแปลงรายละเอียดโครงการในรายงานการประเมินผลกระทบสิ่งแวดล้อม
โครงการทุบขึ้นรูปโลหะสำหรับอุตสาหกรรมผลิตชิ้นส่วนยานยนต์ (ครั้งที่ 2) ของบริษัท ไอจี พอร์จ (ไทยแลนด์) จำกัด (ระยะดำเนินการ)
ตั้งอยู่ที่นิคมอุตสาหกรรมปิ่นทอง (แหลมฉบัง) ตำบลหนองขาม อำเภอสัตร์ราชา จังหวัดชลบุรี

ผลกระทบสิ่งแวดล้อม	มาตรการป้องกันและแก้ไขผลกระทบสิ่งแวดล้อม	สถานที่ดำเนินการ	ระยะเวลาดำเนินการ	ผู้รับผิดชอบ
8.8 ระบบป้องกัน อัคคีภัย	- การออกแบบติดตั้งระบบป้องกันและระงับอัคคีภัยทั้งภายในและภายนอกอาคารให้เป็นไปตามมาตรฐานการป้องกันอัคคีภัย (มาตรฐาน ว.ส.ท.) หรือ NFPA ในส่วนที่เกี่ยวข้อง	- ภายในพื้นที่โครงการ	- ตลอดช่วงดำเนินการ	- บริษัท ไอจี พอร์จ (ไทยแลนด์) จำกัด
	- จัดให้มีการทดสอบ ตรวจสอบและบำรุงรักษาระบบดับเพลิง รวมทั้งจัดทำรายงานสรุปผลการทดสอบซึ่งได้รับการรับรองโดยวิศวกรเครื่องกล และ/หรือเจ้าหน้าที่ความปลอดภัยระดับวิชาชีพ	- ภายในพื้นที่โครงการ	- ตลอดช่วงดำเนินการ	- บริษัท ไอจี พอร์จ (ไทยแลนด์) จำกัด
	- บริเวณอาคารผลิตติดตั้งระบบป้องกันและระงับอัคคีภัย ดังนี้ <ul style="list-style-type: none"> อุปกรณ์ดับเพลิง ได้แก่ ถังดับเพลิงชนิดมือถือ (Fire Extinguishers) ติดตั้ง Fire alarm บริเวณอาคารผลิต ป้ายเตือนอันตรายและป้ายบอกทางหนีไฟและป้ายแสดงเขตพื้นที่ที่ต้องขออนุญาตเข้าทำงานในบริเวณดังกล่าว 	- ภายในพื้นที่โครงการ	- ตลอดช่วงดำเนินการ	- บริษัท ไอจี พอร์จ (ไทยแลนด์) จำกัด
8.9 เหตุฉุกเฉิน	- จัดเตรียมแผนป้องกันและระงับอัคคีภัยโดยมีการฝึกอบรมและซักซ้อมกับผู้ที่เกี่ยวข้องทุกภาคส่วนเพื่อให้เกิดความเข้าใจที่ตรงกัน และสามารถปฏิบัติได้อย่างถูกต้องเมื่อเกิดเหตุฉุกเฉิน ดังรูปที่ 1	- ภายในพื้นที่โครงการ	- ตลอดช่วงดำเนินการ	- บริษัท ไอจี พอร์จ (ไทยแลนด์) จำกัด
	- ฝึกซ้อมทบทวนขั้นตอนการระงับอัคคีภัยหรือเมื่อเกิดเหตุฉุกเฉินเป็นประจำอย่างน้อยปีละ 1 ครั้ง	- ภายในพื้นที่โครงการ	- ตลอดช่วงดำเนินการ	- บริษัท ไอจี พอร์จ (ไทยแลนด์) จำกัด
	- การประสานความร่วมมือกับโรงงานข้างเคียงและหน่วยงานราชการที่เกี่ยวข้องเพื่อเตรียมการหรือกำหนดมาตรการป้องกันและแก้ไขอุบัติเหตุเมื่อเกิดเหตุภายในโรงงานและพื้นที่ใกล้เคียง	- โรงงานข้างเคียงและหน่วยงานที่เกี่ยวข้อง	- ตลอดช่วงดำเนินการ	- บริษัท ไอจี พอร์จ (ไทยแลนด์) จำกัด
8.10 แผงเซลล์ แสงอาทิตย์	- จัดให้มีแผนการซ่อมบำรุงเครื่องจักร อุปกรณ์ให้สามารถใช้งานได้อย่างปลอดภัย ตลอดระยะเวลาการใช้งาน ตามข้อกำหนดของผู้ผลิตที่เป็นไปตามมาตรฐานทางวิชาการวิศวกรรมและความปลอดภัย	- ภายในพื้นที่โครงการ	- ตลอดช่วงดำเนินการ	- บริษัท ไอจี พอร์จ (ไทยแลนด์) จำกัด
	- จัดให้มีการติดตั้งสายดิน อุปกรณ์ที่ใช้ทำระบบสายดินต้องมีขนาดที่เหมาะสมที่จะป้องกันกระแสไฟฟ้าเกินจากวงจรไฟฟ้า	- แผงเซลล์แสงอาทิตย์	- ตลอดช่วงดำเนินการ	- บริษัท ไอจี พอร์จ (ไทยแลนด์) จำกัด

ตารางที่ 2 (ต่อ) มาตรการป้องกันและแก้ไขผลกระทบสิ่งแวดล้อม รายงานการเปลี่ยนแปลงรายละเอียดโครงการในรายงานการประเมินผลกระทบสิ่งแวดล้อม
โครงการทุบขึ้นรูปโลหะสำหรับอุตสาหกรรมผลิตชิ้นส่วนยานยนต์ (ครั้งที่ 2) ของบริษัท ไอจี พอร์จ (ไทยแลนด์) จำกัด (ระยะดำเนินการ)
ตั้งอยู่ที่นิคมอุตสาหกรรมปิ่นทอง (แหลมฉบัง) ตำบลหนองขาม อำเภอสัตหีบ ราชบุรี จังหวัดชลบุรี

ผลกระทบสิ่งแวดล้อม	มาตรการป้องกันและแก้ไขผลกระทบสิ่งแวดล้อม	สถานที่ดำเนินการ	ระยะเวลาดำเนินการ	ผู้รับผิดชอบ
8.10 แผงเซลล์ แสงอาทิตย์ (ต่อ)	- ผู้ปฏิบัติงานซ่อมบำรุงหรือเปลี่ยนเซลล์แสงอาทิตย์ต้องมีความรู้ ความเข้าใจในระบบไฟฟ้า และไม่ให้ทำงานเพียงลำพังต้องจัดหาผู้ร่วมปฏิบัติงานตลอดระยะปฏิบัติงาน รวมทั้งต้องถอดเครื่องประดับทุกชนิด และสวมใส่อุปกรณ์ป้องกันไฟฟ้า เช่น หมวก รองเท้า และถุงมือหนังป้องกันไฟฟ้า เป็นต้น	- พื้นที่ติดตั้งแผงเซลล์ แสงอาทิตย์	- ตลอดช่วงดำเนินการ	- บริษัท ไอจี พอร์จ (ไทยแลนด์) จำกัด
9. การสาธารณสุข	- จัดทำสมุดสุขภาพประจำตัวพนักงานเพื่อรวบรวมและจัดเก็บผลตรวจสุขภาพสำหรับใช้เป็นฐานข้อมูลในการเฝ้าระวังผลกระทบด้านสุขภาพที่เกิดขึ้นจากการทำงาน	- พนักงาน	- ตลอดช่วงดำเนินการ	- บริษัท ไอจี พอร์จ (ไทยแลนด์) จำกัด
	- หากผลการตรวจสุขภาพ ระบุว่ามีความผิดปกติให้ปฏิบัติตามคำแนะนำของแพทย์ เช่น การตรวจสุขภาพซ้ำ การรักษา ฟันฟุ หรือหาแนวทางป้องกันและแก้ไข เป็นต้น	- พนักงาน	- ตลอดช่วงดำเนินการ	- บริษัท ไอจี พอร์จ (ไทยแลนด์) จำกัด
	- หากพบว่าพนักงานได้รับผลกระทบอันเนื่องมาจากการปฏิบัติงานให้พิจารณาปรับเปลี่ยนหน้าที่ของพนักงาน เพื่อลดความเสี่ยงต่อผลกระทบด้านสุขภาพ พร้อมติดตามผลอย่างต่อเนื่อง	- พนักงาน	- ตลอดช่วงดำเนินการ	- บริษัท ไอจี พอร์จ (ไทยแลนด์) จำกัด
10. สังคม-เศรษฐกิจ 10.1 แผน ประชาสัมพันธ์ และชุมชนสัมพันธ์	- จัดการประชาสัมพันธ์โดยจัดให้มีการพบปะและสร้างความเข้าใจกับชุมชนในพื้นที่โดยรอบที่ตั้งของโครงการ เช่น กิจกรรมเชิญผู้นำชุมชนเยี่ยมชมการดำเนินงานของโครงการ โดยนำเสนอความก้าวหน้าของการดำเนินการด้านชุมชนสัมพันธ์ผลการติดตามตรวจสอบผลกระทบสิ่งแวดล้อมและการจัดการด้านสิ่งแวดล้อม	- ชุมชนโดยรอบ โครงการ	- ตลอดช่วงดำเนินการ	- บริษัท ไอจี พอร์จ (ไทยแลนด์) จำกัด
	- จัดทำสื่อประชาสัมพันธ์ เช่น วารสาร ข่าวประชาสัมพันธ์ของบริษัทฯ สู่ชุมชน และหน่วยงานที่เกี่ยวข้องในพื้นที่เพื่อประชาสัมพันธ์ของโครงการ	- ชุมชนโดยรอบ โครงการ	- ตลอดช่วงดำเนินการ	- บริษัท ไอจี พอร์จ (ไทยแลนด์) จำกัด



ตารางที่ 2 (ต่อ) มาตรการป้องกันและแก้ไขผลกระทบสิ่งแวดล้อม รายงานการเปลี่ยนแปลงรายละเอียดโครงการในรายงานการประเมินผลกระทบสิ่งแวดล้อม
โครงการทุบขึ้นรูปโลหะสำหรับอุตสาหกรรมผลิตชิ้นส่วนยานยนต์ (ครั้งที่ 2) ของบริษัท ไอจี พอร์จ (ไทยแลนด์) จำกัด (ระยะดำเนินการ)
ตั้งอยู่ที่นิคมอุตสาหกรรมปิ่นทอง (แหลมฉบัง) ตำบลหนองขาม อำเภอสัตร์ราชา จังหวัดชลบุรี

ผลกระทบสิ่งแวดล้อม	มาตรการป้องกันและแก้ไขผลกระทบสิ่งแวดล้อม	สถานที่ดำเนินการ	ระยะเวลาดำเนินการ	ผู้รับผิดชอบ
10.1 แผน ประชาสัมพันธ์ และชุมชน สัมพันธ์ (ต่อ)	- มุ่งเน้นกิจกรรมเพื่อชุมชนและสังคมอย่างต่อเนื่องในด้านต่าง ๆ เช่น <ul style="list-style-type: none"> การศึกษาและศาสนา ด้านสาธารณสุข-สิ่งแวดล้อม กิจกรรมพิเศษสนับสนุนกิจกรรมที่สำคัญกับชุมชน 	- ชุมชนโดยรอบ โครงการ	- ตลอดช่วงดำเนินการ	- บริษัท ไอจี พอร์จ (ไทยแลนด์) จำกัด
	- ให้ออกาสและสนับสนุนแรงงานในท้องถิ่นเข้าทำงานตามความรู้ความสามารถที่โรงงาน เปิดรับสมัครเป็นอันดับแรก เพื่อให้โรงงานและชุมชนอยู่ร่วมกันได้	- ชุมชนโดยรอบ โครงการ	- ตลอดช่วงดำเนินการ	- บริษัท ไอจี พอร์จ (ไทยแลนด์) จำกัด
	- ให้ความร่วมมือระหว่างสถาบันศึกษา หน่วยงานราชการ หรือชุมชน เมื่อได้รับการติดต่อ ขอเยี่ยมชมโรงงานเพื่อสร้างความเข้าใจเกี่ยวกับการจัดการสิ่งแวดล้อมของโครงการ	- ชุมชนโดยรอบและ หน่วยงานที่ขอเยี่ยมชม	- ตลอดช่วงดำเนินการ	- บริษัท ไอจี พอร์จ (ไทยแลนด์) จำกัด
10.2 แผนปฏิบัติการ กรณีมีเรื่อง ร้องเรียนจาก ชุมชน	- จัดตั้งทีมงานมวลชนสัมพันธ์เข้าพบปะชุมชนอย่างต่อเนื่อง เพื่อประชาสัมพันธ์โครงการ และรับฟังปัญหาที่ชุมชนได้รับ โดยรวบรวมข้อมูล/ข้อร้องเรียนต่าง ๆ เพื่อใช้เป็นแนวทาง ในการแก้ไขปัญหาที่เกิดขึ้นตามความเหมาะสม	- ชุมชนโดยรอบ โครงการ	- ตลอดช่วงดำเนินการ	- บริษัท ไอจี พอร์จ (ไทยแลนด์) จำกัด
	- รวบรวมข้อมูลเกี่ยวกับข้อร้องเรียน และการดำเนินการแก้ไข/ตอบกลับข้อร้องเรียน ที่เกิดขึ้นสรุปเป็นรายงานผ่านทางผู้นำชุมชนตามความเหมาะสม	- ภายในและภายนอก โครงการ	- ตลอดช่วงดำเนินการ	- บริษัท ไอจี พอร์จ (ไทยแลนด์) จำกัด
	- กรณีที่พบว่าปัญหาที่ร้องเรียนมีสาเหตุมาจากการดำเนินงานของโครงการโดยตรง ทางโครงการจะดำเนินการแก้ไขปัญหาข้อร้องเรียนตามแนวทาง/เงื่อนไข และระยะเวลาที่ได้ กำหนดไว้ ดังรูปที่ 2 ให้แล้วเสร็จโดยเร็ว และบริษัท ไอจี พอร์จ (ไทยแลนด์) จำกัด เป็นผู้รับผิดชอบค่าใช้จ่ายที่เกิดขึ้นในการติดตามตรวจสอบตามแนวทางการแก้ไขปัญหา	- ภายในโครงการ	- ตลอดช่วงดำเนินการ	- บริษัท ไอจี พอร์จ (ไทยแลนด์) จำกัด
	- รับฟังข้อร้องเรียน ข้อคิดเห็น ข้อเสนอแนะ จากชุมชนผ่านช่องทางต่าง ๆ ดังนี้ <ol style="list-style-type: none"> ติดต่อโดยตรงที่ด้านหน้าโรงงาน ติดต่อสำนักงานนิคมอุตสาหกรรมปิ่นทอง (แหลมฉบัง) หมายเลขโทรศัพท์ 038-296334-7 และ 038-111943-4 ติดต่อทางไปรษณีย์ บริษัท ไอจี พอร์จ (ไทยแลนด์) จำกัด หมายเลขโทรศัพท์ 0-3834-7290 เพื่อรับทราบปัญหาที่ก่อให้เกิดผลกระทบต่อชุมชน และชี้แจงขั้นตอน การดำเนินการแก้ไขปัญหาข้อร้องเรียนที่ได้รับทราบ 	- ภายในและภายนอก โครงการ	- ตลอดช่วงดำเนินการ	- บริษัท ไอจี พอร์จ (ไทยแลนด์) จำกัด



ตารางที่ 2 (ต่อ) มาตรการป้องกันและแก้ไขผลกระทบสิ่งแวดล้อม รายงานการเปลี่ยนแปลงรายละเอียดโครงการในรายงานการประเมินผลกระทบสิ่งแวดล้อม
โครงการทุบขึ้นรูปโลหะสำหรับอุตสาหกรรมผลิตชิ้นส่วนยานยนต์ (ครั้งที่ 2) ของบริษัท ไอจี พอร์จ (ไทยแลนด์) จำกัด (ระยะดำเนินการ)
ตั้งอยู่ที่นิคมอุตสาหกรรมปิ่นทอง (แหลมฉบัง) ตำบลหนองขาม อำเภอสัตหีบ จังหวัดชลบุรี

ผลกระทบสิ่งแวดล้อม	มาตรการป้องกันและแก้ไขผลกระทบสิ่งแวดล้อม	สถานที่ดำเนินการ	ระยะเวลาดำเนินการ	ผู้รับผิดชอบ
10.3 คณะกรรมการติดตามตรวจสอบผลกระทบสิ่งแวดล้อม	<p>- จัดให้มีคณะกรรมการติดตามตรวจสอบผลกระทบสิ่งแวดล้อม (EIA Monitoring Committee) ภายใน 1 ปี หลังจากรายงานฯ ได้รับความเห็นชอบจากสำนักงานนโยบายและแผนทรัพยากรธรรมชาติและสิ่งแวดล้อมเรียบร้อยแล้ว และหากจะเปลี่ยนแปลงรายละเอียดที่แตกต่างจากแนวทางการดำเนินงาน ให้เสนอการเปลี่ยนแปลงรายละเอียดต่อสำนักงานนโยบายและแผนทรัพยากรธรรมชาติและสิ่งแวดล้อม พิจารณาก่อนดำเนินการ โดยรายละเอียดของคณะกรรมการติดตามตรวจสอบผลกระทบสิ่งแวดล้อม ดังนี้</p> <p>1. องค์ประกอบคณะกรรมการติดตามตรวจสอบผลกระทบสิ่งแวดล้อม</p> <p>1) ผู้แทนจากหน่วยงานราชการ รวมจำนวน 3 คน ดังนี้</p> <ul style="list-style-type: none"> - นายอำเภอสัตหีบ หรือผู้แทน จำนวน 1 คน - ทรัพยากรธรรมชาติและสิ่งแวดล้อมจังหวัดชลบุรี หรือผู้แทน จำนวน 1 คน - สาธารณสุขอำเภอสัตหีบ หรือผู้แทน จำนวน 1 คน <p>2) ตัวแทนภาคประชาชนไม่รวมผู้นำชุมชน มาจากการสรรหาหรือการเสนอชื่อ หรือการเสนอชื่อหรือวิธีการอื่นใดจากชุมชนรอบที่ตั้งโครงการในพื้นที่รัศมี 5 กิโลเมตรโดยมีผู้เข้าร่วมประชุมรวมไม่น้อยกว่า 2 ใน 3 ของผู้เข้าร่วมประชุมทั้งหมดหรือจำนวน 16 คน ประกอบด้วย 7 ชุมชน ดังนี้</p> <ul style="list-style-type: none"> - ชุมชนหนองยายบู จำนวน 3 คน - ชุมชนหนองค้อ จำนวน 3 คน - ชุมชนเขาดิน จำนวน 2 คน - ชุมชนเขาชี จำนวน 2 คน - ชุมชนห้วยสะพาน จำนวน 2 คน - ชุมชนวังค้อ จำนวน 2 คน - ชุมชนหนองปรือ จำนวน 2 คน <p>3) ตัวแทนจากบริษัท ไอจี พอร์จ (ไทยแลนด์) จำกัด จำนวน 4 คน และนิคมอุตสาหกรรมปิ่นทอง (แหลมฉบัง) จำนวน 1 คน</p>	- ชุมชนและหน่วยงานราชการที่เกี่ยวข้อง	- ตลอดช่วงดำเนินการ	- บริษัท ไอจี พอร์จ (ไทยแลนด์) จำกัด



ตารางที่ 2 (ต่อ) มาตรการป้องกันและแก้ไขผลกระทบสิ่งแวดล้อม รายงานการเปลี่ยนแปลงรายละเอียดโครงการในรายงานการประเมินผลกระทบสิ่งแวดล้อม
โครงการทุบขึ้นรูปโลหะสำหรับอุตสาหกรรมผลิตชิ้นส่วนยานยนต์ (ครั้งที่ 2) ของบริษัท ไอจี พอร์จ (ไทยแลนด์) จำกัด (ระยะดำเนินการ)
ตั้งอยู่ที่นิคมอุตสาหกรรมปิ่นทอง (แหลมฉบัง) ตำบลหนองขาม อำเภอสัตหีบ จังหวัดชลบุรี

ผลกระทบสิ่งแวดล้อม	มาตรการป้องกันและแก้ไขผลกระทบสิ่งแวดล้อม	สถานที่ดำเนินการ	ระยะเวลาดำเนินการ	ผู้รับผิดชอบ
10.3 คณะกรรมการติดตามตรวจสอบผลกระทบสิ่งแวดล้อม (ต่อ)	<p>2. บทบาทหน้าที่คณะกรรมการ</p> <ol style="list-style-type: none"> 1) สำรวจความต้องการของประชาชน สร้างเสริมความเข้าใจอันดีระหว่างโครงการกับชุมชน และประสานความร่วมมือกับหน่วยงานอื่นหรือผู้ที่เกี่ยวข้อง รับรู้กระบวนการตรวจวัดคุณภาพสิ่งแวดล้อมและผลการตรวจวัด ตามมาตรการติดตามตรวจสอบคุณภาพสิ่งแวดล้อมของโครงการ และเผยแพร่/ประชาสัมพันธ์ให้ชุมชนและหน่วยงานที่เกี่ยวข้องทราบ เพื่อแสดงความโปร่งใสในการบริหารจัดการด้านสิ่งแวดล้อม 2) ให้ข้อมูล คำแนะนำ และข้อเสนอแนะ เพื่อให้การดำเนินงานของโครงการมีความรอบคอบมากที่สุด และร่วมปรึกษาหารือ กำหนดแนวทางการป้องกันแก้ไขปัญหาร่วมกัน 3) เป็นตัวแทนของชุมชนในการตรวจเยี่ยมโครงการ และติดตามตรวจสอบการดำเนินงานของโครงการให้สอดคล้องกับระเบียบ มาตรฐาน กฎหมายที่เกี่ยวข้อง 4) เป็นศูนย์กลางเพื่อประสานความร่วมมือ ในการดำเนินงานใดๆ เพื่อก่อให้เกิดความสัมพันธ์ที่ดีระหว่างโครงการกับชุมชน 5) เป็นเวทีในการแลกเปลี่ยนความคิดเห็น เพื่อความสมานฉันท์ โดยคำนึงถึงประโยชน์ที่แท้จริงของชุมชน 6) รับเรื่องร้องเรียนเกี่ยวกับปัญหาและผลกระทบที่ได้รับจากการดำเนินโครงการ รวมทั้งตรวจสอบข้อเท็จจริง และสรุปแนวทางการป้องกันและแก้ไข 7) ร่วมเจรจาไกล่เกลี่ยและหาข้อยุติกรณีมีข้อพิพาทปัญหาสิ่งแวดล้อมระหว่างโครงการกับชุมชน 8) ร่วมพิจารณาค่าชดเชยกรณีเกิดผลกระทบสิ่งแวดล้อมระหว่างชุมชนกับโครงการ และพิสูจน์ได้ว่าเกิดจากโครงการ รวมทั้งติดตามดูแลการจ่ายค่าชดเชยจนแล้วเสร็จ 9) จัดให้มีโครงการหรือกิจกรรมให้ชุมชนมีส่วนร่วมสิ่งแวดล้อมแก่ชุมชน 	- ชุมชนและหน่วยงานราชการที่เกี่ยวข้อง	- ตลอดช่วงดำเนินการ	- บริษัท ไอจี พอร์จ (ไทยแลนด์) จำกัด



ตารางที่ 2 (ต่อ) มาตรการป้องกันและแก้ไขผลกระทบสิ่งแวดล้อม รายงานการเปลี่ยนแปลงรายละเอียดโครงการในรายงานการประเมินผลกระทบสิ่งแวดล้อม
โครงการทุบขึ้นรูปโลหะสำหรับอุตสาหกรรมผลิตชิ้นส่วนยานยนต์ (ครั้งที่ 2) ของบริษัท ไอจี พอร์จ (ไทยแลนด์) จำกัด (ระยะดำเนินการ)
ตั้งอยู่ที่นิคมอุตสาหกรรมปิ่นทอง (แหลมฉบัง) ตำบลหนองขาม อำเภอสัตหีบ จังหวัดชลบุรี

ผลกระทบสิ่งแวดล้อม	มาตรการป้องกันและแก้ไขผลกระทบสิ่งแวดล้อม	สถานที่ดำเนินการ	ระยะเวลาดำเนินการ	ผู้รับผิดชอบ
10.3 คณะกรรมการติดตามตรวจสอบผลกระทบสิ่งแวดล้อม (ต่อ)	<p>3. ระยะเวลาดำเนินการ</p> <p>1) กรรมการมีวาระในการดำรงตำแหน่งคราวละ 4 ปี นับตั้งแต่วันที่ได้รับการประกาศแต่งตั้งและสามารถดำรงตำแหน่งได้ไม่เกิน 2 วาระติดต่อกัน</p> <p>2) เมื่อครบกำหนดวาระตามวรรคหนึ่ง หากยังมิได้มีการสรรหาหรือแต่งตั้งกรรมการขึ้นมาใหม่ ให้กรรมการซึ่งพ้นจากตำแหน่งตามวาระนั้นอยู่ในตำแหน่ง เพื่อปฏิบัติหน้าที่ต่อไปจนกว่ากรรมการซึ่งได้รับการสรรหาหรือแต่งตั้งใหม่เข้ารับหน้าที่ที่แต่งตั้งไม่เกิน 90 วัน นับตั้งแต่วันที่กรรมการพ้นจากตำแหน่งตามวาระนั้น</p> <p>3) กรณีที่กรรมการพ้นจากตำแหน่งก่อนครบวาระให้ดำเนินการสรรหาหรือแต่งตั้งกรรมการประเภทเดียวกันแทนภายในสี่สิบห้าวัน นับตั้งแต่วันที่กรรมการว่างลงและให้ผู้ได้รับการสรรหาหรือได้รับการแต่งตั้งให้ดำรงตำแหน่งแทนอยู่ในตำแหน่งเท่ากับวาระที่เหลืออยู่ของกรรมการซึ่งตนแทน</p> <p>4) กรณีวาระกรรมการที่พ้นจากตำแหน่งก่อนครบวาระเหลืออยู่น้อยกว่า 90 วัน จะไม่ดำเนินการสรรหาหรือแต่งตั้งกรรมการแทนตำแหน่งที่ว่างลงก็ได้ และให้คณะกรรมการประกอบด้วยกรรมการเท่าที่เหลืออยู่</p> <p>นอกจากการพ้นตำแหน่งตามวาระ กรรมการพ้นจากตำแหน่งเมื่อ</p> <p>1) ตาย</p> <p>2) ลาออก</p> <p>3) เป็นบุคคลวิกลจริตหรือจิตฟั่นเฟือน</p> <p>4) คณะกรรมการมีมติสองในสาม ให้ถอดถอนออกจากตำแหน่งเพราะมีความประพฤติเสื่อมเสีย บกพร่อง หรือไม่สุจริตต่อหน้าที่ หรือหย่อนความสามารถ</p> <p>5) เป็นบุคคลล้มละลาย</p> <p>6) เป็นบุคคลไร้ความสามารถหรือเสมือนไร้ความสามารถ เคยได้รับโทษจำคุกโดยคำพิพากษาถึงที่สุดให้จำคุก เว้นแต่เป็นโทษสำหรับความผิดที่ได้กระทำโดยประมาท ความผิดจรรยาบรรณ หรือความผิดลหุโทษ</p>	- ชุมชนและหน่วยงานราชการที่เกี่ยวข้อง	- ตลอดช่วงดำเนินการ	- บริษัท ไอจี พอร์จ (ไทยแลนด์) จำกัด



ตารางที่ 2 (ต่อ) มาตรการป้องกันและแก้ไขผลกระทบสิ่งแวดล้อม รายงานการเปลี่ยนแปลงรายละเอียดโครงการในรายงานการประเมินผลกระทบสิ่งแวดล้อม
โครงการทุบขึ้นรูปโลหะสำหรับอุตสาหกรรมผลิตชิ้นส่วนยานยนต์ (ครั้งที่ 2) ของบริษัท ไอจี พอร์จ (ไทยแลนด์) จำกัด (ระยะดำเนินการ)
ตั้งอยู่ที่นิคมอุตสาหกรรมปิ่นทอง (แหลมฉบัง) ตำบลหนองขาม อำเภอสัตร์ราชา จังหวัดชลบุรี

ผลกระทบสิ่งแวดล้อม	มาตรการป้องกันและแก้ไขผลกระทบสิ่งแวดล้อม	สถานที่ดำเนินการ	ระยะเวลาดำเนินการ	ผู้รับผิดชอบ
10.3 คณะกรรมการติดตามตรวจสอบผลกระทบสิ่งแวดล้อม (ต่อ)	4. ความถี่ในการประชุม 1) ความถี่ในการประชุมของคณะกรรมการติดตามตรวจสอบผลกระทบสิ่งแวดล้อมต้องมีกรรมการฯ มาประชุมไม่น้อยกว่ากึ่งหนึ่งของจำนวนกรรมการฯ ทั้งหมดจึงจะเป็นองค์ประชุม โดยประชุมทุก 6 เดือน แต่หากพบว่ามีความจำเป็นเร่งด่วนสามารถประชุมก่อนกำหนดเวลาปกติได้ โดยให้อยู่ในดุลยพินิจของคณะกรรมการฯ 2) การวินิจฉัยชี้ขาดของที่ประชุมให้ถือเสียงข้างมาก กรรมการคนหนึ่งให้มีเสียง 1 เสียง ในการลงคะแนนถ้าคะแนนเสียงเท่ากันให้ประธานในที่ประชุมออกเสียงเพิ่มขึ้นอีกเสียงหนึ่งเป็นเสียงชี้ขาด 3) อบรมส่งเสริมการให้ความรู้ด้านสิ่งแวดล้อม การติดตามตรวจสอบผลกระทบด้านสิ่งแวดล้อม รวมทั้งบทบาทหน้าที่ให้กับคณะกรรมการ อย่างน้อย 1 ครั้ง/ในรอบวาระในการได้รับเลือกเป็นกรรมการฯ	- ชุมชนและหน่วยงานราชการที่เกี่ยวข้อง	- ตลอดช่วงดำเนินการ	- บริษัท ไอจี พอร์จ (ไทยแลนด์) จำกัด
	- งบประมาณที่ใช้ในการดำเนินงานของคณะกรรมการติดตามตรวจสอบผลกระทบสิ่งแวดล้อมมาจากงบการดำเนินงานด้านการบริหารงานของบริษัท ไอจี พอร์จ (ไทยแลนด์) จำกัด	- ชุมชนและหน่วยงานราชการที่เกี่ยวข้อง	- ตลอดช่วงดำเนินการ	- บริษัท ไอจี พอร์จ (ไทยแลนด์) จำกัด



ตารางที่ 2 (ต่อ) มาตรการป้องกันและแก้ไขผลกระทบสิ่งแวดล้อม รายงานการเปลี่ยนแปลงรายละเอียดโครงการในรายงานการประเมินผลกระทบสิ่งแวดล้อม
โครงการทุบขึ้นรูปโลหะสำหรับอุตสาหกรรมผลิตชิ้นส่วนยานยนต์ (ครั้งที่ 2) ของบริษัท ไอจี พอร์จ (ไทยแลนด์) จำกัด (ระยะดำเนินการ)
ตั้งอยู่ที่นิคมอุตสาหกรรมปิ่นทอง (แหลมฉบัง) ตำบลหนองขาม อำเภอสัตร์ราชา จังหวัดชลบุรี

ผลกระทบสิ่งแวดล้อม	มาตรการป้องกันและแก้ไขผลกระทบสิ่งแวดล้อม	สถานที่ดำเนินการ	ระยะเวลาดำเนินการ	ผู้รับผิดชอบ
11. สุนทรียภาพ	- จัดให้มีพื้นที่สีเขียวภายหลังขยายกำลังการผลิต ประมาณ 4.91 ไร่ หรือร้อยละ 7.76 ของพื้นที่ทั้งหมด	- ภายในพื้นที่โครงการ	- ตลอดช่วงดำเนินการ	- บริษัท ไอจี พอร์จ (ไทยแลนด์) จำกัด
	- ดูแลบำรุงรักษาต้นไม้ให้เจริญเติบโตอย่างต่อเนื่อง เพื่อรักษาและคงสภาพพื้นที่สีเขียว ไม่น้อยกว่า 4.91 ไร่ หรือประมาณร้อยละ 7.76 ของพื้นที่ทั้งหมด แสดงดังรูปที่ 3	- ภายในพื้นที่โครงการ	- ตลอดช่วงดำเนินการ	- บริษัท ไอจี พอร์จ (ไทยแลนด์) จำกัด
	- การปลูกพันธุ์ไม้จะทำการปลูกพันธุ์ไม้ประเภทไม้ยืนต้นที่โครงการเลือกปลูก ได้แก่ อโศกอินเดีย กัลปพฤกษ์ ชงโค หูกะจวง ต้นมะพร้าว ต้นไทร เป็นต้น จำนวนแถวในการปลูกต้นไม้ในแต่ละบริเวณโดยรอบโครงการแสดงดังตารางที่ 6 โดยกำหนดให้เลือกต้นไม้ที่มีความสูงไม่น้อยกว่าสองเมตรมาปลูกในบริเวณพื้นที่สีเขียว ทั้งนี้ในบริเวณที่มีแนวสายส่งไฟฟ้าแรงสูงได้ทบทวนการปลูกต้นไม้ โดยการปลูกไม้พุ่มแทนไม้ยืนต้น ไม้พุ่มที่ทำการปลูก ได้แก่ ไทรเกาหลี เพื่อช่วยลดผลกระทบจากการฟุ้งกระจายของฝุ่นละอองและเสียงดังที่อาจเกิดจากกิจกรรมการผลิตออกสู่สิ่งแวดล้อมภายนอก	- ภายในพื้นที่โครงการ	- ตลอดช่วงดำเนินการ	- บริษัท ไอจี พอร์จ (ไทยแลนด์) จำกัด
	- กำหนดให้มีเครื่องมือตรวจวัดความชื้นของดิน เพื่อตรวจสอบความเหมาะสมของปริมาณน้ำที่ใช้ในการรดน้ำต้นไม้อย่างน้อยเดือนละ 1 ครั้ง	- ภายในพื้นที่โครงการ	- ตลอดช่วงดำเนินการ	- บริษัท ไอจี พอร์จ (ไทยแลนด์) จำกัด
	- จัดให้มีผู้รับผิดชอบในการดูแลรักษา ใสปุ๋ยปรับปรุงดิน และต้นไม้ในพื้นที่สีเขียวของโครงการ เพื่อให้ต้นไม้เจริญเติบโตอย่างยั่งยืนคงสภาพพื้นที่สีเขียวตามสัดส่วนที่กำหนดไว้ และหากพบว่าต้นไม้ตายจะต้องทำการปลูกทดแทนเพิ่มเติมภายในระยะเวลาทุก 6 เดือน	- ภายในพื้นที่โครงการ	- ตลอดช่วงดำเนินการ	- บริษัท ไอจี พอร์จ (ไทยแลนด์) จำกัด



ตารางที่ 3 มาตรการติดตามตรวจสอบผลกระทบสิ่งแวดล้อม รายงานการเปลี่ยนแปลงรายละเอียดโครงการในรายงานการประเมินผลกระทบสิ่งแวดล้อม
โครงการทุบขึ้นรูปโลหะสำหรับอุตสาหกรรมผลิตชิ้นส่วนยานยนต์ (ครั้งที่ 2) ของบริษัท ไอจี พอร์จ (ไทยแลนด์) จำกัด (ระยะก่อสร้าง)
ตั้งอยู่ที่นิคมอุตสาหกรรมปิ่นทอง (แหลมฉบัง) ตำบลหนองขาม อำเภอสัตหีบ จังหวัดชลบุรี

คุณค่าสิ่งแวดล้อม	สถานตรวจวัด	ความถี่	หน่วยงานรับผิดชอบ
1. คุณภาพอากาศในบรรยากาศ - ฝุ่นละอองรวม (TSP) เฉลี่ย 24 ชั่วโมง	- ตรวจวัด 2 สถานี ดังรูปที่ 4 • วัดเขาศีธรรมนิมิตร (A1) • บ้านหนองค้อนา (A2)	- ทุก 6 เดือน ครั้งละ 7 วันต่อเนื่อง	- บริษัท ไอจี พอร์จ (ไทยแลนด์) จำกัด
2. ระดับเสียง - ระดับเสียงเฉลี่ย 24 ชั่วโมง (Leq 24 ชม.) - ระดับเสียงพื้นฐาน (L ₉₀) - ระดับเสียงสูงสุด (L _{max})	- ตรวจวัด 5 สถานี ดังรูปที่ 5 และรูปที่ 7 • ชุมชนหนองยายบุ๋ (N1) • ริมรั้วโรงงานทิศตะวันตก (N2) • ริมรั้วโรงงานทิศใต้ (N3) • ริมรั้วโรงงานทิศตะวันออก (N4) • ริมรั้วโรงงานทิศเหนือ (N5)	- ทุก 6 เดือน ครั้งละ 7 วันต่อเนื่อง ช่วงเดียวกับการตรวจวัดคุณภาพอากาศในบรรยากาศ	- บริษัท ไอจี พอร์จ (ไทยแลนด์) จำกัด
3. เสียงรบกวน - ค่าระดับการรบกวน	- ตรวจวัด 1 สถานี ดังรูปที่ 5 • ชุมชนหนองยายบุ๋ (N1)	- ปีละ 1 ครั้ง	- บริษัท ไอจี พอร์จ (ไทยแลนด์) จำกัด
4. อาชีวอนามัยและความปลอดภัย - บันทึกสาเหตุ จำนวนผู้ได้รับบาดเจ็บ ความเสียหายต่อทรัพย์สิน และการแก้ไขปัญหาเมื่อเกิดอุบัติเหตุ	ภายในพื้นที่โครงการ	- ตลอดระยะเวลาก่อสร้าง	- บริษัท ไอจี พอร์จ (ไทยแลนด์) จำกัด
5. สังคม-เศรษฐกิจ - บันทึกข้อร้องเรียนของประชาชนในชุมชนจากการดำเนินงานก่อสร้าง	ชุมชนโดยรอบ	- ตลอดระยะเวลาก่อสร้าง	- บริษัท ไอจี พอร์จ (ไทยแลนด์) จำกัด



ตารางที่ 4 มาตรการติดตามตรวจสอบผลกระทบสิ่งแวดล้อม รายงานการเปลี่ยนแปลงรายละเอียดโครงการในรายงานการประเมินผลกระทบสิ่งแวดล้อม
โครงการทุบขึ้นรูปโลหะสำหรับอุตสาหกรรมผลิตชิ้นส่วนยานยนต์ (ครั้งที่ 2) ของบริษัท ไอจี พอร์จ (ไทยแลนด์) จำกัด (ระยะดำเนินการ)
ตั้งอยู่ที่นิคมอุตสาหกรรมปิ่นทอง (แหลมฉบัง) ตำบลหนองขาม อำเภอสัตหีบ จังหวัดชลบุรี

ดัชนีตรวจวัด	สถานที่ตรวจสอบ	ความถี่	ผู้รับผิดชอบ
1. คุณภาพอากาศ 1.1 ตรวจวัดคุณภาพอากาศในบรรยากาศ - ฝุ่นละอองรวม (TSP เฉลี่ย 24 ชั่วโมง)	- ตรวจวัด 2 สถานี ดังรูปที่ 4 • วัดเขาชีรรมนิมิต (A1) • บ้านหนองค้อนา (A2)	- ปีละ 2 ครั้ง ครั้งละ 7 วันต่อเนื่อง ครั้งที่ 1 ในช่วงเดือนพฤศจิกายน-มกราคม ครั้งที่ 2 ในช่วงเดือนกุมภาพันธ์-กันยายน	- บริษัท ไอจี พอร์จ (ไทยแลนด์) จำกัด
1.2 มลพิษทางอากาศจากแหล่งกำเนิด - ฝุ่นละออง (TSP)	- ปล่องระบายมลพิษทางอากาศจำนวน 5 ปล่อง ดังรูปที่ 6 • เครื่องทุบขึ้นรูป 1600T Line1 • เครื่องทุบขึ้นรูป 1600T Line2 • เครื่องทุบขึ้นรูป 3000T • เครื่องทุบขึ้นรูป 4500T • เครื่องขัดผิวชิ้นงาน (Shot Hanger Blast)	- ปีละ 2 ครั้ง ในช่วงที่ดำเนินการผลิต และเป็นช่วงเดียวกับที่ทำการตรวจวัดคุณภาพอากาศในบรรยากาศ	- บริษัท ไอจี พอร์จ (ไทยแลนด์) จำกัด
2. ระดับเสียง - ระดับเสียงเฉลี่ย 24 ชั่วโมง (Leq 24 ชม.) - ระดับเสียงพื้นฐาน (L ₉₀) - ระดับเสียงสูงสุด (L _{max})	- ตรวจวัด 5 สถานี ดังรูปที่ 5 และรูปที่ 7 • ชุมชนหนองยายบู่ (N1) • ริมรั้วโรงงานทิศตะวันตก (N2) • ริมรั้วโรงงานทิศใต้ (N3) • ริมรั้วโรงงานทิศตะวันออก (N4) • ริมรั้วโรงงานทิศเหนือ (N5)	- ปีละ 2 ครั้ง ๆ ละ 7 วันต่อเนื่อง ในช่วงที่ดำเนินการผลิต และเป็นช่วงเดียวกับที่ทำการตรวจวัดคุณภาพอากาศในบรรยากาศ	- บริษัท ไอจี พอร์จ (ไทยแลนด์) จำกัด
- ประเมินค่าระดับการรบกวน	- ชุมชนที่อยู่ใกล้โรงงาน ได้แก่ชุมชนบ้านหนองยายบู่ (N1) ดังรูปที่ 5	- ปีละ 1 ครั้ง	- บริษัท ไอจี พอร์จ (ไทยแลนด์) จำกัด



ตารางที่ 4 (ต่อ) มาตรการติดตามตรวจสอบผลกระทบสิ่งแวดล้อม รายงานการเปลี่ยนแปลงรายละเอียดโครงการในรายงานการประเมินผลกระทบสิ่งแวดล้อม
โครงการทุบขึ้นรูปโลหะสำหรับอุตสาหกรรมผลิตชิ้นส่วนยานยนต์ (ครั้งที่ 2) ของบริษัท ไอจี พอร์จ (ไทยแลนด์) จำกัด (ระยะดำเนินการ)
ตั้งอยู่ที่นิคมอุตสาหกรรมบีนทอง (แหลมฉบัง) ตำบลหนองขาม อำเภอศรีราชา จังหวัดชลบุรี

ดัชนีตรวจวัด	สถานที่ตรวจสอบ	ความถี่	ผู้รับผิดชอบ
3. คุณภาพน้ำจากระบบบำบัดน้ำเสีย - ความเป็นกรดต่าง (pH) ของแข็งแขวนลอย (SS) บีโอดี (BOD) ทีเคเอ็น (TKN) ซีโอดี (COD) น้ำมันและไขมัน (Oil&Grease)	- ถังบำบัดน้ำเสียสำเร็จรูป	- เดือนละ 1 ครั้ง	- บริษัท ไอจี พอร์จ (ไทยแลนด์) จำกัด
- ความเป็นกรดต่าง (pH) ของแข็งแขวนลอย (SS) ของแข็งละลายน้ำทั้งหมด (TDS) ซีโอดี (COD) น้ำมันและไขมัน (Oil&Grease) และตะกั่ว (Pb)	- ระบบบำบัดน้ำเสียเคมี	- เดือนละ 1 ครั้ง	- บริษัท ไอจี พอร์จ (ไทยแลนด์) จำกัด
4. สิ่งปฏิกูลและวัสดุเหลือใช้ - บันทึกชนิด และปริมาณของวัสดุหรือสิ่งปฏิกูลที่ไม่ใช้แล้ว และขยะทั่วไปที่ต้องนำออกสู่ภายนอกโรงงานเพื่อส่งไปกำจัดดังนี้ <ul style="list-style-type: none"> • ขยะทั่วไปส่งกำจัดโดยเทศบาลหรือหน่วยงานที่ได้รับอนุญาตจากทางราชการ • วัสดุหรือสิ่งปฏิกูลที่ไม่ใช้แล้วส่งกำจัดโดยหน่วยงานที่ได้รับอนุญาตจากกรมโรงงานอุตสาหกรรม 	- ภายในพื้นที่โครงการ	- ตลอดระยะเวลาดำเนินการ และจัดทำรายงานสรุปผลปีละ 1 ครั้ง	- บริษัท ไอจี พอร์จ (ไทยแลนด์) จำกัด
5. อาชีวอนามัยและความปลอดภัย 5.1 ตรวจสอบสุขภาพของพนักงาน โดยแพทย์อาชีวเวชศาสตร์ - ตรวจสอบสุขภาพทั่วไปของพนักงาน ได้แก่ ตรวจร่างกายทั่วไปการทำงานของตับ การทำงานของไตระดับน้ำตาลในเลือดระดับไขมันในเลือด	- พนักงานทุกคน	- พนักงานใหม่ก่อนเข้าทำงาน และพนักงานประจำ ปีละ 1 ครั้ง	- บริษัท ไอจี พอร์จ (ไทยแลนด์) จำกัด
- ตรวจสอบสุขภาพตามปัจจัยเสี่ยง ได้แก่ สมรรถภาพการทำงานของปอด สมรรถภาพการได้ยิน และตะกั่วในเลือด	- พนักงานทุกคนที่เกี่ยวข้อง	- พนักงานใหม่ก่อนเข้าทำงาน และพนักงานประจำ ปีละ 1 ครั้ง	- บริษัท ไอจี พอร์จ (ไทยแลนด์) จำกัด



ตารางที่ 4 (ต่อ) มาตรการติดตามตรวจสอบผลกระทบสิ่งแวดล้อม รายงานการเปลี่ยนแปลงรายละเอียดโครงการในรายงานการประเมินผลกระทบสิ่งแวดล้อม
โครงการทุบขึ้นรูปโลหะสำหรับอุตสาหกรรมผลิตชิ้นส่วนยานยนต์ (ครั้งที่ 2) ของบริษัท ไอจี พอร์จ (ไทยแลนด์) จำกัด (ระยะดำเนินการ)
ตั้งอยู่ที่นิคมอุตสาหกรรมปิ่นทอง (แหลมฉบัง) ตำบลหนองขาม อำเภอสัตหีบ จังหวัดชลบุรี

ดัชนีตรวจวัด	สถานที่ตรวจสอบ	ความถี่	ผู้รับผิดชอบ
5. อาชีวอนามัยและความปลอดภัย (ต่อ) 5.2 ตรวจสอบสภาพแวดล้อมในการทำงาน (Working Area) <ul style="list-style-type: none"> ฝุ่นละอองทุกขนาด (Total Dust) ฝุ่นละอองขนาดเล็กที่สามารถเข้าสู่ระบบหายใจ (Respirable Dust) 	<ul style="list-style-type: none"> บริเวณที่ตรวจวัด ดังรูปที่ 8 ได้แก่ <ul style="list-style-type: none"> เครื่องทุบขึ้นรูป-ตัดครีป เครื่องขัดผิวชิ้นงาน 	- ตรวจวัดปีละ 2 ครั้ง ในช่วงที่มีการปฏิบัติงาน	- บริษัท ไอจี พอร์จ (ไทยแลนด์) จำกัด
<ul style="list-style-type: none"> ละอองน้ำมัน (Oil Mist) 	<ul style="list-style-type: none"> บริเวณที่ตรวจวัด ดังรูปที่ 8 ได้แก่ <ul style="list-style-type: none"> เครื่องตัดเหล็ก เครื่อง CNC 	- ตรวจวัดปีละ 2 ครั้ง ในช่วงที่มีการปฏิบัติงาน	- บริษัท ไอจี พอร์จ (ไทยแลนด์) จำกัด
5.3 ตรวจวัดระดับเสียงในโรงงาน - ตรวจวัดระดับเสียงสูงสุด (peak sound pressure level) ของเสียงกระทบหรือเสียงกระแทก (impact or impulse noise)	<ul style="list-style-type: none"> บริเวณที่ตรวจวัด ดังรูปที่ 8 ได้แก่ <ul style="list-style-type: none"> เครื่องตัดเหล็ก เครื่อง CNC 	- ตรวจวัดปีละ 2 ครั้ง ในช่วงที่มีการปฏิบัติงาน	- บริษัท ไอจี พอร์จ (ไทยแลนด์) จำกัด
5.4 ตรวจวัดระดับเสียงที่ลูกจ้างได้รับเฉลี่ยตลอดเวลาการทำงานในแต่ละวัน (Time Weighted Average-TWA) ตามกฎหมายกระทรวงแรงงาน	<ul style="list-style-type: none"> ตรวจวัดที่ลูกจ้างที่ปฏิบัติงานบริเวณต่างๆ ดังรูปที่ 8 ได้แก่ <ul style="list-style-type: none"> บริเวณเครื่องตัดเหล็ก บริเวณเครื่องทุบขึ้นรูป-ตัดครีป บริเวณเครื่องขัดผิวชิ้นงาน บริเวณเครื่องตรวจสอบรอยร้าว 	- ตรวจวัดปีละ 2 ครั้ง ในช่วงที่มีการปฏิบัติงาน	- บริษัท ไอจี พอร์จ (ไทยแลนด์) จำกัด
5.5 Noise Contour	- อาคารผลิต	- ภายหลังพัฒนาโครงการใน 6 เดือน และทบทวนทุก 3 ปี	- บริษัท ไอจี พอร์จ (ไทยแลนด์) จำกัด
5.6 ตรวจสอบค่าดัชนีความร้อน (WBGT)	<ul style="list-style-type: none"> บริเวณที่ตรวจวัด ดังรูปที่ 8 ได้แก่ <ul style="list-style-type: none"> เครื่องทุบขึ้นรูป-ตัดครีป 	- ตรวจวัดปีละ 2 ครั้ง ในช่วงที่มีการปฏิบัติงาน	- บริษัท ไอจี พอร์จ (ไทยแลนด์) จำกัด



ตารางที่ 4 (ต่อ) มาตรการติดตามตรวจสอบผลกระทบสิ่งแวดล้อม รายงานการเปลี่ยนแปลงรายละเอียดโครงการในรายงานการประเมินผลกระทบสิ่งแวดล้อม
โครงการทุบขึ้นรูปโลหะสำหรับอุตสาหกรรมผลิตชิ้นส่วนยานยนต์ (ครั้งที่ 2) ของบริษัท ไอจี พอร์จ (ไทยแลนด์) จำกัด (ระยะดำเนินการ)
ตั้งอยู่ที่นิคมอุตสาหกรรมปิ่นทอง (แหลมฉบัง) ตำบลหนองขาม อำเภอสัตหีบ จังหวัดชลบุรี

ดัชนีตรวจวัด	สถานที่ตรวจสอบ	ความถี่	ผู้รับผิดชอบ
5. อาชีวอนามัยและความปลอดภัย (ต่อ) 5.7 การบันทึกอุบัติเหตุ - สาเหตุ - จำนวนผู้ได้รับบาดเจ็บ - ความเสียหายต่อทรัพย์สิน - การแก้ไขปัญหา	- ภายในโครงการ	- เมื่อเกิดอุบัติเหตุตลอดระยะเวลาดำเนินการ และจัดทำรายงานสรุปผลปีละ 1 ครั้ง	- บริษัท ไอจี พอร์จ (ไทยแลนด์) จำกัด
6. สังคม-เศรษฐกิจ - การสำรวจสภาพเศรษฐกิจ สังคม และความคิดเห็นของประชาชน ผู้นำชุมชน ผู้นำท้องถิ่น ตัวแทนหน่วยงานที่เกี่ยวข้องและสถานประกอบการโดยรอบพื้นที่โครงการ พร้อมทั้งสภาพการเปลี่ยนแปลงที่เกิดขึ้น ปัญหาและความต้องการ รวมถึงสำรวจดัชนีความพึงพอใจของชุมชน (Community Satisfaction Index) บริเวณที่ตรวจสอบ ชุมชนในพื้นที่โดยรอบโครงการ ชุมชนที่ดำเนินการเก็บดัชนีคุณภาพสิ่งแวดล้อม และชุมชนพื้นที่อ่อนไหวพิเศษ เช่น ที่ตั้งสถานพยาบาล วัด และโรงเรียน เป็นต้น ทั้งนี้ การสุ่มตัวอย่างให้เป็นไปตามหลักวิชาการ และหลักสถิติ พร้อมทั้งแสดงแผนที่การกระจายตัวในการเก็บข้อมูล	- ชุมชนโดยรอบโครงการภายในรัศมี 5 กิโลเมตรจากที่ตั้งโครงการ ชุมชนที่ดำเนินการเก็บตัวอย่างคุณภาพสิ่งแวดล้อม หน่วยงานที่เกี่ยวข้อง สถานประกอบการ และชุมชนพื้นที่อ่อนไหวพิเศษ เช่น ที่ตั้งสถานพยาบาล วัด โรงเรียน เป็นต้น ดังรูปที่ 9	- ปีละ 1 ครั้ง	- บริษัท ไอจี พอร์จ (ไทยแลนด์) จำกัด
7. การสาธารณสุข - รวบรวมข้อมูลสถิติผู้ป่วยตามกลุ่มสาเหตุโรคจากหน่วยงานสาธารณสุขที่เกี่ยวข้อง	- โรงพยาบาลส่งเสริมสุขภาพตำบลใกล้เคียงพื้นที่โครงการเช่น รพ.สต. บ้านหนองค้อ	- ปีละ 1 ครั้ง	- บริษัท ไอจี พอร์จ (ไทยแลนด์) จำกัด

ตารางที่ 5 อัตราการระบายและค่าควบคุมอัตราการระบายมลพิษทางอากาศจากปล่องระบายมลพิษทางอากาศภายหลังขยายกำลังการผลิต

แหล่งกำเนิดมลพิษ	ระบบบำบัดมลพิษทางอากาศ	ข้อมูลปล่อง							Emission		ค่าควบคุมของ กนอ. ^{2/}
		ความสูง (m)	ขนาดปล่อง (m)	ลักษณะปลายปล่อง	อุณหภูมิ (C)	ความเร็ว (m/s)	อัตราการไหล (Nm ³ /s)	อัตราการไหล (m ³ /s)	ฝุ่นละออง (TSP)		
									ความเข้มข้น (mg/m ³)	อัตราการระบาย (g/s)	อัตราการระบาย (g/s)
1. เครื่องทุบชิ้นรูป 1,600T line 1	Cyclone	10	0.6X0.6	เหลี่ยมงอ 180 ⁰	101.67	7.50	2.15	2.7	15.75	0.034	0.042
2. เครื่องทุบชิ้นรูป 1,600T line 2	Cyclone	10	0.6X0.6		101.67	7.50	2.15	2.7	15.75	0.034	0.042
3. เครื่องทุบชิ้นรูป 3,000T	Cyclone	10	0.6X0.6		101.67	7.50	2.00	2.52	15.75	0.032	0.042
4. เครื่องทุบชิ้นรูป 4,500T	Wet Scrubber	12	Ø 1.00	กลม-ตรง	101.67	8.47	5.17	6.0	7.88	0.041	0.042
5. เครื่องขัดผิวชิ้นงาน (Shot Hanger Blast)	Cyclone	6.25	Ø 0.35	กลม-งอ 90 ⁰	48.89	15.38	1.37	1.48	15.75	0.022	0.032
รวม									-	0.163	0.200
มาตรฐาน									400 ^{1/}	-	-

หมายเหตุ : ^{1/} ประกาศกระทรวงอุตสาหกรรม เรื่อง กำหนดค่าปริมาณสารเจือปนในอากาศที่ระบายออกจากโรงงาน (พ.ศ. 2549) ประเภทการผลิตทั่วไป ที่ไม่มีการเผาไหม้เชื้อเพลิง

^{2/} ค่าควบคุมอัตราการระบายมลพิษทางอากาศในดัชนีฝุ่นละอองรวม (TSP) ของนิคมอุตสาหกรรมปิ่นทอง (แหลมฉบัง)



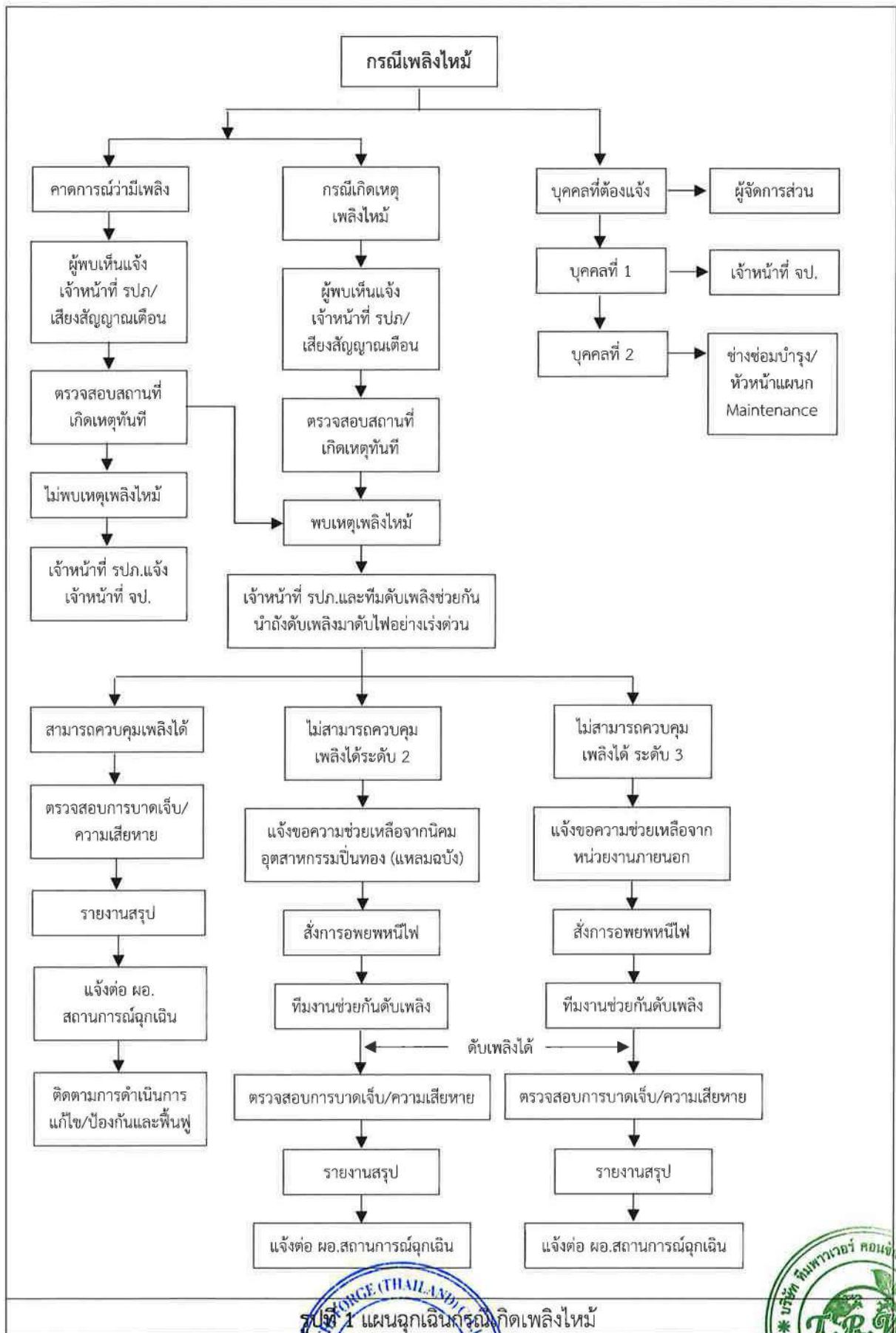

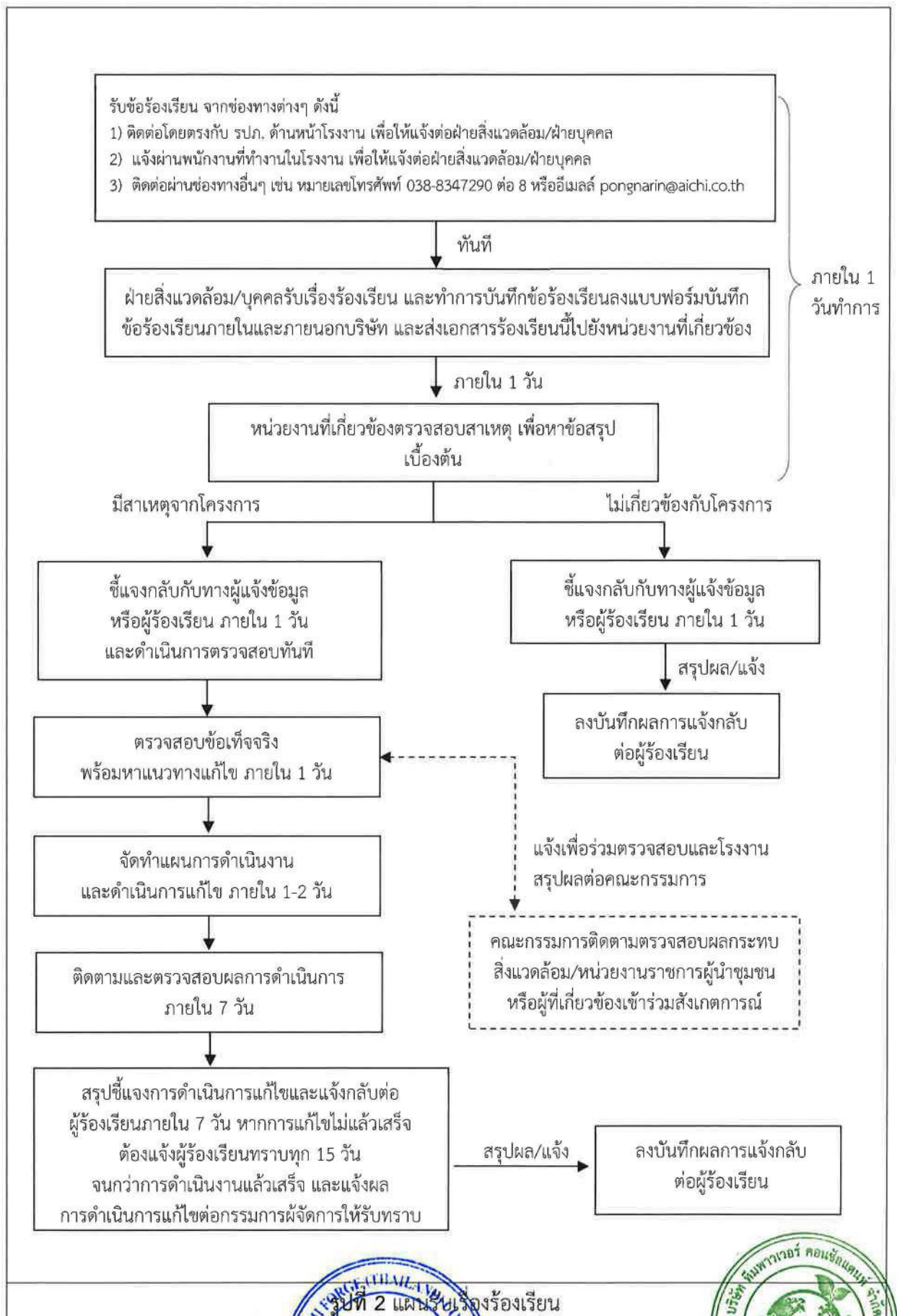

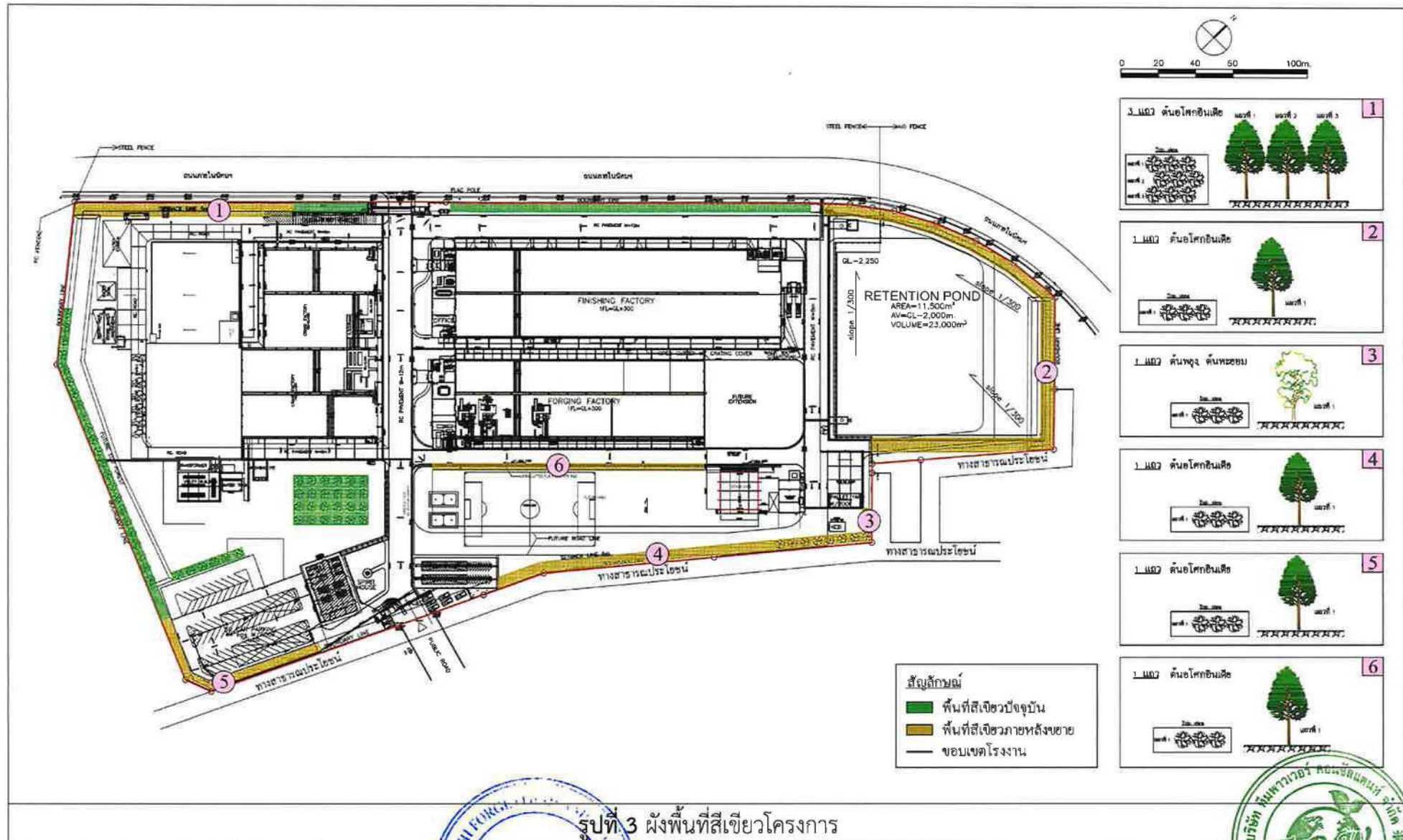

รูปที่ 3 ผังพื้นที่สีเขียวโครงการ

ตารางที่ 6 แผนพัฒนาพื้นที่สีเขียวภายในพื้นที่โครงการ

ลำดับ	รายละเอียดงาน	ความถี่ (เดือน)	เดือน											
			ม.ค.	ก.พ.	มี.ค.	เม.ย.	พ.ค.	มิ.ย.	ก.ค.	ส.ค.	ก.ย.	ต.ค.	พ.ย.	ธ.ค.
1	งานปลูกต้นไม้ (ซื้อต้นไม้จากภายนอก)													
1.1	พื้นที่สีเขียวทั้งหมดของโครงการ	ตลอดเวลา												
1.2	ปลูกต้นพะยอม บริเวณโรงเก็บ Scrap 9 ต้นจำนวน 1 แถวบริเวณจุดที่ 3	1 เดือน												
1.3	ปลูกต้นโอ๊กอินเดียแนวด้านอาคารเครื่องทุบขึ้นรูป 4,500T 246 ต้น (88x3) จำนวน 3 แถว บริเวณจุดที่ 1	2 เดือน												
1.4	ปลูกต้นโอ๊กอินเดีย แนวด้านสนามฟุตบอล 100 ต้นจำนวน 1 แถว บริเวณจุดที่ 6	2 เดือน												
1.5	ปลูกต้นโอ๊กอินเดีย แนวกำแพงด้านสนามฟุตบอล 100 ต้นจำนวน 1 แถว บริเวณจุดที่ 4	2 เดือน												
1.6	ปลูกต้นโอ๊กอินเดียแนวกำแพงที่จอดรถยนต์ 100 ต้น จำนวน 1 แถว บริเวณจุดที่ 5	2 เดือน												
1.7	ปลูกต้นโอ๊กอินเดียแนวบ่อน้ำฝน 120 ต้นจำนวน 1 แถว บริเวณจุดที่ 2	2 เดือน												
2	งานบำรุงรักษา/ปลูกทดแทน													
2.1	กำจัดวัชพืชและการพรวนดิน	ทุกเดือน												
2.3	การใส่ปุ๋ย	ทุก 6 เดือน												
2.4	การปลูกซ่อม/ปลูกต้นไม้ทดแทนต้นไม้ที่ตาย	ทุก 4 เดือน												
2.5	การตัดแต่งกิ่ง	ทุก 6 เดือน												
2.6	การรดน้ำโดยใช้ระบบน้ำหยด โดยพิจารณาปริมาณน้ำจากข้อมูลการตรวจวัดความชื้นของดินด้วยเครื่องมือตรวจวัดความชื้นในดิน	ฤดูแล้ง												
3	งานตรวจติดตาม / ประเมินผล													
3.1	ตรวจติดตามการเจริญเติบโต	ทุก 6 เดือน												
3.2	ประเมินผลและกำหนดมาตรการเพิ่มเติม	ทุกปี												

หมายเหตุ :  งานปลูกต้นไม้ซื้อต้นไม้จากภายนอกมาปลูก

 งานบำรุงรักษาประกอบด้วย การกำจัดวัชพืช การพรวนดิน การใส่ปุ๋ยหมัก/ปุ๋ยเคมี การปลูกซ่อมตัดแต่งกิ่ง/ลิดกิ่ง การรดน้ำ

 งานตรวจติดตาม/ประเมินผล การตรวจวัดขนาดลำต้น / ส่วนสูงเพื่อนำมาประเมินและกำหนดมาตรการเพิ่มเติมเป็นประจำทุกปี



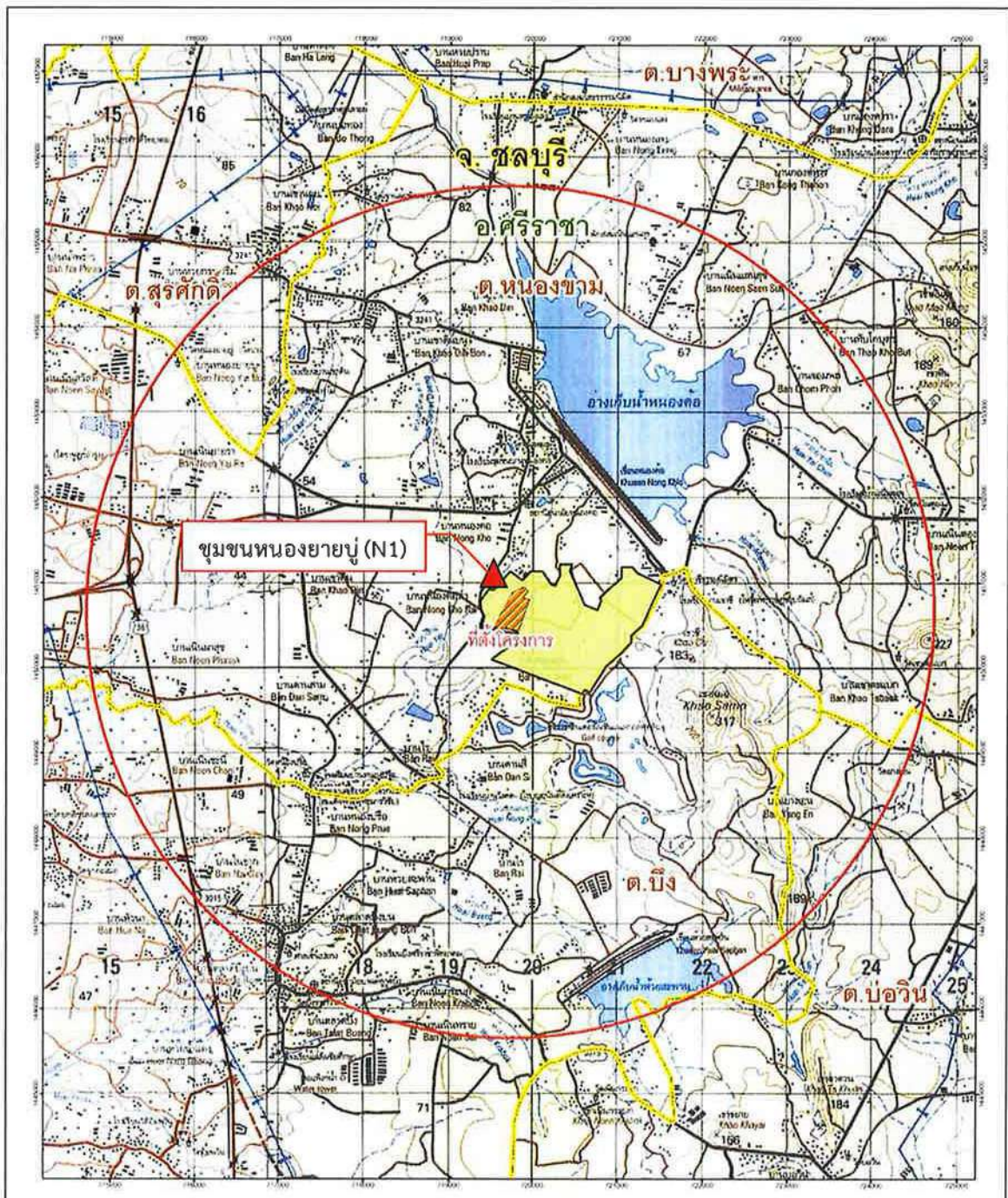

สัญลักษณ์แผนที่

- พื้นที่โครงการ
- ขอบเขตนิคมอุตสาหกรรมบึงทอง (แหลมทอง)
- รัศมีศึกษา 5 กิโลเมตร
- ขอบเขตการปกครองระดับตำบล
- จุดตรวจวัดระดับเสี่ยง

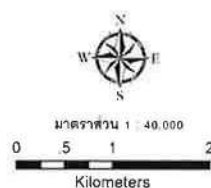

ที่มา: จัดแปลงจาก 1: แผนที่ภูมิประเทศมาตราส่วน 1:50,000 ลำดับชุด L7018 ระนาบ 5135H และ 5135H

รูปที่ 5 จุดตรวจวัดระดับเสี่ยงบริเวณพื้นที่ศึกษา

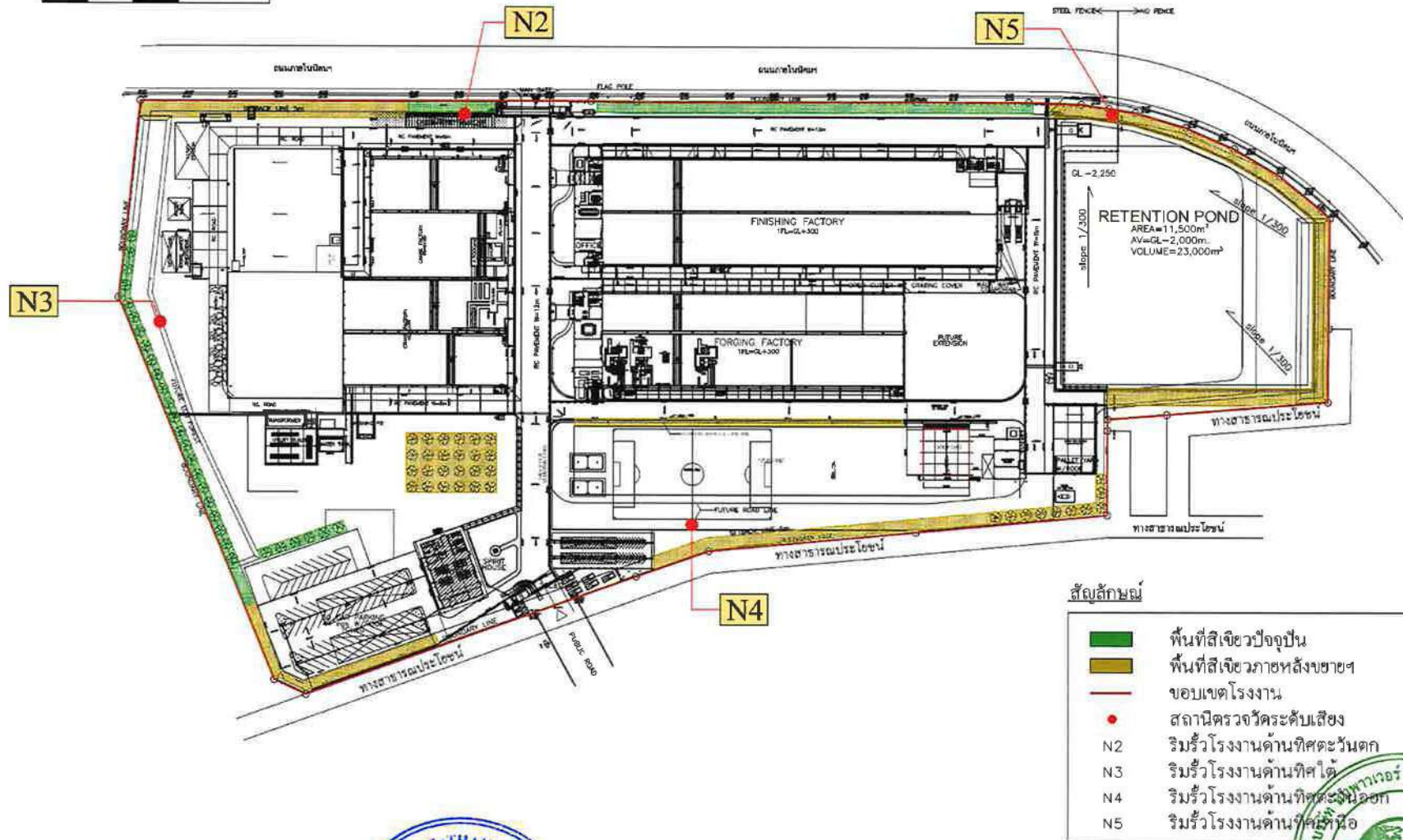

รูปที่ 1- สถานีตรวจวัดระดับเสียงบริเวณริมรั้วโครงการ

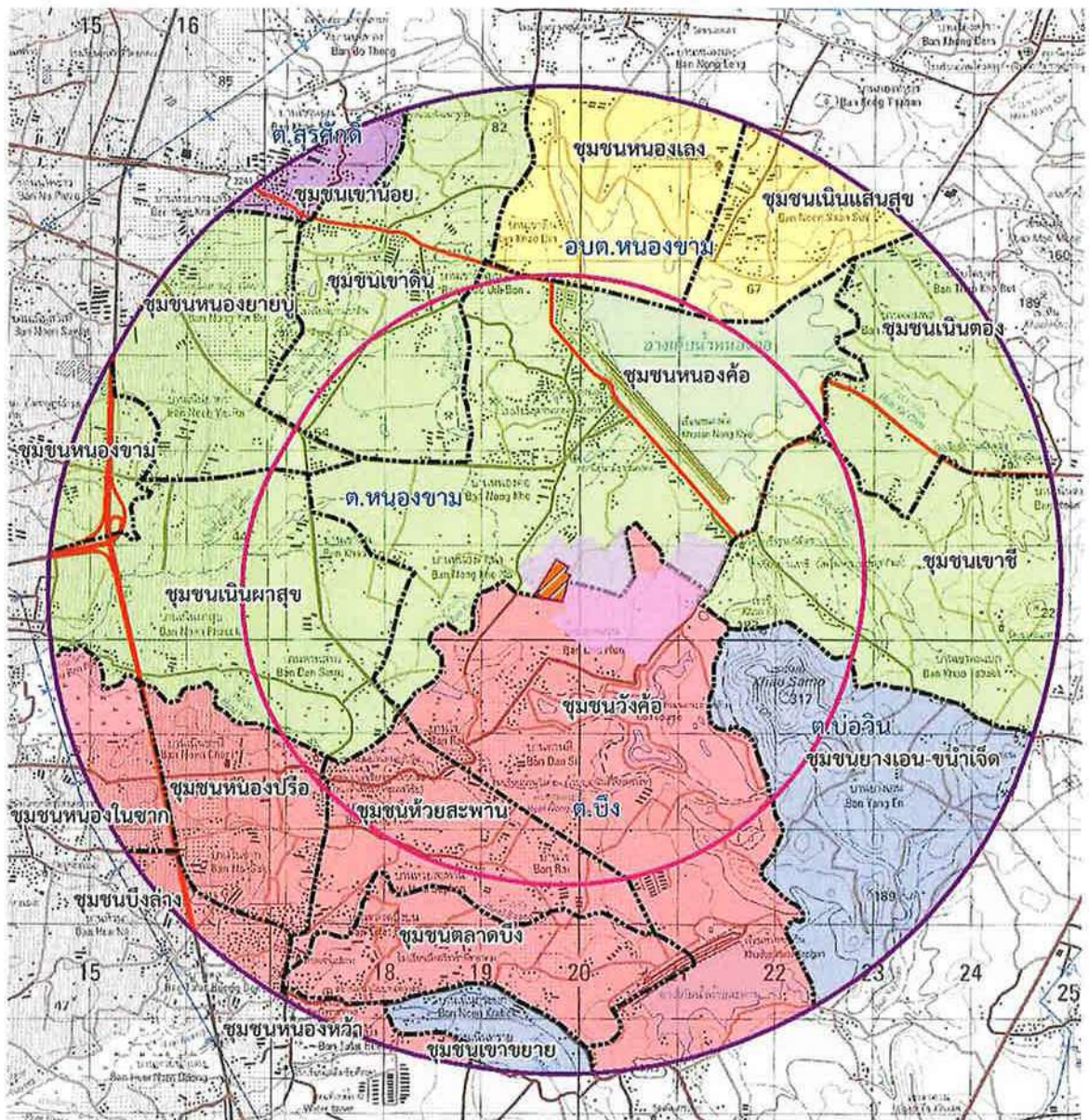

รูปที่ ๑ แผนที่แสดงสภาพเศรษฐกิจและสังคม

ภาคผนวก ก-5

หนังสือขอขยายระยะเวลาจัดส่งรายงานผลการปฏิบัติตามมาตรการ
ป้องกันและแก้ไขผลกระทบสิ่งแวดล้อมและมาตรการติดตามตรวจสอบ
ผลกระทบสิ่งแวดล้อม โครงการทุบขึ้นรูปโลหะสำหรับอุตสาหกรรมผลิต
ชิ้นส่วนยานยนต์ ระหว่างเดือนมกราคม-มิถุนายน 2565

เลขที่ SHE 2565/143

27 กรกฎาคม 2565

เรื่อง ขอย้ายเวลานำส่งรายงานผลการปฏิบัติตามมาตรการป้องกันและแก้ไขผลกระทบสิ่งแวดล้อม และ
มาตรการติดตามตรวจสอบผลกระทบสิ่งแวดล้อม โครงการทบขึ้นรูปโลหะสำหรับอุตสาหกรรม
ผลิตชิ้นส่วนยานยนต์ ระหว่างเดือนมกราคม-มิถุนายน 2565 ของบริษัท ไอจิ ฟอรัจ (ไทยแลนด์)
จำกัด

เรียน ผู้อำนวยการสำนักงานนิคมอุตสาหกรรมปิ่นทอง

บริษัท ไอจิ ฟอรัจ (ไทยแลนด์) จำกัด ดำเนินกิจกรรมการตีดอกหรือทบขึ้นรูปเพื่อผลิตชิ้นส่วนยานยนต์และเหล็กทบขึ้นรูป โรงงานตั้งอยู่ในนิคมอุตสาหกรรมปิ่นทอง 2 (ปิ่นทอง-แหลมฉบัง) ตำบลหนองขาม อำเภอสรีราชา จังหวัดชลบุรี บนพื้นที่ 63.33 ไร่ เริ่มดำเนินการผลิตตั้งแต่เดือนกุมภาพันธ์ พ.ศ. 2551 เป็นต้นมา โดยได้รับอนุญาตให้ประกอบกิจการในนิคมอุตสาหกรรมจากการนิคมอุตสาหกรรมแห่งประเทศไทย (กนอ.) ทะเบียนผู้ประกอบการเลขที่ น.77(2)-3/2551-นปท. ประเภทโรงงานลำดับที่ 77(2) และ 64(2) และได้รับความเห็นชอบในรายงานการวิเคราะห์ผลกระทบสิ่งแวดล้อม โครงการทบขึ้นรูปโลหะสำหรับอุตสาหกรรมผลิตชิ้นส่วนยานยนต์ จากสำนักงานนโยบายและแผนทรัพยากรธรรมชาติและสิ่งแวดล้อม (สผ.) หนังสือที่ ทส 1009.3/6362 ลงวันที่ 22 พฤษภาคม 2561 และรายงานการเปลี่ยนแปลงรายละเอียดโครงการในรายงานการประเมินผลกระทบสิ่งแวดล้อม (ครั้งที่ 1) จาก กนอ. หนังสือที่ ออก 5102.3.1/3256 ลงวันที่ 13 พฤศจิกายน 2563 ซึ่งได้กำหนดเงื่อนไขแนบท้ายผลการพิจารณาฯ ให้นำเสนอผลการปฏิบัติตามมาตรการป้องกันและแก้ไขผลกระทบสิ่งแวดล้อม และมาตรการติดตามตรวจสอบผลกระทบสิ่งแวดล้อมต่อหน่วยงานที่เกี่ยวข้อง และตามประกาศกระทรวงทรัพยากรธรรมชาติและสิ่งแวดล้อม เรื่อง หลักเกณฑ์ และวิธีการจัดทำรายงานผลการปฏิบัติตามมาตรการที่กำหนดไว้ในรายงานการประเมินผลกระทบสิ่งแวดล้อมซึ่งผู้ดำเนินการหรือผู้ขออนุญาตจะต้องจัดทำเมื่อได้รับอนุญาตให้ดำเนินโครงการหรือกิจการแล้ว พ.ศ. 2561 ได้กำหนดให้จัดส่งรายงานฯ ภายในวันที่ 31 กรกฎาคม นั้น ในปัจจุบันบริษัทฯ คาดว่ายังไม่สามารถนำส่งรายงานฯ ได้ภายในระยะเวลาที่กำหนด เนื่องจากอยู่ระหว่างจัดเตรียมข้อมูลประกอบการจัดทำรายงานฯ ให้บริษัทที่ปรึกษา

ในการนี้ บริษัทฯ จึงขอขยายระยะเวลาจัดส่งรายงานผลการปฏิบัติตามมาตรการป้องกันและแก้ไขผลกระทบสิ่งแวดล้อม และมาตรการติดตามตรวจสอบผลกระทบสิ่งแวดล้อม โครงการทบขึ้นรูปโลหะสำหรับอุตสาหกรรมผลิตชิ้นส่วนยานยนต์ ในระยะดำเนินการ ระหว่างเดือนมกราคม-มิถุนายน 2565 โดยคาดว่าจะ

AFT

AICHI FORGE (THAILAND) CO.,LTD.

150/68 Pinthong Industrial Estate 2, Moo 9, T.Nongkham, A.Sriracha, Chonburi 20110 Thailand.
Tel. 0-3834-7290-6 Fax. Office : 0-3834-7298, Factory : 0-3834-7297

นำส่งรายงานฯ ได้ภายในวันจันทร์ที่ 22 สิงหาคม 2565 โดยบริษัทฯ จะเร่งดำเนินการให้แล้วเสร็จภายใน
ระยะเวลาที่ขอขยายไว้ดังกล่าว

จึงเรียนมาเพื่อโปรดพิจารณาและขอขอบพระคุณอย่างสูงมา ณ โอกาสนี้

ขอแสดงความนับถือ



กรรมการผู้จัดการ

